

Zeitschrift: Beiträge zur Geschichte Nidwaldens
Herausgeber: Historischer Verein Nidwalden
Band: 41 (1983)

Artikel: Stans, Kniri : eine güterrechtliche Zusammenstellung
Autor: Odermatt, Josef
Kapitel: 5: Anhang : die Liegenschaften und ihre Besitzer
DOI: <https://doi.org/10.5169/seals-698292>

Nutzungsbedingungen

Die ETH-Bibliothek ist die Anbieterin der digitalisierten Zeitschriften auf E-Periodica. Sie besitzt keine Urheberrechte an den Zeitschriften und ist nicht verantwortlich für deren Inhalte. Die Rechte liegen in der Regel bei den Herausgebern beziehungsweise den externen Rechteinhabern. Das Veröffentlichen von Bildern in Print- und Online-Publikationen sowie auf Social Media-Kanälen oder Webseiten ist nur mit vorheriger Genehmigung der Rechteinhaber erlaubt. [Mehr erfahren](#)

Conditions d'utilisation

L'ETH Library est le fournisseur des revues numérisées. Elle ne détient aucun droit d'auteur sur les revues et n'est pas responsable de leur contenu. En règle générale, les droits sont détenus par les éditeurs ou les détenteurs de droits externes. La reproduction d'images dans des publications imprimées ou en ligne ainsi que sur des canaux de médias sociaux ou des sites web n'est autorisée qu'avec l'accord préalable des détenteurs des droits. [En savoir plus](#)

Terms of use

The ETH Library is the provider of the digitised journals. It does not own any copyrights to the journals and is not responsible for their content. The rights usually lie with the publishers or the external rights holders. Publishing images in print and online publications, as well as on social media channels or websites, is only permitted with the prior consent of the rights holders. [Find out more](#)

Download PDF: 10.12.2025

ETH-Bibliothek Zürich, E-Periodica, <https://www.e-periodica.ch>

5. ANHANG: DIE LIEGENSCHAFTEN UND IHRE BESITZER

Knirigasse Nr. 7 GB 85 und 86

Dieses war früher ein Doppelhaus.

Besitzer:

- 1600 Schuhmacher Balz¹
 E: ...
 * ... † 24. 12. 1628
 ∞ I. Ehe ...
 Scheuber Marie
 E: ...
 * ... † nach 12. 10. 1600
 ∞ II. Ehe ...
 Durrer Anna
 E: Stefan / ... Dillier
 * ... † ... (Stb. I/A)
- Amlehn Johann, Ofner
 E: ...
 * ... † 25. 10. 1636
 ∞ ...
 Businger Barbara
 E: Balz / Barbara Scheuber
 * ... † ... (Stb. II/12)
- 1628 Amlehn Johann², siehe oben
- 1636 Muheim Johann³, Schneider (genannt Bernerschnider)
 E: ...
 * ... † 1. 12. 1672
 ∞ vor 12. 10. 1632
 Jordan Barbara
 E: ...
 * ... † 18. 12. 1667
- 1653 Muheim Johann⁴, siehe oben
 Stulz Margaretha
 E: Arnold / Marie Elisabeth Lussi
 * 24. 2. 1628 † 28. 2. 1695 (Stb. 57)
 ∞ 20. 2. 1651

- Lussi Franz
E: Johann / Barbara Wingarter
* ... † 12. 6. 1676 (Stb. 42)
- 1706 Christen Franz⁵
E: Melchior / Anna Marie Blättler
* 4. 10. 1672 † ... (Stb. 60)
- Zelger Jakob
E: ...
* ... † ... (Stb. —)
- 1789 Leuw Josefs Erben⁶
Durrer Josef
E: ...
* ... † ... (Stb. —)
- 1798 Lussi Jakob⁷, (Schilt-Jakob)
E: Josef Anton / Marie Magdalena Lussi
* 5. 3. 1750 † 14. 1. 1814 (Stb. 57)
∞ 28. 10. 1778
Rohrer Katharina
E: Alois Remigi / Susanna Joller
* 28. 7. 1755 † 25. 4. 1796 (Stb. II/6)
- 1814 Lussi Anton⁸, Sohn des Obigen, Weber
* 14. 2. 1781 † 11. 10. 1841 (Stb. 57)
∞ 30. 5. 1808
von Büren Aloisia
E: Peter / Josefa Mörlin
* 30. 7. 1787 † 15. 3. 1832 (Stb. II/30)
- 1845 Lussi Maria⁹, Sohn des Obigen, Weber
* 9. 11. 1816 † 21. 1. 1894 (Stb. 105)
∞ I. Ehe 28. 5. 1844
von Büren Anna Marie
E: Anton Maria / Anna Marie Odermatt
* ... † 5. 9. 1845 (Stb. III/11)
∞ II. Ehe 1. 5. 1848
Stulz Marie Anna
E: Alois / Elisabeth Waser
* 5. 9. 1807 † 2. 6. 1854 (Stb. 78)
∞ III. Ehe 27. 10. 1856

- Odermatt Elisabeth
 E: Jost / Elisabeth Amstad
 * 20. 6. 1819 † 4. 2. 1894 (Stb. 339)
- 1876 Odermatt Melchior Josef¹⁰, Landarbeiter
 E: Anton / Josefa Käslin
 * 19. 4. 1833 † 12. 7. 1905 (Stb. 291)
 ∞ 29. 7. 1876
 Disler Katharina
 E: Balz / Anna Marie Disler
 * 9. 9. 1846 † 6. 9. 1921
- 1905 Odermatt Josef¹¹, Sohn des Obigen, Schneider
 * 22. 4. 1877 † 22. 9. 1950
 ∞ 18. 4. 1902
 Risi Elisabeth
 E: Anton / Marie Etter
 * 25. 1. 1870 † 29. 11. 1966
- 1950 Röthlin Josef¹², Bahnbeamter
 E: Baptist / Marie Niederberger
 * 16. 7. 1907
 ∞ 8. 4. 1931
 Näpflin Marie
 E: Michael / Emilie Murer
 * 25. 4. 1907 (Stb. I/10)
- 1979 Rohner Hans Peter¹³
 E: Ignaz / Paulina Lussi
 * 21. 6. 1950
 ∞ 7. 6. 1980
 Ghirlanda Verena
 E: Johann / Olga Brändli
 * 6. 1. 1954

¹ Gült 12. 10. / ² Gült 2. 2. GB 87 / ³ Gültablösung / ⁴ Wasserbrief 16. 5. / ⁵ Gült 18. 9. / ⁶ Kollatorenprotokoll 17. 11. (Wasserstreit) / ⁷ Brandschaden 9. 9. / ⁸ Gült 27. 2. / ⁹ Gült 27. 2. / ¹⁰ Kauf 13. 3., am 29. 3. 1902 Kauf des andern Hausteils / ¹¹ Kauf 14. 9. / ¹² Kauf 27. 11. / ¹³ Kauf 21. 6.

Knirigasse Nr. 9 GB 87

Zu Anfang des XVII. Jahrhunderts wurde hier eine Schlosserei betrieben. Einige Zeit gehörte dieses Haus zur Liegenschaft Schützenmatt.

Besitzer:

- 1628 Dächli Johann¹, Schlosser
 E: ...
 * ... † ...
 ∞ vor 18. 2. 1618
 Joller Margaretha
 E: ...
 * ... † ... (Stb. —)
- Dächli Balz, Bruder des Obigen, Schlosser
 * ... † 17. 9. 1673 104 Jahre alt
 ∞ vor 12. 9. 1617
 Würsch Katharina
 E: Johann / Margaretha Stulz
 * ... † 2. 4. 1647 (Stb. Stulz 35)
- 1634 Dächli Balz², siehe oben
- 1639 Kuster Balz³, Landläufer
 E: ...
 * ... † 16. 4. 1664
 ∞ vor 29. 1. 1638
 Wildrich Anna Marie
 E: ...
 * ... † 26. 5. 1675
- 1653 Wingarter-Blättler Agatha⁴, Witwe
 E: Kaspar / Marie Barmettler
 * ... † 5. 3. 1668 (Stb. I/A)
- 1696 von Deschwanden Johann Melchior⁵
 E: Johann Melchior / Marie Elisabeth von Büren
 * 11. 5. 1660 † 8. 11. 1724 (Stb. I/2)
 ∞ 13. 2. 1689
 Flüeler Marie Katharina
 E: Niklaus / Anna Katharina Odermatt
 * 20. 1. 1662 † 8. 9. 1728 (Stb. I/3)

- 1755 Fluri Anton Maria⁶
E: Leodegar / Anna Katharina Odermatt
* 23. 6. 1696 † 3. 9. 1769 (Stb. 23)
- 1761 von Büren Melchior⁷, Genossenvogt
E: Kaspar Remigi / Marie Barbara Barmettler
* 1. 5. 1723 † 14. 12. 1787 (Stb. II/21)
∞ 17. 11. 1754
von Matt Marie Josefa
E: Johann Melchior / Anna Margaretha Keyser
* 5. 11. 1737 † ... (Stb. 36)
- 1788 von Büren Michael⁸, Sohn des Obigen
* 13. 10. 1764 † 11. 12. 1797 (Stb. II/21)
- 1789 Odermatt Johann Josef⁹, Schwager des Obigen
E: ...
* ... † ... (Stb. —)
∞ ...
von Büren Josefa
E: Melchior / Marie Josefa von Matt
* 21. 3. 1763 † ... (Stb. II/21)
- 1800 Lussi Remigi¹⁰
E: Boneventura / Verena Barbara Stülzi
* 17. 10. 1770 † 24. 1. 1826 (Stb. 99)
∞ ...
Gasser Veronika
E: Johann Josef / Marie Barbara Filliger
* 22. 9. 1773 † 30. 4. 1820 (Stb. I/9)
- 1807 Businger Josef¹¹, Grossweibel
E: Sebastian Remigi / Anna Marie Lussi
* 13. 2. 1753 † 6. 4. 1812 (Stb. I/3)
∞ III. Ehe 11. 1. 1808
Jann Josefa
E: Felix / Magdalena Curti
* 30. 7. 1768 † 27. 11. 1842 (Stb. 10)
- 1814 Leuw Josef¹²
E: Josef Ludwig / Katharina Lussi
* 7. 3. 1785 † 18. 6. 1860 (Stb. 48)
∞ 30. 5. 1808
Odermatt Margaretha

- E: Niklaus / Marie Josefa Waser
 * 22. 1. 1777 † 14. 2. 1857 (Stb. 57)
- 1815 Waser Josef Maria¹³
 E: Kaspar / Elisabeth Waser
 * 22. 11. 1773 † 1. 9. 1831 (Stb. II/41)
 ∞ ...
- 1833 Stulz Anna Josefa¹⁴
 E: Kaspar Josef / Katharina Durrer
 * ... † 27. 12. 1838 (Stb. 78)
- 1838 Amstad Alois¹⁵, Seiler
 E: Alois / Anna Marie Murer
 * 30. 1. 1808 † 9. 2. 1863 (Stb. VII/12)
 ∞ 26. 10. 1835
 Christen Josefa, Schneiderin
 E: Franz Sales / Ursula Odermatt
 * 27. 9. 1808 † 16. 4. 1880 (Stb. 30)
- 1882 Amstad Franz¹⁶, Sohn des Obigen, Seiler
 * 8. 8. 1842 † 16. 2. 1923 (Stb. VII/12)
 ∞ 26. 10. 1878
 Huser Anna Josefa
 E: Remigi / Marie Anna Amrhein
 * 16. 5. 1859 † 28. 3. 1918 (Stb. 23)
- 1889 Peter Maria¹⁷
 E: Balz / Katharina Odermatt
 * 28. 7. 1815 † 27. 1. 1902 (Stb. 1)
 ∞ 10. 7. 1871
 Durrer Aloisia, Leinenweberin
 E: Kaspar / Barbara Odermatt
 * 21. 1. 1824 † 4. 9. 1894 (Stb. II/18)
- 1897 Bircher Anna Josefa¹⁸, Schwägerin des Obigen
 E: Josef Maria / Franziska Niederberger
 * 30. 3. 1841 † 12. 12. 1924 (Stb. 3)
 ∞ 22. 10. 1866
 Peter Kaspar, Bruder der Maria
 * 1. 10. 1820 † 19. 2. 1881 (Stb. 3)
- 1925 Peter Franziska¹⁹, Tochter des Obigen
 * 2. 3. 1872 † 18. 3. 1927 (Stb. 3)

- 1927 von Matt Josef²⁰
 E: Josef / Karolina Lussi
 * 3. 9. 1894 † 23. 3. 1974 (Stb. 92)
 ∞ 26. 3. 1921
 Amstutz Agnes
 E: Simon / Agnes Bünler
 * 10. 4. 1898 † 6. 1. 1970 (Stb. 23)
- 1970 von Matt Dorothea²¹, Tochter des Obigen
 * 10. 8. 1939
 ∞ 9. 11. 1963
 Limbd Adalbert August
 E: Josef Remigi / Elisabeth Achermann
 * 18. 7. 1937

¹ Gült 2. 2. / ² Gült 25. 11. / ³ Gült 7. 12. GB 88/89 / ⁴ Wasserbrief 16. 5. / ⁵ Gült GB 88/89 / ⁶ Gült
 ten übereingehend mit Schützenmatt / ⁷ Gült übereingehend mit Schützenmatt / ⁸ Gült 1. 2. / ⁹
 Gült 3. 6. / ¹⁰ Güterschatzung / ¹¹ Steuerrodel / ¹² Gült 27. 2. GB 88/89 / ¹³ Güterschatzung / ¹⁴
 Gült 27. 5. / ¹⁵ Gült 26. 11. / ¹⁶ Gült 9. 9. / ¹⁷ Gült 6. 12. / ¹⁸ Gültbereinigung / ¹⁹ Erbgang 2. 5. /
²⁰ Kauf 1. 8. / ²¹ Kauf 13. 3.

Knirigasse Nr. 11 GB 88 und 89

Auch dieses war früher ein Doppelhaus. Obwohl es gewöhnlich zwei verschiedenen Besitzern gehörte, befand sich hier nur ein WC. Wer wann dieses WC benutzen durfte, ist im Teilungsvertrag der Schwestern von Matt genau umschrieben (23. 2. 1860): «Der gemeinschaftliche Abtritt nutzen die Besitzerinnen der untern und grössern Behausung sieben, und die Besitzerinnen der obern oder kleinern Behausung fünf Monate, für welche Zeit sie sich gegenseitig fründlich zu verständigen haben.»

Am Gädeli, welches vor einiger Zeit abgebrochen wurde, war um 1832 ein «Metzglein» angebaut.

Besitzer:

- 1628 Zelger Verena¹
 E: Melchior / Anna Mathis
 * ... † ... (Stb. II/12)
 ∞ vor 1606
 Keller Johann², Wundarzt und Schmied
 E: ...
 * 23. 3. 1587 † 22. 12. 1644

- 1634 von Uri Heinrich³, Fähnrich, Schwiegersohn des Obigen
 E: Johann / Dorothea Zelger
 * ... † nach 1652 (Stb. Zelger II/11)
 ∞ II. Ehe ...
 Keller Anna
 E: Johann / Verena Zelger
 * ... † 25. 3. 1689 (Stb. Zelger II/21)
- 1642 Durrer Jakob⁴
 E: Stefan / Elisabeth Zurbluomen
 * 20. 11. 1581 † 16. 1. 1657 (Stb. II/A)
 ∞ II. Ehe .. 10. 1641
 Odermatt Margaretha
 E: Heinrich / Anna Langensand
 * ... † 10. 3. 1665 (Stb. 1)
- 1653 Businger Melchior⁵
 E: Johann / Agatha Blättler
 * 5. 4. 1621 † 23. 7. 1684 (Stb. I/A)
 ∞ ...
 Zurmühle Anna
 E: ...
 * ... † 11. 4. 1671
- 1696 Businger Balz⁶, Sohn des Obigen
 * 13. 9. 1655 † 24. 6. 1705 (Stb. I/7)
 ∞ ...
 Andermatt Anna Marie
 E: ...
 * ... † 11. 3. 1723
- 1724 Businger Johann Ludwig⁷, Kirchmeier, Sohn des Obigen
 * 6. 6. 1697 † 26. 12. 1780 (Stb. I/7)
 ∞ .. 9. 1726
 Rothenfluh Marie Katharina
 E: Jakob Remigi / Marie Steinibach
 * 18. 5. 1704 † 6. 4. 1788 (Stb. 14)
- 1742 Odermatt Johann Stefan⁸
 E: Franz / Marie Viktoria Obersteg
 * 14. 5. 1676 † 24. 11. 1742 (Stb. 57)
 ∞ .. 1. 1730

- 1753 Würsch Elisabeth⁹
 E: ...
 * ... † 21. 1. 1781 (Stb. —)
- 1779 Odermatt Kaspar¹⁰, Sohn des Obigen
 * 7. 8. 1731 † 24. 3. 1783 (Stb. 57)
 ∞ ...
 Näpfli Josefa
 E: Klemenz / ...
 * ... † 10. 12. 1775 (Stb. —)
- 1789 Odermatt Kaspars Erben¹¹
 Odermatt Niklaus, Bruder des Obigen
 * 29. 8. 1735 † 9. 9. 1798 (Stb. 57)
 ∞ 27. 9. 1768
 Waser Marie Josefa
 E: Johann Peter / Marie Anna Christen
 * 11. 5. 1744 † 12. 6. 1809 (Stb. II/47)
- 1812 Odermatt Remigi¹², Weber, Sohn des Obigen
 * 20. 1. 1784 † 5. 11. 1851 (Stb. 186)
 ∞ I. Ehe 10. 2. 1806
 Boller Aloisia
 E: Karl / Veronika Christen
 * ... † 9. 2. 1812
 ∞ II. Ehe 16. 5. 1814
 Flüeler Theresia
 E: ...
 * ... † 11. 1. 1825 (Stb. —)
- 1832 Durrer Anton¹³, Metzger, Schwiegersohn des Obigen
 E: Anton / Klara Risi
 * 21. 12. 1816 † 2. 1. 1866 (Stb. II/21)
 ∞ 24. 1. 1842
 Odermatt Magdalena
 E: Remigi / Aloisia Boller
 * ... 1810 † ... (Stb. 186)
- Gut Alois¹⁴, Weber und Kaminfeger
 E: Anton / Klara Lussi
 * 10. 4. 1771 † 29. 12. 1839 (Stb. 20)
 ∞ ...
 Vinzenz Salome
 E: ...
 * ... † ...

- 1837 von Matt Jakob¹⁵
 E: Franz Josef / Marie Regina Lussi
 * 6. 11. 1777 † 5. 12. 1850 (Stb. 77)
 ∞ 5. 3. 1821
 Hermann Anna Marie
 E: Viktor / Katharina Christen
 * 18. 5. 1797 † 2. 4. 1854 (Stb. I/25)
- 1857 von Matt Katharina¹⁶, Tochter des Obigen
 * 24. 9. 1822 † 20. 5. 1895 (Stb. 77)
- von Matt Anna Maria, Schwester der Obigen
 * 1. 5. 1825 † 6. 5. 1908 (Stb. 77)
- von Matt Aloisia, Schwester der Obigen
 * 25. 10. 1827 † 31. 1. 1881 (Stb. 77)
- von Matt Franziska, Schwester der Obigen
 * 9. 5. 1835 † 17. 7. 1873 (Stb. 77)
- von Matt Karolina, Schwester der Obigen
 * 4. 6. 1837 † 11. 10. 1905 (Stb. 77)
- 1906 von Büren Peter¹⁷, Viehhändler
 E: Peter / Klara Franziska Waser
 * 4. 9. 1863 † 24. 11. 1922 (Stb. III/13)
- 1922 Niederberger Peter¹⁸, Schwager des Obigen
 E: Josef Alois / Anna Marie Odermatt
 * 19. 2. 1851 † 26. 9. 1924 (Stb. 149)
 ∞ 22. 2. 1889
 von Büren Anna
 E: Peter / Klara Franziska Waser
 * 26. 4. 1862 † 2. 3. 1950 (Stb. III/13)
- 1930 Niederberger Peter¹⁹, Sohn des Obigen
 * 6. 3. 1891 † 20. 2. 1966 (Stb. 149)
 ∞ 23. 5. 1914
 Wagner Emma † 17. 12. 1982
 E: Robert / Paulina Odermatt
 * 4. 5. 1893 (Stb. 56)
- 1930 Zibung Johann²⁰
 E: ...
 *

- 1937 Meyer Josef²¹
 E: ...
 * ...
- 1938 Rupp Friedrich²²
 E: ...
 * ...
- 1938 Lussi Albert, Kondukteur Luzern-Stans-Engelberg-Bahn
 E: Josef Anton / Christina Odermatt
 * 6. 9. 1888 † 6. 6. 1967 (Stb. 165)
 ∞ 20. 2. 1924
 Stöckli Ida
 E: Felix / Mathilda Lüthold
 * 1. 6. 1904

¹ Gült 2. 2. GB 87 / ² von Deschwanden Constantin, Versuch einer Geschichte des Sanitätswesens in Nidwalden, BGN 8, S. 45 / ³ Gült 25. 11. GB 87 / ⁴ Gült 6. 4. GB 87 / ⁵ Wasserbrief 16. 5. / ⁶ Gült 27. 1. / ⁷ Gült 16. 3. / ⁸ Gült 2. 1. / ⁹ Gült 17. 6. / ¹⁰ Gült 6. 9. / ¹¹ Gült 1. 8. GB 90 / ¹² Gült 14. 11. / ¹³ Gült 5. 8. / ¹⁴ besitzt den Hausteil von Kaspar Odermatts Erben / ¹⁵ Kauf 14. 7. / ¹⁶ Kauf 20. 1. / ¹⁷ Kauf 15. 11. / ¹⁸ Kauf 7. 9. / ¹⁹ Erbgang 20. 1. / ²⁰ Kauf 15. 10. / ²¹ Kauf 1. 10. / ²² Kauf 12. 5. / ²³ Kauf 23. 7.

Knirigasse Nr. 13 GB 90

Besitzer:

- 1639 Widmer Johann Felix¹, Schuster
 E: Johann / Marie Feller
 * 2. 8. 1627 † 18. 12. 1675
 ∞ 22. 2. 1650
 Fluri Marie Magdalena
 E: Johann Melchior / Magdalena Obrist
 * 13. 7. 1628 † 23. 5. 1670 (Stb. A)
- 1677 Widmer Felix², Sohn des Obigen
 * 16. 8. 1665 † 14. 8. 1691
- 1696 von Deschwanden Johann Kaspar³
 E: Johann Melchior / Marie Elisabeth von Büren
 * ... † 1. 8. 1707 (Stb. I/1)
 ∞ 26. 11. 1680
 Michel Margaretha
 E: ...
 * ... 12. 3. 1705

- 1714 von Deschwanden Johann Melchior⁴, Bruder des Obigen
 * 11. 5. 1660 † 8. 11. 1724 (Stb. /2)
 ∞ 13. 2. 1689
 Flüeler Marie Katharina
 E: Niklaus / Anna Katharina Odermatt
 * 20. 1. 1662 † 8. 9. 1728 (Stb. I/3)
- 1724 von Deschwanden Remigi⁵, Wächter, Bruder des Obigen
 * 8. 7. 1663 † 1. 5. 1742 (Stb. I/3)
- 1744 Zelger Marie Generosa⁶
 E: Anton Maria / Johanna an der Allmend
 * 20. 6. 1704 † 11. 7. 1754 (Stb. II/32)
 ∞ 21. 11. 1718
 Leuw Johann Melchior Remigi, Landschreiber
 E: Beat Jakob / Marie Ursula Businger
 * 1. 3. 1694 † 2. 3. 1731 (Stb. 39)
- 1765 Leuw Josef Ludwig⁷, Dorfvogt, Sohn des Obigen
 * 17. 4. 1734 † 10. 6. 1796 (Stb. 48)
 ∞ I. Ehe 2. 2. 1755
 von Matt Marie Katharina
 E: Andreas / Marie Anna Zelger
 * 23. 4. 1718 † ... (Stb. 38)
 ∞ II. Ehe 25. 11. 1784
 Lussi Katharina
 E: Josef Anton Heinrich / Regina Christen
 * ... † 23. 6. 1794 (Stb. 11)
- Leuw Xaver, Bruder des Obigen
 * ... † 23. 8. 1793 (Stb. 39)
- 1779 Leuw Viktor⁸, Bruder des Obigen
 * 9. 6. 1726 † 18. 3. 1809 (Stb. 39)
 ∞ 27. 2. 1775
 Gut Marie Barbara
 E: Josef Anton / Franziska Blättler
 * 30. 11. 1751 † 18. 12. 1805 (Stb. 19)
- 1812 Leuw Josef⁹, Neffe des Obigen
 E: Josef Ludwig / Katharina Lussi
 * 7. 3. 1785 † 18. 6. 1860 (Stb. 48)
 ∞ 30. 5. 1808

- Odermatt Margaretha
E: Niklaus / Marie Josefa Waser
* 22. 1. 1777 † 14. 2. 1857 (Stb. 57)
- 1814 Imboden Josef Maria¹⁰
E: Benedikt / Anna Marie Niederberger
* ... † 2. 2. 1829 (Stb. 1)
∞ ...
Käslin Anna Josefa
E: Kaspar Josef / Elisabeth Murer
* ... † 20. 12. 1843 (Stb. IV/6)
- 1832 Lussi Alois¹¹, Weber
E: Wolfgang / Elisabeth Keyser
* 15. 6. 1795 † 20. 6. 1865 (Stb. 95)
∞ 13. 9. 1830
Achermann Theresia
E: Alois / Katharina Barbara Wamischer
* 12. 2. 1790 † 11. 6. 1861 (Stb. X/12)
- 1852 Lussi Josef Maria¹², Weber
E: Jakob Franz / Margaretha Bläsi
* 2. 3. 1799 † 4. 9. 1875 (Stb. 119)
∞ ... 1828
Kiser Franziska
E: Jakob / Anna Josefa Durrer
* 5. 5. 1811 † 12. 3. 1877
- 1869 Lussi Josef Maria¹³, Briefträger
E: Josef Maria / Franziska Kiser
* 10. 12. 1830 † 27. 3. 1878 (Stb. 119)
∞ 25. 10. 1858
Odermatt Genoveva
E: Franz Remigi / Josefa Odermatt
* 9. 2. 1831 † 10. 1. 1899 (Stb. 170)
- 1880 Lussi Maria¹⁴, Sohn des Obigen
* 17. 3. 1869 † 7. 2. 1910 (Stb. 119)
∞ 11. 5. 1889
Blum Klara
E: Franz Josef / Aloisia Flühler
* 5. 4. 1871 † 23. 4. 1890 (Stb. 2)

- Lussi Karl, Bruder des Obigen
 * 26. 2. 1865 † 25. 9. 1915 (Stb. 119)
 ∞ 17. 9. 1889
 Blum Aloisia, Schwester des Obigen Klara
 * 13. 1. 1856 † 18. 4. 1920 (Stb. 2)
- 1891 Lussi Karl¹⁵, siehe oben
- 1915 Filliger Walter¹⁶, Metzger
 E: Alois / Katharina Odermatt
 * 30. 3. 1878 † ... (Stb. 7)
 ∞ 22. 11. 1907
 Dönni Martina
 E: Peter / Josefa Christen
 * 27. 4. 1876 † 14. 2. 1950 (Stb. 20)
- 1921 Lussi Walter¹⁷, Maler
 E: Karl / Aloisia Blum
 * 28. 2. 1894 † 31. 1. 1957 (Stb. 119)
 ∞ 5. 4. 1919
 Studer Katharina
 E: Jakob / Katharina Stark
 * 26. 5. 1884 † 25. 3. 1953
- 1953 Gabriel Agnes¹⁸
 E: Alois / Aloisia von Holzen
 * 14. 5. 1877 † ... (Stb. 10)
 ∞ 3. 5. 1907 am 14. 4. 1921 durch Bundesgericht geschieden.
 Wallimann Niklaus
 E: Balz / Josefa Blättler
 * 7. 6. 1876 † ...
- 1941 Wallimann Hilda¹⁹, Tochter des Obigen
 * 19. 11. 1913
 ∞ ... 1944
- Nägeli Konrad (ein Deutscher)
 E: ...
 * 27. 1. 1909
- 1946 Rohner Ignaz²⁰
 E: Johann Jakob / Marie Josefa Fritz
 * 1. 3. 1915

∞ 13. 2. 1942
 Lussi Paulina
 E: Josef / Agnes Flüeler
 * 22. 2. 1918

¹ Gült 7. 12. GB 88/89 / ² Gült 23. 3. / ³ Gült 27. 1. GB 88/89 / ⁴ Gült 2. 12. / ⁵ Gült 16. 3. GB 88/89 / ⁶ Gült 13. 3. / ⁷ Gerichtsurteil 4. 1. / ⁸ Gült 6. 9. GB 88/89 / ⁹ Gült 14. 11. GB 88/89 / ¹⁰ Gült 28. 11. GB 91a / ¹¹ Gült 5. 8. GB 88/89 / ¹² Gült 5. 2. GB 88/89 / ¹³ Gültablösung / ¹⁴ Gült 29. 11. / ¹⁵ Kauf 8. 10. / ¹⁶ Kauf 10. 7. / ¹⁷ Kauf 13. 10. / ¹⁸ Kauf 7. 6. / ¹⁹ Kauf 13. 1. / ²⁰ Kauf 16. 8.

Knirigasse Nr. 17 GB 91a

Dieses Haus gehörte 1698 zum Schulmattli.

Besitzer:

- | | | |
|------|---|---|
| 1603 | Suter Michael ¹
E: ...
* ... † ... | |
| 1653 | Bläsi Arnold ²
E: Kaspar / Katharina Odermatt
* 14. 4. 1612 † 18. 1. 1676
∞ vor 11. 5. 1655
Odermatt Margaretha
E: Balz / Elisabeth Berlinger
* 9. 3. 1621 † 11. 4. 1698 | (Stb. 2)

(Stb. 23) |
| 1677 | Bläsi Arnolds Erben ³ | |
| 1698 | Bläsi Jakob Josef ⁴ , Sohn des Obigen
* 18. 3. 1668 † 12. 9. 1712
∞ 9. 1. 1701
Nauw Marie Elisabeth
E: Franz / Anna Stalder
* 11. 2. 1641 † 7. 3. 1710 | (Stb. 2) |
| 1714 | Businger Balz ⁵
E: ...
* ... † ... | (Stb. —) |
| 1744 | Joller Josef ⁶
E: ...
* ... † ... | (Stb. —) |
| 1789 | Amstad Antons Erben ⁷ | |

- 1814 Waser Ignaz⁸, Schwiegersohn des Obigen
 E: Karl Franz / Anna Marie Bäbi
 * 22. 11. 1756 † 28. 6. 1817 (Stb. II/46)
 ∞ ... 1784
 Amstad Marie Anna
 E: Anton / Marie Anna Achermann
 * 2. 8. 1757 † 30. 7. 1813 (Stb. IV/2)
- 1844 Durrer Anton⁹, Metzger
 E: Anton / Klara Risi
 * 21. 12. 1816 † 2. 1. 1866 (Stb. II/21)
 ∞ 24. 1. 1842
 Odermatt Magdalena
 E: Remigi / Aloisia Boller
 * ... 1810 † ... (Stb. 186)
- 1855 Durrer Alois¹⁰, Bruder des Obigen
 * 12. 3. 1820 † 30. 1. 1898 (Stb. II/22)
 ∞ 14. 1. 1850
 Odermatt Josefa, Stiefschwester der obigen Magdalena
 * 20. 7. 1817 † 25. 3. 1894 (Stb. 186)
- 1876 Durrer Kaspar¹¹, Bäcker
 E: Maria / Franziska Zimmermann
 * 26. 5. 1834 † 9. 1. 1910 (Stb. II/25)
 ∞ 3. 3. 1862
 Würsch Anna Marie
 E: Jakob / Anna Marie Würsch
 * 12. 10. 1824 † 30. 11. 1897 (Stb. I/32)
- 1910 Durrer Anna¹², Tochter des Obigen
 * 8. 2. 1863 † 10. 1. 1929 (Stb. II/25)
 ∞ 13. 10. 1900
 Schmid Jakob
 E: Johann / Anna Marie Achermann
 * 30. 3. 1851 † 2. 2. 1925
- 1929 Lussi Josef¹³, Bannwart
 E: Josef / Anna Marie Amstad
 * 30. 8. 1892 † 5. 8. 1962 (Stb. 140)
 ∞ 30. 10. 1913
 Flüeler Agnes
 E: Xaver / Anna Marie Odermatt
 * 4. 8. 1888 † 16. 10. 1957 (Stb. I/24)

1957 Lussi Josef¹⁴, Sohn des Obigen
 * 14. 1. 1920
 ∞ 16. 11. 1951
 Scheuber Josefina
 E: Adolf / Marie Blättler
 * 25. 10. 1926

¹ Gült 10. 1. / ² Wasserbrief 16. 5. / ³ Gült 23. 3. GB 90 / ⁴ Gült 8. 12. / ⁵ Gült 2. 12. GB 90 / ⁶ Gült 13. 3. GB 90 / ⁷ Gült 1. 8. GB 90 / ⁸ Gült 28. 11. / ⁹ Gült 29. 4. / ¹⁰ Gült 20. 7. / ¹¹ Gült 2. 10. / ¹² Kauf 1. 8. / ¹³ Kauf 6. 5. / ¹⁴ Kauf 1. 4.

Knirigasse Nr. 19 GB 264

Früher Dallachern-Hostettli genannt, gehörte bis 1923 zur untern Dallachern. Die Besitzer werden deshalb nur ab 1923 aufgeführt. Am 15. Juli 1934 brannte das Haus nieder.¹ Das heutige nach dem Brand erbaute Haus hat den Namen «Lueg is Land» erhalten.

Besitzer:

1923	Walker Josef ² E: ... * ...	† ...	
1926	Kessler Johann ³ E: ... * ...	† ...	
1929	Krieger Josef ⁴ E: ... * ...	† ...	
1932	Businger Anton ⁵ , Käsehändler E: Anton Maria / Amalie Wellner * 14. 11. 1868	† ... 1947	(Stb. I/41)
1932	Fürsinger Christian ⁶ E: Peter / Marie Ursula Rudolf * 1. 12. 1890 ∞ 20. 9. 1924 Odermatt Josefina E: Josef Alois / Christina Zimmermann * 20. 4. 1900	† 1. 5. 1958 † 14. 3. 1976	 (Stb. 605)

1961 Fürsinger Christians Erben⁷

¹ 100 Jahre Feuerwehr Stans, S. 36 / ² Kauf 4. 10. / ³ Kauf 28. 8. / ⁴ Kauf 7. 10. / ⁵ Kauf 6. 6. / ⁶ Kauf 27. 6. / ⁷ Erbgang 6. 4.

Unter Dallachern GB 263

Der Name Dallachern kommt von «ackern». Um 1652 liess der damalige Besitzer Crispin Bläsi ein Haus erbauen.¹

Besitzer:

- 1592 Wingarter Konrad², Fähnrich
 E: Balz / Elisabeth Odermatt
 * ... † 17. 3. 1629 (Stb.
 ∞ I. Ehe ... Odermatt vor A)
 Christen Dorothea
 E: Elias / Barbara im Ried
 * um 1575 † ... (Stb. A)
 ∞ II. Ehe ...
 Barmettler Barbara
 E: Johann / Margaretha Odermatt
 * ... † ... (Stb. I/A)
- 1602 Durrer Stefan³, Sigris
 E: Melchior / Margaretha Barmettler
 * ... † vor 19. 1. 1617 (Stb. II/A)
 ∞ vor 20. 11. 1581
 Zurbluomen Elisabeth
 E: Balz / Katharina Zurbruggen
 * ... † 22. 2. 1627
- 1617 Durrer Jakob⁴, Sohn des Obigen
 * 20. 11. 1581 † 16. 1. 1657 (Stb. II/A)
 ∞ I. Ehe vor 12. 11. 1633
 Barmettler Barbara
 E: Philipp / Ottilia Christen
 * ... † 3. 6. 1641 (Stb. I/A)
 ∞ II. Ehe .. 10. 1641
 Odermatt Margaretha
 E: Heinrich / Anna Langensand
 * ... † 10. 3. 1665 (Stb. 1)

- 1635 Barmettler Jakob⁵
 E: Johann / Margaretha Odermatt
 * vor . . 11. 1594 † 25. 5. 1644 (Stb. I/A)
 ∞ vor 25. 4. 1623
 Stalder Anna
 E: . . .
 * . . . † nach 30. 10. 1638 (Stb.—)
- 1652 Bläsi Crispin⁶, Schwiegersohn des Obigen
 E: Kaspar / Katharina Odermatt
 * . . . † 12. 12. 1681 (Stb. 5)
 ∞ I. Ehe 23. 1. 1646
 Barmettler Barbara
 E: Jakob / Anna Stalder
 * . . . † 3. 6. .1658 (Stb. I/A)
 ∞ II. Ehe 2. 10. 1658
 Gut Katharina
 E: Melchior / Marie Späni
 * 6. 4. 1612 † 15. 3. 1681 (Stb. A)
- 1674 Uchsberg Johann Peter⁷, Schwiegersohn des Obigen
 E: Niklaus / Barbara von Büren
 * . . . † . . . 1695 (Stb. 7)
 Bläsi Katharina
 E: Crispin / Barbara Barmettler
 * 17. 11. 1653 † 14. 2. 1691 (Stb. 5)
- 1713 Christen Josef⁸
 E: Melchior / Anna Marie Blättler
 * 13. 8. 1665 † 1. 7. 1721 (Stb. 59)
 ∞ 5. 11. 1697
 Zelger Marie Katharina
 E: Johann Jost / Verena Blättler
 * . . . † 22. 2. 1759 (Stb. II/80)
- 1753 Christen Remigi⁹, Sohn des Obigen
 * 17. 10. 1701 † 11. 1. 1765 (Stb. 59)
- 1754 Trachsler Georg¹⁰, Hauptmann
 E: Franz Remigi / Anna Marie Blättler
 * 16. 3. 1714 † 13. 2. 1770 (Stb. 1)
 ∞ . . .
 Amstad Anna Katharina
 E: Johann Melchior / Marie Barbara Niederberger
 * . . . † 22. 2. 1773 (Stb. VIII/1)

- 1766 Christen Franz Josef¹¹
 E: Peter / Magdalena Zumbühl
 * 30. 1. 1740 † 14. 5. 1776 (Stb. 59)
 ∞ I. Ehe 3. 5. 1763
 Frank Marie Barbara
 E: Johann Jost / Anna Marie Achermann
 * ... † 3. 4. 1772 (Stb. 1)
 ∞ II. Ehe 26. 7. 1772
 Businger Anna Marie
 E: Franz Josef / Marie Ursula Odermatt
 * 30. 6. 1734 † ... (Stb. I/12)
- 1792 Leuw Josef Ludwig¹², Dorfvogt
 E: Johann Melchior Remigi / Marie Generosa Zelger
 * 17. 4. 1734 † 10. 6. 1796 (Stb. 48)
 ∞ II. Ehe 25. 11. 1784
 Lussi Katharina
 E: Josef Anton Heinrich / Regina Christen
 * ... † 23. 6. 1794 (Stb. 11)
- 1798 Gut Alois¹³
 E: Josef Anton / Franziska Blättler
 * ... † 9. 7. 1810 (Stb. 19)
- Gut Franz, Bruder des Obigen
 * ... † 8. 7. 1821 (Stb. 19)
 ∞ ...
 Rengger Regina
 E: Johann / Regina von Matt
 * 21. 8. 1764 † .. 3. 1832 (Stb. 15)
- 1815 Gut Franz¹⁴, siehe oben
- 1828 Odermatt Melchior¹⁵
 E: Melchior / Margaretha Gut
 * 14. 5. 1783 † 3. 2. 1849 (Stb. 166)
 ∞ 24. 2. 1813
 Waser Anna Marie
 E: Franz Karl / Josefa Andacher
 * 15. 2. 1791 † 25. 5. 1853 (Stb. II/59)
- 1857 Odermatt Melchior¹⁶, Sohn des Obigen
 * 7. 1. 1822 † 11. 1. 1899 (Stb. 166)
 Odermatt Kaspar, Bruder des Obigen
 * 13. 4. 1830 † 6. 8. 1917 (Stb. 166)



8 Ehemalige Besitzer der untern Dallachern: Vater und Sohn Peter Niederberger sowie Mutter Anna Niederberger-von Büren.

- 1903 Niederberger Peter¹⁷
 E: Josef Alois / Anna Marie Odermatt
 * 19. 2. 1851 † 26. 9. 1924 (Stb. 149)
 ∞ 22. 2. 1889
 von Büren Anna
 E: Peter / Klara Franziska Waser
 * 26. 4. 1862 † 2. 3. 1950 (Stb. III/13)
- 1917 Niederberger Peter¹⁸, Sohn des Obigen
 * 6. 3. 1891 † 20. 2. 1966 (Stb. 149)
 ∞ 23. 5. 1914
 Wagner Emma
 E: Robert / Paulina Odermatt
 * 4. 5. 1893 † 17. 12. 1982 (Stb. 56)
- 1920 Scheuber Adolf¹⁹
 E: Josef / Katharina Christen
 * 5. 9. 1896 † 1. 5. 1958 (Stb. I/38)
 ∞ 18. 9. 1920
 Blättler Marie
 E: Alois / Christina Scheuber
 * 3. 11. 1899 (Stb. I/36)
- 1932 Amstad Eduard²⁰
 E: Alois / Franziska Amstad
 * 29. 9. 1859 † 25. 9. 1936 (Stb. III/27)
 ∞ 7. 11. 1902
 Lussi Christina
 E: Jakob / Agatha Odermatt
 * 28. 12. 1870 † 17. 3. 1919 (Stb. 70)
- 1936 Amstad Josefina²¹, Tochter des Obigen
 * 13. 2. 1905 † 5. 8. 1966 (Stb. III/27)
- Amstad Eduard, Bruder des Obigen
 * 2. 1. 1908 † 3. 5. 1980 (Stb. III/27)
 ∞ 24. 9. 1932
 Murer Louise Katharina
 * 20. 9. 1908 (Stb. I/29)
- 1937 Joller Franz²²
 E: Melchior Remigi / Elisabeth Bünter
 * 2. 3. 1901 † 8. 2. 1981 (Stb. II/48)
 ∞ 13. 5. 1932

Bircher Agnes
 E: Josef / Agnes Huser
 * 22. 8. 1909

(Stb. 15)

1968 Joller Franz²³, Sohn des Obigen
 * 18. 4. 1936

¹ Wasserbrief 4. 9. / ² Gült 6. 12. Gigerli / ³ Wasserrecht verkauft 5. 12. / ⁴ Gült 19. 1. Gigerli /
⁵ Gültablösung 11. 11. / ⁶ Wasserbrief 4. 9. / ⁷ Gült 6. 6. Langmattli / ⁸ Steuerrodel / ⁹ Gült 20. 8. Gi-
 gerli / ¹⁰ Gült 8. 9. mittler Dallachern / ¹¹ Gült 25. 10. / ¹² Gült 24. 2. / ¹³ Brandschaden 9. 9. /
¹⁴ Güterschatzung / ¹⁵ Gült 12. 8. Gigerli / ¹⁶ Gült 27. 4. / ¹⁷ Kauf 10. 10. / ¹⁸ Kauf 1. 5. / ¹⁹ Kauf
 18. 8. / ²⁰ Kauf 17. 10. / ²¹ Erbgang 5. 12. / ²² Kauf 14. 1. / ²³ Kauf 20. 12.

Mittler Dallachern GB 262

Besitzer:

1592 Wingarter Konrad¹, Fähnrich
 E: Balz / Elisabeth Odermatt
 * ... † 1.7. 3. 1629 (Stb.
 ∞ I. Ehe ... Odermatt vor A)
 Christen Dorothea
 E: Elias / Barbara im Ried
 * um 1575 † ... (Stb. A)
 ∞ II. Ehe ...
 Barmettler Barbara
 E: Johann / Margaretha Odermatt
 * ... † ... (Stb. I/A)

1611 Durrer Stefan², Sigrist
 E: Melchior / Margaretha Barmettler
 * ... † vor 19. 1. 1617 (Stb. II/A)
 ∞ vor 20. 11. 1581
 Zurbluomen Elisabeth
 E: Balz / Katharina Zurbruggen
 * ... † 22. 2. 1627

1617 Durrer Jakob³, Sohn des Obigen
 * 20. 11. 1581 † 16. 1. 1657 (Stb. II/A)
 ∞ I. Ehe vor 12. 11. 1633
 Barmettler Barbara
 E: Philipp / Ottilia Christen
 * ... † 3. 6. 1641 (Stb. I/A)
 ∞ II. Ehe .. 10. 1641

- Odermatt Margaretha
 E: Heinrich / Anna Langensand
 * ... † 10. 3. 1665 (Stb. 1)
- 1656 Zurbluomen Melchior⁴, Onkel des Obigen
 E: Balz / Katharina Zurbruggen
 * ... † 10. 3. 1672
 ∞ .. 10. 1641
 Christen Barbara
 E: Jakob / Katharina Odermatt
 * 31. 1. 1611 † 19. 11. 1693 (Stb. 4)
- 1665 Riser Jakob⁵
 E: Kaspar / Barbara Hobi
 * 5. 2. 1622 † 27. 11. 1667 (Stb. 2)
 ∞ 22. 10. 1647
 Z'Rotz Anna Marie
 E: Niklaus / Anna Keyser
 * 2. 7. 1627 † 6. 12. 1679 (Stb. Leuw 9)
- 1668 Riser Johann⁶, Sigrist, Bruder des Obigen
 * 20. 10. 1624 † 28. 1. 1682 (Stb. 3)
 ∞ ...
 Imfeld Elisabeth
 E: ...
 * ... † 11. 4. 1671
- 1693 Riser Niklaus⁷, Neffe des Obigen
 E: Jakob / Anna Marie Z'Rotz
 * 10. 8. 1662 † 28. 8. 1748 (Stb. 2)
 ∞ 12. 2. 1692
 Müller Anna Marie
 E: ...
 * ... † 8. 1. 1752
- 1753 Riser Franz Remigi⁸, Sohn des Obigen
 * 22. 9. 1707 † 28. 9. 1776 (Stb. 2)
 ∞ .. 10. 1741
 Mörlin Marie Anna
 E: Johann Melchior / Anna Katharina Keyser
 * 13. 12. 1718 † 18. 5. 1798 (Stb. 1)
- 1755 von Matt Nikodem Josef⁹
 E: ...
 * ... † ... (Stb. —)

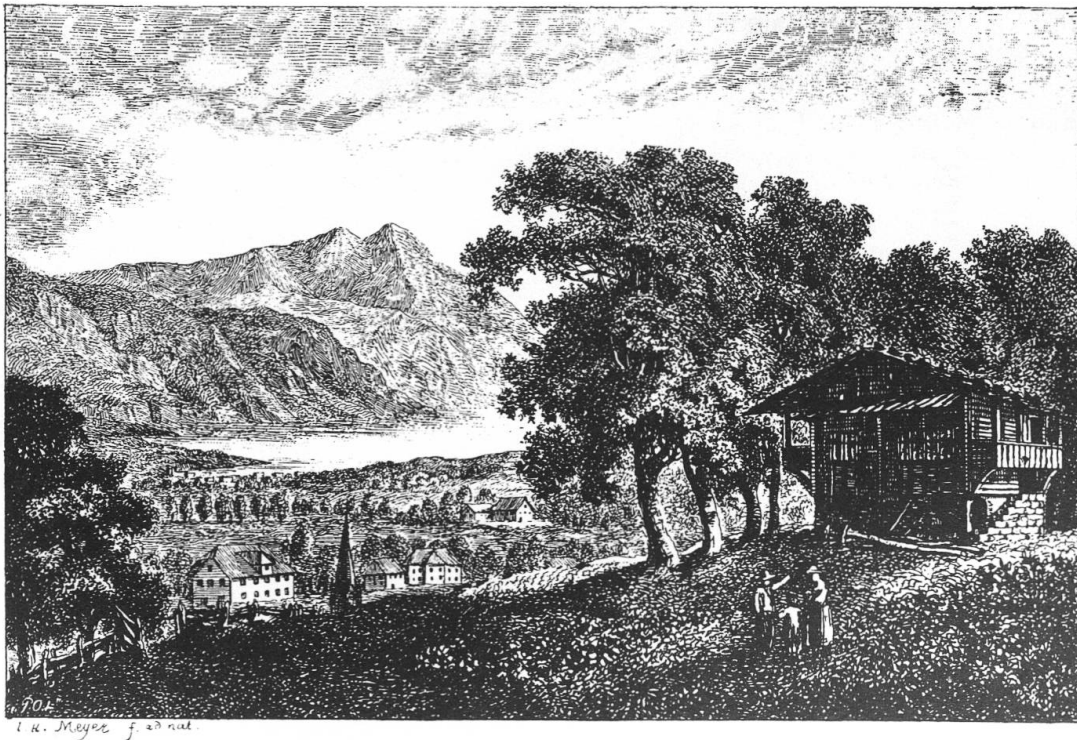

9 Blick von der Kniri auf Stans. Im Vordergrund rechts unter Nussbäumen das ehemalige Haus mittler Dallachern, um 1800. Stichvorlage von Johann Heinrich Meyer.

- 1766 Gut Kaspar¹⁰
 E: Johann Jakob / Anna Margaretha Stulz
 * 26. 1. 1719 † ... (Stb. 21)
 ∞ I. Ehe 6. 6. 1751
 Gasser Marie Klara
 E: Johann Franz / Anna Kunigunde Gander
 * ... † 21. 7. 1770 (Stb. II/3)
 ∞ II. Ehe 30. 9. 1770
 Rohrer Franziska
 E: Josef Anton / Anna Marie Christen
 * 9. 10. 1749 † ... (Stb. II/7)
- 1792 Gut Maria¹¹, Nefte des Obigen
 E: Peter / Johanna Agner
 * 3. 8. 1763 † 7. 2. 1800 (Stb. 21)
 ∞ 24. 11. 1793
 Imboden Magdalena
 E: Benedikt / Anna Marie Bucher
 * ... † 5. 7. 1840 (Stb. 1)

- 1801 Gut Marias Erben¹²
- 1828 Gut Maria¹³, Sohn des Obigen
 * 5. 10. 1796 † 1. 5. 1867 (Stb. 21)
- 1861 Odermatt Xaver¹⁴
 E: Maria / Elisabeth Risi
 * 9. 12. 1827 † 24. 2. 1894 (Stb. 211)
 ∞ 10. 5. 1858
 Vokinger Anna Marie
 E: Xaver / Marie Anna Zelger
 * 29. 7. 1830 † 3. 4. 1912 (Stb. 15)
- 1872 Vokinger Kaspar¹⁵, Dorfvoigt, Schwager des Obigen
 E: Xaver / Marie Anna Zelger
 * 21. 4. 1833 † 28. 3. 1914 (Stb. 15)
 ∞ von Flüe Barbara
 E: Kaspar / Franziska Wagner
 * 11. 1. 1837 † 14. 12. 1909
- 1893 Odermatt Anton¹⁶
 E: Josef Maria / Franziska von Flüe
 * 18. 11. 1866 † 7. 7. 1930 (Stb. 390)
 ∞ 15. 11. 1891
 Niederberger Katharina
 E: Viktor / Katharina von Büren
 * 11. 12. 1864 † 14. 11. 1939 (Stb. 99)
- 1929 Odermatt Robert¹⁷, Sohn des Obigen
 * 24. 9. 1898 † 14. 5. 1958 (Stb. 819)
 ∞ 30. 4. 1929
 Infanger Josefina
 E: Albin / Theres Aschwanden
 * 29. 10. 1907 † 25. 2. 1980
- 1932 Joller Franz¹⁸
 E: Melchior Remigi / Elisabeth Bünter
 * 2. 3. 1901 † 8. 2. 1981 (Stb. II/48)
 ∞ 13. 5. 1932
 Bircher Agnes
 E: Josef / Agnes Huser
 * 22. 8. 1909 (Stb. 15)

1968 Joller Paul¹⁹, Sohn des Obigen
 * 16. 12. 1947
 ∞ 18. 6. 1983
 Nussbaumer Elisabeth
 * 27. 9. 1957

¹ Gült 6. 12. Gigerli / ² Gült 28. 8. Widerthueb / ³ Gült 19. 1. Gigerli / ⁴ Gült 30. 5. unter Dallachern / ⁵ Gült 23. 1. / ⁶ Gült 10. 3. unter Dallachern / ⁷ Gült 17. 11. / ⁸ Gült 20. 8. Gigerli / ⁹ Gült 20. 1. / ¹⁰ Gült 25. 10. unter Dallachern / ¹¹ Gült 24. 2. Dallachernhostettli / ¹² Gült 8. 3. / ¹³ Gült 4. 4. Gigerli / ¹⁴ Gült 6. 3. / ¹⁵ Gült 24. 4. / ¹⁶ Gült 21. 9. / ¹⁷ Kauf 3. 5. / ¹⁸ Kauf 29. 7. / ¹⁹ Kauf 20. 12.

Schulmattli GB 261

Früher wurde diese Liegenschaft auch Dallachern oder Eggenburg genannt. Der Name Schulmattli rührt wohl vom Besitzer Josef Laurenz Omlin her, welcher Schulherr war¹.

Die heutigen Gebäude liess Landschreiber Ferdinand Niederberger anno 1893 erbauen².

Besitzer:

1604	Wingarter Konrad ³ , Fähnrich E: Balz / Elisabeth Odermatt * ... † 17. 3. 1629 ∞ I. Ehe ... Christen Dorothea E: Elias / Barbara im Ried * um 1575 † ... ∞ II. Ehe ... Barmettler Barbara E: Johann / Margaretha Odermatt * ... † ...	(Stb. Odermatt vor A) (Stb. A) (Stb. I/A)
1624	Imboden Balz ⁴ E: ... * ... † 6. 10. 1650 ∞ vor 23. 2. 1628 Meyer Barbara E: ... * ... † 16. 2. 1686	(Stb. II/A)
1665	Riser Jakob ⁵ E: Kaspar / Barbara Hobi * 5. 2. 1622 † 27. 11. 1667 ∞ 22. 10. 1647	(Stb. 2)

- Z'Rotz Anna Marie
 E: Niklaus / Anna Keyser
 * 2. 7. 1627 † 6. 12. 1679 (Stb. Leuw 9)
- 1668 Riser Johann⁶, Sigrist, Bruder des Obigen
 * 20. 10. 1624 † 28. 1. 1682 (Stb. 3)
 ∞ ...
 Imfeld Elisabeth
 E: ...
 * ... † 11. 4. 1671
- 1684 Uchsberg Johann Peter⁷
 E: Niklaus / Barbara von Büren
 * ... † ... 1696 (Stb. 7)
 ∞ ...
 Bläsi Katharina
 E: Crispin / Barbara Barmettler
 * 17. 11. 1653 † 14. 2. 1691 (Stb. 5)
- 1698 Bläsi Jakob Josef⁸
 E: Arnold / Margaretha Odermatt
 * 18. 3. 1668 † 12. 9. 1712 (Stb. 2)
 ∞ 9. 1. 1701
 Nauw Marie Elisabeth
 E: Franz / Anna Stalder
 * 11. 2. 1641 † 7. 3. 1710
- 1716 Rohrer Johann Melchior⁹
 E: Melchior / Anna Margaretha von Eggenburg
 * 16. 11. 1676 † 4. 2. 1740 (Stb. II/5)
 ∞ 17. 1. 1715
 Lussi Marie Elisabeth
 E: Franz / Anna Marie Steiner
 * ... † ... (Stb. 16)
- 1725 Agner Marie Barbara¹⁰
 E: Christof / Margaretha Uchsberg
 * 5. 4. 1685 † 23. 11. 1755 (Stb. 4)
 ∞ ...
 Joller Johann Sebastian
 E: Bernhard / Anna Marie Elisabeth Odermatt
 * ... † 22. 9. 1758 (Stb. II/33)
- 1745 Odermatt Johann Peter¹¹, Schwiegersohn des Obigen

- E: Johann Peter / Anna Marie von Matt
 * ... † 17. 4. 1758 (Stb. 48)
 ∞ ...
 Joller Anna Marie
 E: Johann Sebastian / Marie Barbara Agner
 * ... † ... (Stb. II/33)
- 1752 Gut Peter¹²
 E: Johann Jakob / Anna Margaretha Stulz
 * 14. 3. 1705 † 3. 7. 1764 (Stb. 2)
 ∞ 24. 6. 1760
 Agner Johanna Franziska
 E: Josef / Marie Anna Gut
 * 30. 7. 1728 † 2. 11. 1793 (Stb. 4)
- 1762 Omlin Josef Laurenz¹³, Schulherr
 E: Josef Michael / Marie Anna Rosa Viktoria Stulz
 * 15. 3. 1744 † ...
 ∞ 13. 11. 1768
 Keyser Marie Josefa Aloisia
 E: Kaspar Remigi / Klara Regina Lussi
 * ... † ... (Stb. I/25)
- 1768 Bünter Johann Jost¹⁴
 E: Josef / Marie Klara Christen
 * ... † 6. 2. 1777 (Stb. VI/7)
- 1778 Bünter Remigi Josef¹⁵, Neffe des Obigen
 E: Johann Josef / Marie Margaretha Gander
 * ... † .. 5. 1832 (Stb. VI/7)
- Bünter Balz, Bruder des Obigen
 * 4. 8. 1752 † 21. 7. 1821 (Stb. VI/7)
 ∞ ...
 Niederberger Anna Marie
 E: Franz Alois / Agatha Niederberger
 * 21. 7. 1751 † 9. 4. 1841 (Stb. 25)
- 1800 Bünter Balz¹⁶, siehe oben
- 1808 Imboden Benedikt¹⁷
 E: Jakob / Anna Marie Bucher
 * 6. 9. 1754 † 22. 3. 1832 (Stb. 1)
 ∞ ...

- Odermatt Agatha
E: Remigi / Anna Marie Christen
* 11. 10. 1757 † ... (Stb. 108)
- 1815 Amstad Anton¹⁸
E: Kaspar Josef / Marie Elisabeth von Büren
* ... † 2. 4. 1828 (Stb. IV/1)
∞ vor .. 10. 1806
Gasser Elisabeth
E: Johann Josef / Barbara Filliger
* ... † ... 1831 (Stb. I/9)
- 1847 Lussi Remigi¹⁹
E: Fidel / Anna Marie Wallimann
* 17. 5. 1796 † 23. 2. 1865 (Stb. 50)
∞ 14. 11. 1825
Odermatt Franziska
E: Melchior / Marie Anna Hermann
* 20. 10. 1805 † 5. 10. 1854 (Stb. 531)
- 1861 Odermatt Remigi²⁰, Zimmermann
E: Josef Maria / Elisabeth Risi
* 21. 11. 1826 † 2. 12. 1877 (Stb. 211)
∞ ... 1848
Bünter Katharina
E: Josef Maria / Klara Zelger
* 18. 10. 1829 † ... (Stb. VI/35)
- 1885 Niederberger Ferdinand²¹, Landschreiber
E: Leonz / Katharina Josefa Odermatt
* 6. 10. 1849 † 4. 6. 1917 (Stb. 118)
∞ 1. 9. 1877
- 1917 Barmettler Marie²²
E: Kaspar / Anna Marie Odermatt
* 24. 9. 1853 † 14. 10. 1924 (Stb. I/54)
- 1920 Niederberger Ferdinand²³, Amtsnotar, Sohn des Obigen
* 13. 5. 1893 (Stb. 118)
∞ 9. 5. 1921
Odermatt Martha
E: Arnold / Berta Willimann
* 5. 2. 1894 (Stb. 480)

¹ Omlin Josef Laurenz, Schulherr bis 1768, siehe bei Organistenhaus / ² Mitteilung Ferdinand Niederberger, Notar / ³ Gült 20. 5. ober hinter Eggenburg / ⁴ Gült 24. 7. / ⁵ Gült 23. 1. mittlerer Dalla-

chern / ⁶ Gült 10. 3. unter Dallachern / ⁷ Gült 6. 9. unter hinter Eggenburg / ⁸ Gült 8. 12. / ⁹ Gült 6. 6. / ¹⁰ Gült 11. 7. / ¹¹ Gült 11. 9. ober hinter Eggenburg / ¹² Gült 4. 4. unter Kählen / ¹³ Gült 1. 8. ober hinter Eggenburg / ¹⁴ Gült 20. 11. unter hinter Eggenburg / ¹⁵ Gült 5. 2. / ¹⁶ Güterschatzung / ¹⁷ Gült 25. 4. / ¹⁸ Güterschatzung / ¹⁹ Gült 15. 1. / ²⁰ Gült 6. 3. mittlerer Dallachern / ²¹ Gült 6. 7. unter hinter Eggenburg / ²² Erbgang 6. 7. / ²³ Kauf 31. 12.

Ober hinter Eggenburg GB 259

Der Name Eggenburg ist identisch mit dem Geschlechtsnamen der von Eggenburg. Früher wurde ein grosser Teil der Kniriliegenschaften Eggenburg genannt. In verschiedenen Gülten wurden noch in späterer Zeit einige Heimwesen — neben dem heutigen Namen — auch Eggenburg genannt. Heute heissen noch vier Liegenschaften so. Vogt Sebastian von Eggenburg war der letzte dieses Geschlechts, welcher Landbesitzer in der Kniri war. Er verkaufte das Anwesen dem Balz Farlimann.

Besitzer:

- | | |
|------|--|
| 1604 | von Eggenburg Sebastian ¹ , Vogt
E: Ulrich / Margaretha Lussi
* ... † 6. 10. 1629 (Stb. A)
∞ I. Ehe ...
Amstad Anna
E: ...
* ... † ... (Stb. —)
∞ II. Ehe ...
Erbrächt Katharina
E: ...
* ... † 2. 10. 1629 |
| 1604 | Farlimann Balz ²
E: ...
* ... † ... (Stb. —) |
| 1604 | Stalder Johann ³
E: ...
* ... † ... (Stb. —) |
| 1607 | Häder Jakob ⁴
E: ...
* ... † ... |
| 1608 | Häder Ulrich ⁵ , Genossenvogt
E: ...
* ... † 27. 2. 1649
∞ ... |

- Rupp Apollonia
E: ...
* ... † 5. 5. 1629
- 1652 Häder Johann⁶, Sohn des Obigen
* ... † 25. 8. 1681
∞ 18. 10. 1637
Winkler Margaretha
E: ...
* ... † 15. 9. 1677
- 1675 Werli Sebastian⁷
E: Sebastian / ...
* ... † 7. 3. 1693
∞ 30. 1. 1673
von Ah Anna Katharina
E: ...
* ... † 9. 11. 1683
- 1681 Michel Johann Kaspar⁸
E: ...
* ... † 1. 3. 1695
∞ 13. 2. 1673
von Büren Anna Katharina
E: ...
* ... † 17. 11. 1699 (Stb. —)
- 1745 Businger Franz Josef⁹
E: Johann Wolfgang / Anna Maria Käslin
* ... † 5. 3. 1765 (Stb. I/12)
∞ .. 5. 1732
Odermatt Marie Ursula
E: Karl / Anna Marie Zimmermann
* 25. 12. 1705 † 6. 4. 1754 (Stb. 92)
- 1752 Businger Johann Melchior¹⁰, Bruder des Obigen
* ... † 10. 1. 1760 (Stb. I/12)
∞ ...
Blättler Marie Barbara
E: Johann / Veronika Häcki
* ... † ... (Stb. I/3)
- 1762 Businger Johann Josef¹¹, Sohn des Obigen
* 19. 4. 1735 † ... 1774 (Stb. I/12)
∞ 5. 2. 1764

- Odermatt Marie Kunigunde
 E: Johann Josef / Kunigunde Gasser
 * ... † ... (Stb. 311)
- 1764 Businger Leonz¹², Bruder des Obigen
 * 15. 7. 1741 † 13. 4. 1804 (Stb. I/12)
 ∞ 29. 5. 1763
 Waser Marie Anna
 E: Johann Peter / Marie Anna Christen
 * 1. 11. 1741 † 7. 7. 1804 (Stb. 47)
- 1781 von Zuben Lorenz¹³, Schleifer
 E: Josef Paul / Anna Marie Frunz
 * 20. 8. 1740 † 5. 6. 1797 (Stb. 1)
 ∞ 25. 11. 1764
 Niederberger Katharina
 E: Melchior Remigi / Anna Euphrosine Christen
 * 4. 8. 1743 † 3. 2. 1786 (Stb. 4)
- 1807 von Zuben Kaspar¹⁴, Sohn des Obigen
 * 7. 1. 1774 † 2. 4. 1855 (Stb. 1)
 ∞ 11. 1. 1802
 Gut Katharina Barbara
 E: Johann Franz / Marie Josefa Odermatt
 * 17. 1. 1772 † 4. 11. 1846 (Stb. 28)
- 1856 Lussi Maria¹⁵
 E: Remigi / Veronika Gasser
 * 7. 9. 1812 † 22. 10. 1884 (Stb. 99)
 ∞ 14. 10. 1850
 Odermatt Aloisia
 E: Josef Maria / Josefa Fluri
 * 9. 12. 1819 † 25. 11. 1873 (Stb. 437)
- 1862 Lussi Crispin¹⁶
 E: Crispin / Klara Rothenfluh
 * 29. 4. 1829 † 24. 3. 1908 (Stb. 137)
 ∞ 7. 10. 1867
 Flueler Josefa
 E: Josef Maria / Josefa Niederberger
 * 31. 12. 1840 † 17. 3. 1915 (Stb. II/10)
- 1909 Lussi Josef¹⁷, Revierförster, Sohn des Obigen
 * 7. 6. 1869 † 31. 7. 1914 (Stb. 137)
 ∞ 21. 1. 1910

Stalder Emma

E: Johann / Agatha Theiler

* 7. 2. 1871 † 13. 5. 1936

1915 Lussi Christina¹⁸, Schwester des Obigen

* 5. 2. 1881 † 21. 3. 1941 (Stb. 137)

∞ 5. 6. 1908

1941 Businger Gottlieb¹⁹

E: Gottlieb / Anna Keiser

* 10. 3. 1880 † 22. 2. 1956 (Stb. I/48)

1944 Businger Werner²⁰, Sohn des Obigen

* 11. 9. 1912 † 4. 2. 1965

∞ 21. 1. 1943

Gabriel Anna

E: Theodor / Regina Arnold

* 12. 2. 1920 † 28. 6. 1959

1972 Businger Eduard²¹, Sohn des Obigen

* 22. 9. 1945

∞ 14. 9. 1970

Vogel Marie Therese

E: Johann / Marie Wobmann

* 9. 7. 1945

¹ Gült 9. 2. (Verkauf) / ² Gült 9. 2. (Kauf) / ³ Gült 20. 5. / ⁴ Gült 2. 8. / ⁵ Gült 19. 10. / ⁶ Gült 19. 11. / ⁷ Gült 5. 10. unter Kählen / ⁸ Gült 11. 1. unter vorder Eggenburg / ⁹ Gült 11. 9. / ¹⁰ Gült 4. 4. unter Kählen / ¹¹ Gült 1. 8. / ¹² Gült 28. 6. / ¹³ Gült 4. 12. ober vorder Eggenburg / ¹⁴ Steuerrodel / ¹⁵ Gült 23. 10. / ¹⁶ Gült 20. 9. / ¹⁷ Kauf 3. 4. / ¹⁸ Kauf 17. 5. / ¹⁹ Kauf 5. 5. / ²⁰ Kauf 12. 9. / ²¹ Kauf 15. 6.

Unter hinter Eggenburg GB 260

Beim Verkauf des Anwesens 1937 behielt der Verkäufer Eduard Gander das Haus für sich zurück.

Besitzer:

1607 Häder Jakob¹

E: ...

* ... † ...

- 1608 Häder Ulrich², Genossenvogt
 E: ...
 * ... † 27. 2. 1649
 ∞ ...
 Rupp Apollonia
 E: ...
 * ... † 5. 5. 1629
- 1652 Barmettler Balz³
 E: Johann / Barbara Müller
 * ... † 20. 6. 1664 (Stb. II/A)
 ∞ vor 25. 2. 1637
 Nier Anna
 E: Jakob / Katharina Durrer
 * 15. 5. 1613 † .. 1667 (Stb. A)
- 1654 Widmer Johann Felix⁴, Schuster
 E: Johann / Marie Feller
 * 2. 8. 1627 † 18. 12. 1675
 ∞ 22. 2. 1650
 Fluri Marie Magdalena
 E: Johann Melchior / Magdalena Obrist
 * 13. 7. 1628 † 23. 5. 1670 (Stb. A)
- 1676 Widmer Felix⁵, Sohn des Obigen
 * 16. 8. 1665 † 14. 8. 1691
- 1681 Werli Sebastian⁶
 E: Sebastian / ...
 * ... † 7. 3. 1693
 ∞ I. Ehe 29. 1. 1663
 Niederberger Anna
 E: ...
 * ... † ... (Stb. —)
 ∞ II. Ehe 30. 1. 1673
 von Ah Anna Katharina
 E: ...
 * ... † 9. 11. 1683
 ∞ III. Ehe vor 6. 9. 1684
 Zumbühl Anna Marie
 E: ...
 * ... † ... (Stb. —)

- 1690 Werli Remigi⁷, Sohn des Obigen aus I. Ehe
 * 10. 10. 1664 † ...
 ∞ 2. 6. 1699
 Amstad Marie Barbara
 E: ...
 * ... † 21. 12. 1733 (Stb. —)
- 1728 Waser Remigi⁸, Schwiegersohn des Obigen
 E: Balz / Anna Marie von Büren
 * 3. 6. 1695 † 29. 3. 1758 (Stb. II/4)
 ∞ 16. 11. 1721
 Werli Marie Klara
 E: Remigi / Marie Barbara Amstad
 * 26. 11. 1700 † 5. 6. 1754
- 1762 Waser Laurenz⁹, Sohn des Obigen
 * 31. 7. 1726 † 7. 3. 1764 (Stb. II/4)
- 1768 Bläsi Niklaus Josef¹⁰
 E: Josef Remigi / Marie Rosa Keiser
 * 12. 2. 1740 † 26. 9. 1809 (Stb. 3)
 ∞ ...
 (mit einer Entlebucherin)
- 1815 Bläsi Niklaus Josefs Erben¹¹
- 1819 Waser Katharina¹²
 E: Anton / Barbara Bläsi
 * 18. 10. 1760 † 24. 3. 1838 (Stb. I/3)
 ∞ I. Ehe ...
 Murer Josef Anton
 E: Johann Kaspar / Elisabeth Gander
 * ... 1757 † 12. 12. 1835 (Stb. III/1)
 ∞ II. Ehe 12. 7. 1836
 Käslin Anton, Korber (blind)
 E: Melchior / Ursula Joller
 * 1. 9. 1810 † 1. 3. 1895 (Stb. IV/7)
- 1852 Gander Anna Marie¹³
 E: Niklaus / Josefa Odermatt
 * 25. 6. 1789 † 15. 11. 1855 (Stb. II/6)
 ∞ 26. 1. 1812
 Gander Kaspar
 E: Meinrad / Regina Käslin
 * 17. 2. 1771 † 28. 10. 1844 (Stb. II/5)

- 1861 Gander Meinrad¹⁴, Sohn des Obigen
 * 8. 5. 1822 † 21. 8. 1882 (Stb. II/5)
 ∞ I. Ehe 16. 2. 1846
 Würsch Josefa
 E: Melchior / Verena Würsch
 * 16. 8. 1825 † 25. 7. 1874 (Stb. III/11)
 ∞ II. Ehe 22. 1. 1876
 Keiser Anna Josefa
 E: Franz / Elisabeth Blättler
 * 26. 6. 1833 † 4. 12. 1919 (Stb. III/19)
- 1885 Gander Kaspar¹⁵, Sohn des Obigen aus I. Ehe
 * 11. 5. 1862 † 1. 1. 1924 (Stb. II/13)
 ∞ 19. 10. 1888
- 1923 Liembd Marie¹⁶
 E: Balz / Regina Niederberger
 * 27. 7. 1869 † 17. 1. 1948 (Stb. 10)
- 1930 Gander Eduard¹⁷, Sohn des Obigen
 * 22. 10. 1900 † 22. 12. 1977 (Stb. II/13)
 ∞ I. Ehe 29. 4. 1930
 Odermatt Elisabeth
 E: Josef Alois / Christina Zimmermann
 * 15. 8. 1895 † 13. 10. 1938 (Stb. 605)
 ∞ II. Ehe 30. 11. 1940
 Mörsch Thekla
 E: Josef / Elisabeth Owegeser
 * 9. 2. 1902
- 1937 Niederberger Ferdinand¹⁸, Amtsnotar
 E: Ferdinand / Marie Barmettler
 * 13. 5. 1893 (Stb. 118)
 ∞ 9. 5. 1921
 Odermatt Martha
 E: Arnold / Berta Willimann
 * 5. 2. 1894 (Stb. 480)

¹ Gült 2. 8. / ² Gült 19. 10. / ³ Gült 19. 11. ober hinter Eggenburg / ⁴ Gült 8. 6. ober vorder Eggenburg / ⁵ Gült 29. 4. ober hinter Eggenburg / ⁶ Gült 11. 1. unter vorder Eggenburg / ⁷ Gült 20. 12. unter vorder Eggenburg / ⁸ Gült 11. 9. ober vorder Eggenburg / ⁹ Gült 1. 8. ober hinter Eggenburg / ¹⁰ Gült 20. 11. / ¹¹ Güterschatzung / ¹² Gült 26. 9. ober hinter Eggenburg / ¹³ Gült 16. 11. ober hinter Eggenburg / ¹⁴ Gült 6. 3. mittler Dallachern / ¹⁵ Gült 6. 7. / ¹⁶ Kauf 26. 10. / ¹⁷ Kauf 21. 1. / ¹⁸ Kauf 16. 2.

Unter vorder Eggenburg GB 270

In einer Gült von 1604 werden unter und ober Eggenburg Höchstenbühl genannt¹.

1972/73 wurde ein neuer Stall erbaut, das Haus stammt von 1894.

Besitzer:

- | | | |
|------|--|---|
| 1590 | Durrer Johann ²
E: Arnold / Anna Suter
* ... † ... | (Stb. I/A) |
| 1604 | Nier Jakob ³
E: Johann / Margaretha Ruobert
* ... † 29. 3. 1640
∞ vor 19. 4. 1618
Durrer Katharina
E: Kaspar / Katharina Schriber
* ... † 27. 1. 1645 | (Stb. A)

(Stb. I/A) |
| 1643 | Businger Johann ⁴
E: Melchior / Margaretha Zumbach
* 6. 11. 1581 † vor 5. 7. 1643
∞ vor 27. 8. 1633
Durrer Katharina
E: Stefan / Elisabeth Zurbloomen
* ... † 10. 6. 1656 | (Stb. II/11)

(Stb. II/A) |
| 1652 | Bläsi Peter ⁵ , Ratsherr
E: Kaspar / Katharina Odermatt
* ... † 15. 5. 1676
∞ 27. 10. 1640
Widmer Apollonia
E: ...
* ... † 2. 6. 1680 | (Stb. 4) |
| 1678 | Bläsi Johann Kaspar ⁶ , Neffe des Obigen
E: Arnold / Margaretha Odermatt
* 22. 6. 1648 † 6. 5. 1688
∞ vor 25. 8. 1685
Mona Anna Marie
E: ...
* ... † ... | (Stb. 2) |
| 1684 | Zumbühl Johann ⁷
E: Bartholomä / Anna Gut | |



10 Unter vorder Eggenburg: Das Haus mit Kreuzgiebel und strenger Fassengliederung wurde 1894 als Blockhaus von Franz von Büren, genannt «Wilti-Franz», erbaut.

* ... † 14. 2. 1697 (Stb. I/17)

∞ ...

Gander Anna Marie

E: Peter / Marie Barbara Murer

* 5. 9. 1657 † 12. 4. 1719 (Stb. III/1)

1699 Zumbühl Sebastian⁸, Sohn des Obigen

* 15. 2. 1685 † ... (Stb. I/17)

∞ ...

Lussi Marie Josefa

E: Franz / Anna Marie Steiner

* ... † ... (Stb. 16)

Zumbühl Johann Wolfgang, Bruder des Obigen

* ... † 16. 3. 1748 (Stb. I/17)

∞ 11. 2. 1720

Odermatt Anna Barbara

E: ...

* ... † 21. 5. 1774 (Stb. —)

Zumbühl Johann Franz, Bruder des Obigen

* 8. 2. 1690 † 21. 1. 1766 (Stb. I/17)

- 1753 Odermatt Balz⁹
 E: Johann Balz / Anna Marie Michel
 * 24. 4. 1728 † 27. 10. 1772 (Stb. 30)
 ∞ 29. 10. 1758
 Fischer Theres
 E: Sebastian / Marie Elisabeth Rohrer
 * 23. 1. 1737 † 24. 2. 1830 (Stb. A)
- 1796 Odermatt Sebastian Remigi¹⁰, Sohn des Obigen
 * 18. 12. 1759 † 9. 9. 1798 (Stb. 30)
- 1811 Odermatt Jost¹¹, Bruder des Obigen
 * 15. 12. 1761 † 28. 2. 1832 (Stb. 30)
- 1833 von Rotz Alois¹²
 E: Franz Josef / Marie Josefa Mathis
 * 6. 1. 1805 † . . .
- 1852 Würsch Melchior¹³
 E: Melchior / Marie Anna Würsch
 * 10. 9. 1804 † 13. 4. 1884 (Stb. I/34)
 ∞ 16. 2. 1835
 von Zuben Katharina
 E: Kaspar / Katharina Gut
 * 14. 10. 1804 † 15. 5. 1876 (Stb. 1)
- 1884 Würsch Kaspar¹⁴, Sohn des Obigen
 * 18. 11. 1843 † 1. 9. 1926 (Stb. I/60)
 ∞ 10. 11. 1873
 von Matt Josefa
 E: Alois / Anna Marie Lussi
 * 1. 5. 1847 † 18. 11. 1923 (Stb. 94)
- 1916 Würsch Maria¹⁵, Sohn des Obigen
 * 12. 7. 1882 † 2. 2. 1918 (Stb. I/60)
- Würsch Marie, Schwester des Obigen
 * 8. 9. 1879 † 8. 9. 1949 (Stb. I/60)
 ∞ 22. 4. 1904
 Flühler Josef Anton
 E: Josef / Josefa Barmettler
 * 6. 2. 1879 † 7. 5. 1944 (Stb. IV/19)

- 1948 Flühler Walter¹⁶, Sohn des Obigen
 * 23. 10. 1904 (Stb. IV/19)
 ∞ 30. 4. 1929
 Odermatt Anna
 E: Anton / Katharina Niederberger
 * 3. 1. 1905 † 7. 2. 1973 (Stb. 390)
- Flühler Josef, Bruder des Obigen
 * 6. 1. 1906 † 1. 3. 1968 (Stb. IV/19)
- Flühler Marie, Schwester des Obigen
 * 5. 5. 1910 † 17. 2. 1977 (Stb. IV/19)
- 1971 Flühler Walter¹⁷
 E: Walter / Anna Odermatt
 * 7. 6. 1930
 ∞ 4. 10. 1956
 Niederberger Marie
 E: Werner / Anna Magdalena Mathis
 * 8. 10. 1935

Das Haus GB 934 auf der Liegenschaft unter vorder Eggenburg kaufte des obigen Bruder.

Flühler Arnold¹⁸
 * 22. 3. 1943
 ∞ 10. 4. 1970
 Zimmermann Marie
 E: Werner / Marie Joller
 * 8. 7. 1945

¹ Gült 9. 2. / ² Gült 6. 8. / ³ Gült 9. 2. / ⁴ Gült 15. 3. ober vorder Eggenburg / ⁵ Gült 19. 11. ober hinter Eggenburg / ⁶ Gült 10. 1. ober hinter Eggenburg / ⁷ Gült 6. 9. unter hinter Eggenburg / ⁸ Gült 30. 3. / ⁹ Gült 20. 8. Gigerli / ¹⁰ Gült 28. 11. / ¹¹ Gült 31. 3. Engelburg / ¹² Gült 3. 8. / ¹³ Gült 16. 11. ober vorder Eggenburg / ¹⁴ Gült 21. 10. / ¹⁵ Kauf 3. 4. / ¹⁶ Kauf 2. 3. / ¹⁷ Kauf 28. 12. / ¹⁸ Kauf 28. 12.

Ober vorder Eggenburg GB 271

Besitzer:

- 1590 Durrer Kaspar¹
 E: Arnold / Anna Suter
 * ... † ... (Stb. I/A)
 ∞ ...

- Schriber Katharina
E: Heinrich / Barbara Stulz
* ... † ... (Stb. Stulz 7)
- 1604 Nier Jakob², Schwiegersohn des Obigen
E: Johann / Margaretha Ruobert
* ... † 29. 3. 1640 (Stb. A)
∞ ...
Durrer Katharina
E: Kaspar / Katharina Schriber
* ... † 27. 1. 1645 (Stb. I/A)
- 1643 Businger Johann³
E: Melchior / Margaretha Zumbach
* 6. 11. 1581 † vor 5. 7. 1643 (Stb. II/11)
∞ vor 27. 8. 1633
Durrer Katharina
E: Stefan / Elisabeth Zurbloomen
* ... † 10. 6. 1656 (Stb. II/A)
- 1654 von Büren Niklaus⁴
E: Melchior / Katharina von Eiwil
* ... † 27. 11. 1683 (Stb. II/2)
∞ I. Ehe 1. 3. 1639
Vokinger Anna Marie
E: Paul / Dorothea Krämer
* 6. 8. 1621 † 7. 1. 1677 (Stb. A)
∞ II. Ehe 22. 9. 1677
Wagner Elisabeth
E: ...
* ... † ... (Stb. —)
- 1690 Gut Johann Jakob⁵
E: Johann Jakob / Katharina Wamischer
* 18. 5. 1652 † 21. 12. 1740 (Stb. 2)
∞ 26. 1. 1700
Stulz Anna Margaretha
E: Kaspar / Anna Odermatt
* 28. 10. 1679 † 25. 4. 1754 (Stb. 39)
- 1745 Gut Peter⁶, Sohn des Obigen
* 14. 3. 1705 † 3. 7. 1764 (Stb. 21)
∞ 24. 6. 1760



11 Josef Anton Flühler und Marie Flühler-Würsch bewohnten die obere Vorder Eggenburg.

Agner Johanna Franziska

E: Josef / Marie Anna Gut

* 30. 7. 1728 † 2. 11. 1793 (Stb. 4)

1756 Gut Felix⁷, Bruder des Obigen

* 6. 8. 1716 † 21. 10. 1785 (Stb. 17)

1762 Odermatt Bartholomä Josef⁸

E: Johann Josef / Marie Dorothea Odermatt

* 22. 9. 1721 † 21. 1. 1787 (Stb. 101)

∞ 17. 1. 1745

Odermatt Marie Johanna

E: Johann Melchior / Anna Klara Christen

* 16. 5. 1727 † ... (Stb. 115)

1781 Zelger Jakob⁹, Weber

E: Jakob Josef / Marie Anna von Büren

* 2. 11. 1740 † 6. 3. 1810 (Stb. II/83)

∞ ...

Niederberger Margaretha

E: Melchior / Franziska Waser

* 23. 1. 1746 † 23. 3. 1814 (Stb. 40)

- 1817 Zelger Remigi¹⁰, Sohn des Obigen
 * ... † 4. 4. 1828 (Stb. II/83)
 ∞ 16. 5. 1814
 von Büren Anna Marie
 E: Franz / Josefa Liembd
 * 14. 11. 1784 † 8. 3. 1868 (Stb. II/20)
- 1833 Zelger Remigis Erben¹¹
- 1846 Zelger Jakob¹²
 E: Melchior / Josefa Rohrer
 * 18. 8. 1791 † 14. 7. 1863 (Stb. II/98)
- 1852 Würsch Melchior¹³
 E: Melchior / Marie Anna Würsch
 * 10. 9. 1804 † 13. 4. 1884 (Stb. I/34)
 ∞ 16. 2. 1835
 von Zuben Katharina
 E: Kaspar / Katharina Gut
 * 14. 10. 1804 † 15. 5. 1876 (Stb. 1)
- von Matt Alois
 E: Kaspar / Josefa Fischer
 * 21. 8. 1813 † 28. 12. 1880 (Stb. 94)
 ∞ 17. 10. 1842
 Lussi Anna Marie
 E: Franz Josef / Katharina Odermatt
 * 14. 12. 1812 † 12. 4. 1892 (Stb. 70)
- 1872 von Matt Alois¹⁴, siehe oben
- 1881 von Matt Kaspar¹⁵, Sohn des Obigen
 * 25. 1. 1845 † 15. 6. 1932 (Stb. 94)
- 1933 Flühler Josef Anton¹⁶
 E: Josef / Josefa Barmettler
 * 6. 2. 1879 † 7. 5. 1944 (Stb. IV/19)
 ∞ 22. 4. 1904
 Würsch Marie
 E: Kaspar / Josefa von Matt
 * 8. 9. 1879 † 8. 9. 1949 (Stb. I/34)
- 1948 Folgen die gleichen Besitzer wie unter vorder Eggenburg¹⁷.

¹ Gült 6. 8. unter vorder Eggenburg / ² Gült 9. 2. / ³ Gült 15. 3. / ⁴ Gült 8. 6. / ⁵ Gült 20. 12. unter vorder Eggenburg / ⁶ Gült 11. 9. ober hinter Eggenburg / ⁷ Gült 4. 1. / ⁸ Gült 1. 8. ober hinter Eggenburg / ⁹ Gült 4. 12. / ¹⁰ Gült 16. 8. Kruckenmatt / ¹¹ Gült 9. 8. unter vorder Eggenburg / ¹² Gült 5. 4. Eggenburgmatte / ¹³ Gült 16. 11. / ¹⁴ Gült 14. 11. Kruckenmatt / ¹⁵ Gült 25. 4. / ¹⁶ Kauf 13. 1. von den Erben des Kaspar von Matt / ¹⁷ Kauf 2. 3.

Eggenburgmatte GB 272

Besitzer:

Bis zirka 1800 gehörte diese Matte zu unter vorder Eggenburg.

- | | |
|------|---|
| 1800 | <p>Käslin Brigitta¹
 E: Johann Josef / Katharina Waser
 * 16. 1. 1763 † ... (Stb. VI/1)</p> |
| 1821 | <p>Dönni Remigi²
 E: Peter / Verena Barbara Mathis
 * 25. 10. 1783 † 4. 7. 1864 (Stb. 20)
 ∞ 21. 1. 1814
 Fischer Katharina
 E: Franz Xaver / Anna Josefa Odermatt
 * 29. 3. 1789 † 23. 7. 1856 (Stb. 2)</p> |
| 1833 | <p>Käslin Melchior³
 E: Johann Josef / Katharina Waser
 * 25. 8. 1767 † 27. 4. 1838 (Stb. VI/1)
 ∞ 19. 10. 1807
 Joller Ursula
 E: Josef / Katharina Christen
 * 19. 2. 1779 † ... (Stb. III/2)</p> |
| 1835 | <p>Käslin Anton⁴, Korber (blind), Sohn des Obigen
 * 1. 9. 1810 † 1. 3. 1895 (Stb. VI/7)
 ∞ 12. 7. 1836
 Waser Katharina
 E: Anton / Barbara Bläsi
 * 18. 10. 1760 † 24. 3. 1838 (Stb. I/3)</p> |
| 1846 | <p>Christen Alois⁵
 E: Kaspar / Katharina von Büren
 * 28. 11. 1798 † 6. 10. 1859 (Stb. 197)
 ∞ 4. 11. 1828</p> |

Mathis Theres

E: Johann Jost / Anna Josef Amstad

* 14. 12. 1807 † 7. 2. 1890 (Stb. 60)

1852 Folgen wiederum die Besitzer von unter vorder Eggenburg⁶.

¹ Güterschatzung / ² Gült 25. 8. / ³ Gült 3. 8. unter vorder Eggenburg / ⁴ Gült 19.10. / ⁵ Gült 5. 4. /

⁶ Gült 16. 11. ober vorder Eggenburg

Kalbermattli GB 273

Besitzer:

- 1585 Gut Andreas¹
 E: Johann / Anna Stulz
 * ... † vor 6. 4 1616 (Stb. A)
 ∞ ...
 Kirsiter Elisabeth
 E: Jakob / ...
 * ... † vor 6. 4. 1616
- 1621 Gut Johann², Sohn des Obigen
 * ... † 21. 7. 1626 (Stb. A)
 ∞ ...
 Fluri Barbara
 E: Andreas / ...
 * ... † 23. 5. 1664 (Stb. A)
- 1627 Gut Johannis Erben³
- 1655 Gut Johann Jakob Franz⁴
 E: Melchior / Marie Späni
 * 15. 5. 1621 † 22. 1. 1685 (Stb. 2)
 ∞ 7. 2. 1645
 Wamischer Katharina
 E: Erasmus / Apollonia Wager
 * 16. 7. 1622 † 24. 5. 1665 (Stb. —)
- 1695 Gut Johann Josef⁵, Neffe des Obigen
 E: Johann Heinrich / Anna Wildrich
 * 19. 3. 1668 † 16. 4. 1725 (Stb. 2)
 ∞ 7. 1. 1706
 von Büren Anna Marie Andermatt
 * 18. 11. 1689 † 3. 3. 1739 (Stb.II/2)

- 1740 Gut Karl Matthias⁶, Sohn des Obigen
 * ... † 7. 6. 1755 (Stb. 18)
 ∞ .. 2. 1740
 Stulz Marie Elisabeth
 E: Jost / Anna Marie Häder
 * 14. 1. 1722 † 6. 7. 1793 (Stb. 64)
- 1756 Gut Karl Matthias Erben⁷
- 1770 Gut Kaspar⁸
 E: Johann Jakob / Anna Margaretha Stulz
 * 26. 1. 1719 † ... (Stb. 2)
 ∞ 30. 9. 1770
 Rohrer Franziska
 E: Josef Anton / Anna Marie Christen
 * 9. 10. 1749 † ... (Stb. II/7)
- 1800 Gut Maria⁹, Neffe des Obigen
 E: Peter / Johanna Agner
 * 3. 8. 1763 † 7. 2. 1800 (Stb. 21)
 ∞ 24. 11. 1793
 Imboden Magdalena
 E: Benedikt / Anna Marie Bucher
 * ... † 5. 7. 1840 (Stb. 1)
- 1801 Gut Marias Erben¹⁰
- 1846 Christen Alois¹¹
 E: Kaspar / Katharina von Büren
 * 28. 11. 1798 † 6. 10. 1859 (Stb. 197)
 ∞ 4. 11. 1828
 Mathis Theres
 E: Johann Jost / Anna Josefa Amstad
 * 14. 12. 1807 † 7. 2. 1890 (Stb. 60)
- 1852 Gut Kaspar¹²
 E: Franz Josef / Aloisia Lussi
 * 22. 8. 1801 † 13. 4. 1894 (Stb. 22)
 ∞ 17. 5. 1856
 Würsch Katharina
 E: Melchior / Klara Zumbühl
 * 15. 9. 1830 † 2. 10. 1912 (Stb. I/20)
- 1884 Folgen die gleichen Besitzer wie ober vorder Eggenburg.

¹ Tränkwegrecht 15. 2. / ² Gült 17. 11. Langmattli / ³ Gült 14. 1. Engelburg / ⁴ Gült 26. 12. Engelburg / ⁵ Gült 10. 7. / ⁶ Gült 30. 4. / ⁷ Gült 28. 12. / ⁸ Gült 17. 11. unter Engelbergmatt / ⁹ Güterschatzung / ¹⁰ Gült 8. 3. / ¹¹ Gült 5. 4. / ¹² Gült 16. 11. ober vorder Eggenburg

Unter Engelbergmatt GB 274

Vielleicht stammt dieser Name aus der Zeit, als das Frauenkloster Engelberg verschiedene Knirigüter in Besitz hatte.

Bis 1767 gehörte diese Matte zur Engelburg¹. Seither besaßen sie die Besitzer von ober vorder Eggenburg².

¹ Grundbuchblatt Engelbergmatt / ² Gült 10. 2. Kruckenmatt

Eggenburgweid GR 258b

Diese Weid war bis 1684 der ober vorder Eggenburg zugehörig¹. Seither gehört sie zu unter vorder Eggenburg².

¹ Gülden ober vorder Eggenburg / ² Gülden unter vorder Eggenburg

Kruckenmatt GB 275 und 276

Der ursprüngliche Name lautet Eggenburgmatte. Kruckenmatt wurde sie benannt, nachdem Remigi Dönni mit dem Übernamen «Krucker», diese ab zirka 1817 besass.

1884 wurde die Matte geteilt und kam zu unter und ober Eggenburg.

Besitzer:

1541 Scheuber Johanns Erben¹

1585 Gut Andreas²

E: Johann / Anna Stulz

* ... † vor 6. 4. 1616 (Stb. A)

∞ ...

Kirsiter Elisabeth

E: Jakob / ...

* ... † vor 6. 4. 1616

- 1621 Gut Johann³, Sohn des Obigen
 * ... † 21. 7. 1626 (Stb. A)
 ∞ ...
 Fluri Barbara
 E: Andreas / ...
 * ... † 23. 5. 1664 (Stb. A)
- 1627 Gut Johannis Erben⁴
- 1655 Gut Melchior⁵
 E: Andreas / Elisabeth Kirsiter
 * ... † 8. 3. 1658 (Stb. 2)
 ∞ vor 6. 4. 1612
 Späni Marie
 E: ...
 * ... † 8. 4. 1662
- 1683 Gut Johann Heinrich⁶, Sohn des Obigen
 * 17. 3. 1626 † 7. 11. 1694 (Stb. 2)
 ∞ 3. 2. 1660
 Wildrich Anna
 E: Wolfgang / Barbara Töngi
 * 25. 8. 1640 † 18. 5. 1718 (Stb. Christen 22)
- 1695 Gut Johann Josef⁷, Sohn des Obigen
 * 19. 3. 1668 † 16. 4. 1725 (Stb. 2)
 ∞ 7. 1. 1706
 von Büren Anna Marie Elisabeth
 E: Franz / Anna Marie Andermatt
 * 18. 11. 1689 † 3. 3. 1739 (Stb. II/2)
- 1740 Gut Karl Matthias⁸, Sohn des Obigen
 * ... † 7. 6. 1755 (Stb. 18)
 ∞ .. 2. 1740
 Stulz Marie Elisabeth
 E: Jost / Anna Marie Häder
 * 14. 1. 1722 † 6. 7. 1793 (Stb. 64)
- 1756 Gut Karl Matthias Erben⁹
- 1767 Christen Franz Josef¹⁰
 E: Peter / Magdalena Zumbühl
 * 30. 1. 1740 † 14. 5. 1776 (Stb. 59)
 ∞ I. Ehe 3. 5. 1763

- Frank Marie Barbara
 E: Johann Jost / Anna Marie Achermann
 * ... † 3. 4. 1772 (Stb. 1)
 ∞ II. Ehe 26. 7. 1772
 Businger Anna Marie
 E: Franz Josef / Marie Ursula Odermatt
 * 30. 6. 1734 † 16. 8. 1790 (Stb. I/12)
- 1777 Gut Josef Anton¹¹
 E: Karl Matthias / Marie Elisabeth Stulz
 * 5. 4. 1755 † 26. 2. 1814 (Stb. 18)
 ∞ 29. 4. 1794
 Agner Anna Marie
 E: Franz / Klara Flüeler
 * ... † 12. 1. 1842 (Stb. 4)
- 1817 Dönni Remigi¹²
 E: Peter / Verena Barbara Mathis
 * 25. 10. 1783 † 4. 7. 1864 (Stb. 20)
 ∞ 21. 1. 1814
 Fischer Katharina
 E: Franz Xaver / Anna Josefa Odermatt
 * 29. 3. 1789 † 23. 7. 1858 (Stb. 2)
- 1839 Gut Josef Maria¹³, Ratsherr
 E: Franz Josef / Aloisia Lussi
 * 23. 9. 1797 † 24. 11. 1869 (Stb. 22)
 ∞ 13. 5. 1844
 von Matt Katharina Josefa
 E: Kaspar / Anna Josefa Barmettler
 * 10. 1. 1817 † 5. 9. 1852 (Stb. 85)
- 1852 Gut Alois¹⁴, Bruder des Obigen
 * 4. 5. 1795 † 17. 12. 1856 (Stb. 22)
- Gut Melchior, Bruder des Obigen
 * 15. 6. 1808 † 14. 11. 1871 (Stb. 22)
 ∞ 30. 9. 1850
 Achermann Franziska
 E: Kaspar Josef / Josefa Achermann
 * 20. 7. 1822 † 4. 9. 1890 (Stb. XI/31)
- 1872 Gut Melchior¹⁵, Ratsherr, Sohn des Obigen
 * 24. 6. 1851 † 10. 7. 1933 (Stb. 39)

- ∞ 9. 11. 1874
 Zelger Anna
 E: Kaspar / Marie Anna Odermatt
 * 22. 3. 1853 † 5. 2. 1927 (Stb. 93)
- 1872 Odermatt Jakob¹⁶
 E: Alois / Klara Zimmermann
 * 17. 10. 1837 † 12. 10. 1883 (Stb. 520)
 ∞ 26. 4. 1875
 Odermatt Karolina
 E: Jakob / Marie Anna Blättler
 * 8. 10. 1848 † 24. 7. 1919 (Stb. 534)
- 1884 Odermatt Jakob¹⁷, Sohn des Obigen
 * 2. 7. 1879 † 14. 10. 1959 (Stb. 520)
- 1884 von Matt Kaspar¹⁸
 E: Alois / Anna Marie Lussi
 * 25. 1. 1845 † 15. 6. 1932 (Stb. 94)
- Würsch Kaspar
 E: Melchior / Katharina von Zuben
 * 18. 11. 1843 † 1. 9. 1926 (Stb. I/60)
 ∞ 10. 11. 1873
 von Matt Josefa
 E: Alois / Anna Marie Lussi
 * 1. 5. 1847 † 18. 11. 1923 (Stb. 94)
- 1916 Folgen die Besitzer von unter vorder Eggenburg¹⁹

¹ Gült vom Donnerstag vor St. Gallen, Engelburg / ² Tränkwegrecht 15. 2. / ³ Gült 17. 11. Langmattli / ⁴ Gült 14. 1. / ⁵ Gült 26. 12. Engelburg / ⁶ Gült 29. 12. Engelburg / ⁷ Gült 10. 7. / ⁸ Gült 30. 4. / ⁹ Gült 28. 12. / ¹⁰ Gült 10. 2. / ¹¹ Gült 7. 10. / ¹² Gült 16. 8. / ¹³ Geschworenen Gericht vom 29. 11. 1839, STA NW: GGP S, S. 101 f. / ¹⁴ Gült 16. 11. ober vorder Eggenburg / ¹⁵ Gült 20. 3. / ¹⁶ Gült 14. 11. / ¹⁷ Erbgang 21. 5. / ¹⁸ Kauf 18. 8. / ¹⁹ Kauf 3. 4.

Ober Engelburg GB 269

Der Name Engelburg wurde vermutlich von Eggenburg abgeleitet. In den Gülttenprotokollen wird vielfach letzterer Name genannt. Es könnte aber auch sein, dass der Name aus der Zeit des Engelbergischen Besitzes herrührt, wie die schon genannte Engelbergmatt, gehörte selbe doch längere Zeit zur Liegenschaft Engelburg.

Um 1695 hauste hier ein Waldbruder. Am 17. August 1695 begünstigte der Wochenrat: «Wofern Nicolaus Bolzärni einen Waldbruder ohne Beschwerde gemeiner Landleute in seinem 'Spicher' in der Kniri Behusen und behalten will, soll ihm begünstigt sein in allhiesigem Land zu verbleiben¹.» Im gleichen Jahr erscheint dieser Bolzärni erstmals als Besitzer². Ob es sich bei dem erwähnten Spicher um das Häuschen handelt, welches zur Zeit Herr und Frau Waser bewohnen, kann nicht mit Sicherheit gesagt werden. Beim Überfall 1798 verbrannten dem damaligen Besitzer Balz Bünter, der auch noch das Schulmattli besass, zwei Spicher. Vielleicht befand sich die Behausung des ehemaligen Waldbruders darunter.

Der heutige Besitzer liess 1957 das alte nach dem Überfall erbaute Haus abreißen und auf die alten Mauern, in welchen sich ein guter gewölbter Keller befindet, wieder ein neues Wohnhaus aufbauen.

Besitzer:

- | | | |
|------|---|-------------|
| 1541 | Waser Kaspar ³
E: ...
* ... † ... | (Stb. —) |
| 1592 | Durrer Stefan ⁴ , Sigrist
E: Melchior / Margaretha Barmettler
* ... † vor 19. 1. 1617
∞ vor 20. 11. 1581
Zurbluomen Elisabeth
E: Balz / Katharina Zurbruggen
* ... † 22. 2. 1627 | (Stb. II/A) |
| 1603 | Gut Andreas ⁵
E: Johann / Anna Stulz
* ... † vor 6. 4. 1616
∞ ...
Kirsiter Elisabeth
E: Jakob / ...
* ... † vor 6. 4. 1616 | (Stb. A) |
| 1621 | Gut Johann ⁶ , Sohn des Obigen
* ... † 21. 7. 1626
∞ ...
Fluri Barbara
E: Andreas / ...
* ... † 23. 5. 1664 | (Stb. A) |
| 1627 | Gut Johannis Erben ⁷ | |

- 1655 Gut Melchior⁸
 E: Andreas / Elisabeth Kirsiter
 * ... † 8. 3. 1658 (Stb. 2)
 ∞ vor 6. 4. 1612
 Späni Marie
 E: ...
 * ... † 8. 4. 1662
- 1683 Gut Johann Heinrich⁹, Sohn des Obigen
 * 17. 3. 1626 † 7. 11. 1694 (Stb. 2)
 ∞ 3. 2. 1660
 Wildrich Anna
 E: Wolfgang / Barbara Töngi
 * 25. 8. 1640 † 18. 5. 1718 (Stb. Christen 22)
- 1695 Bolzärni Niklaus¹⁰
 E: Jakob / Marie Magdalena Trachsler
 * 4. 3. 1648 † 4. 9. 1727 (Stb. A)
 ∞ 6. 2. 1687
 Riser Anna
 E: Jakob / Anna Marie Z'Rotz
 * 20. 10. 1659 † 14. 4. 1719 (Stb.2)
- 1730 Bolzärni Johann Josef¹¹, Sohn des Obigen
 * 4. 11. 1696 † 14. 4. 1765 (Stb. A)
 ∞ 1. 3. 1725
 Zumbühl Marie Anna
 E: Josef / Veronika Zumbühl
 * 3. 7. 1696 † 19. 11. 1781 (Stb. I/18)
- Bolzärni Niklaus Daniel, Bruder des Obigen
 * 21. 6. 1692 † 21. 8. 1765 (Stb. A)
- Bolzärni Anton, Bruder des Obigen
 * ... † 3. 3. 1772 (Stb. A)
 ∞ 2. 12. 1751 (Stb. A)
 Dönni Anna Marie Rosa
 E: ...
 * ... † 13. 10. 1796 (Stb. —)
- 1753 Joller Josef Michael¹²
 E: Josef / Anna Marie Bläsi
 * 29. 9. 1723 † 6. 4. 1783 (Stb. II/34)
 ∞ I. Ehe 18. 2. 1758

- von Holzen Marie Barbara
 E: Johann Jost / Marie Klara Flüeler
 * 16. 5. 1731 † 19. 5. 1758 (Stb. 35)
 ∞ II. Ehe 18. 2. 1759
 Hermann Marie Barbara
 E: Johann Jakob / Franziska Flüeler
 * 20. 6. 1729 † 18. 9. 1771 (Stb. I/25)
- 1780 Bünter Johann Josef¹³
 E: Johann Josef / Margaretha Gander
 * 26. 7. 1739 † ... (Stb. VI/7)
- Bünter Balz, Bruder des Obigen
 * 4. 8. 1752 † 21. 7. 1821 (Stb. VI/7)
 ∞ ...
 Niederberger Anna Marie
 E: Franz Alois / Agatha Niederberger
 * 21. 7. 1751 † 9. 4. 1841 (Stb. 25)
- 1800 Bünter Balz¹⁴, siehe oben
- 1828 Bünter Alois¹⁵, Sohn des Obigen
 * 6. 12. 1798 † 13. 12. 1887 (Stb. VI/36)
 ∞ 4. 2. 1840
 Lussi Franziska
 E: Anton / Anna Marie Niederberger
 * 13. 11. 1813 † 9. 3. 1861 (Stb. 56)
- Bünter Josef, Bruder des Obigen
 * 22. 9. 1794 † 6. 5. 1854 (Stb. VI/34)
 ∞ 3. 2. 1835
 Lussi Josefa
 E: Anton / Josefa Niederberger
 * 11. 2. 1804 † 27. 9. 1864 (Stb. 58)
- 1842 Bünter Josef¹⁶, siehe oben
- 1865 Bünter Anton¹⁷, Sohn des Obigen
 * 29. 4. 1838 † 29. 1. 1878 (Stb. VI/34)
 ∞ 14. 10. 1870
 Lussi Anna Marie
 E: Maria / Anna Marie Odermatt
 * 28. 3. 1841 † 6. 7. 1920 (Stb. 60)

- Bünter Maria, Bruder des Obigen
 * 25. 9. 1843 † 19. 5. 1923 (Stb. VI/34)
 ∞ 14. 11. 1884
 Imboden Franziska
 E: Kaspar / Josefa Christen
 * 18. 1. 1861 † 2. 7. 1920 (Stb.4)
- 1877 Bünter Maria¹⁸, siehe oben
- 1888 Bünter Josefa¹⁹, Schwester des Obigen
 * 21. 2. 1836 † 3. 6. 1917 (Stb. VI/34)
 Bünter Aloisia, Schwester der Obigen
 * 4. 11. 1839 † 20. 2. 1923 (Stb. VI/34)
- 1889 Businger Melchior²⁰
 E: Melchior / Katharina Odermatt
 * 18.1. 1850 † 2. 4. 1911 (Stb. I/33)
 ∞ 11. 5. 1878
 Keiser Katharina Josefa
 E: Josef Maria / Josefa Christen
 * 18. 8. 1856 † 12. 4. 1928 (Stb. III/21)
- 1901 Odermatt Theophil²¹, Schwiegersohn des Obigen
 E: Alois / Marie Gröbli
 * 6. 11. 1877 † 8. 9. 1948 (Stb. 562)
 ∞ 2. 11. 1901
 Businger Agnes
 E: Melchior / Katharina Josefa Keiser
 * 28. 5. 1879 † 27. 12. 1967 (Stb. I/33)
- 1910 Odermatt Josef²², Ratsherr
 E: Josef Maria / Anna Marie Christen
 * 8. 3. 1862 † 17. 12. 1951 (Stb. 517)
 ∞ 9. 11. 1883
 Christen Marie
 E: Jakob / Elisabeth Keyser
 * 2. 2. 1860 † 1. 11. 1913 (Stb. 168)
- 1950 Odermatt Josef²³, Ratsherr, Sohn des Obigen
 * 23. 10. 1886 † 22. 2. 1959 (Stb. 736)
 ∞ 22. 10. 1915
 Waser Emma
 E: Anton / Anna Rothenfluh
 * 1. 9. 1886 † 16. 1. 1947 (Stb. II/136)

1955 Odermatt Wilhelm²⁴, Sohn des Obigen

* 19. 3. 1927

∞ 25. 4. 1959

Püntener Marie

E: Alois / Anna Bissig

* 20. 7. 1935

¹ Nidwaldner Kalender 1883 / ² Er wurde am 12. 5. 1684 für 100 Gl. eingebürgert / ³ Gült vom Donnerstag vor St. Gallen / ⁴ Gült 6. 12. Gigerli / ⁵ Gült 3. 6. Langmattli / ⁶ Gült 17. 11. Langmattli / ⁷ Gült 14. 1. / ⁸ Gült 26. 12. / ⁹ Gült 29. 12. / ¹⁰ Gült 10. 7. Kruckenmatt / ¹¹ Gült 24. 10. / ¹² Gült 28. 1. Kruckenmatt / ¹³ Gült 23. 4. / ¹⁴ Güterschatzung / ¹⁵ Gült 16. 11. / ¹⁶ Gült 19. 6. / ¹⁷ Gült 22. 8. / ¹⁸ Gült 21. 12. Langmattli / ¹⁹ Kauf 24. 12. / ²⁰ Gült 27. 8. / ²¹ Kauf 20. 10. / ²² Kauf 24. 12. / ²³ Kauf 13. 2. / ²⁴ Kauf 15. 7.

Unter Engelburg GB 268

Bis 1888 zu ober Engelburg

Ab 1888 zu Gigerli¹

¹ Grundbuchblatt unter Engelburg

Langmattli GB 266

1958 wurde ein neues Wohnhaus erbaut.

Besitzer:

1617 Wingarter Balz¹

E Konrad / Elisabeth Christen

* ... † vor 10. 7. 1619

∞ ...

Odermatt Elisabeth

E: Jakob / ...

* ... † ...

(Stb. Odermatt vor A)

1621 Schwendimann Melchior²

E: ...

* ... † 3. 10. 1629

∞ vor .. 3. 1614

Fluri Maria

E: Andreas / ...

* ... † ...

(Stb. A)



12 Langmattli, ein Gadenhaus: Die Bauform, in der Wohn- und Wirtschaftstrakt unter einem Dach miteinander verbunden sind, ist in Nidwalden selten anzutreffen. Während der Hausteil als Blockbau errichtet ist, musste der Gadenteil als Ständerbau konzipiert werden (Durchlüftung).

- 1668 Andermatt Johann Rudolf³, Schulmeister
 E: ...
 * ... † 24. 5. 1671
 ∞ 13. 9. 1649
 Durrer Katharina
 E: Jakob / Barbara Barmettler
 * 12. 11. 1633 † ... (Stb. II/6)
- 1674 Joller Balz Remigi⁴
 E: Johann / Anna Katharina Christen
 * vor 14. 5. 1669 † vor seiner Ehefrau (Stb. II/6)
 ∞ 7. 6. 1688
 Lussi Marie Elisabeth
 E: Franz / Marie Margaretha Stulz
 * 11. 10. 1654 † 25. 2. 1728 (Stb. 42)
- 1699 Vokinger Sebastian⁵
 E: Johann / Anna Businger
 * 12. 6. 1652 † 25. 10. 1716 (Stb.4)
 ∞ 8. 1. 1686

- Wingarter Marie Dorothea
 E: Konrad / Katharina Leuw
 * 18. 5. 1660 † 29. 11. 1711 (Stb. Leuw 30)
- 1753 Gut Karl Matthias⁶
 E: Johann Josef / Anna Marie Elisabeth von Büren
 * ... † 7. 6. 1755 (Stb. 18)
 ∞ .. 2. 1740
 Stulz Marie Elisabeth
 E: Jost / Anna Marie Häder
 * 14. 1. 1722 † 6. 7. 1793 (Stb. 64)
- 1755 Gut Josef Anton⁷
 E: Josef / Anna Marie von Büren
 * 10. 7. 1715 † 3. 12. 1783 (Stb. 18)
 ∞ 25. 10. 1739
 Blättler Franziska
 E: Johann Kaspar / Margaretha Gut
 * ... † 31. 3. 1768 (Stb. 4)
- 1775 Gut Josef Anton⁸, Neffe des Obigen
 E: Karl Matthias / Marie Elisabeth Stulz
 * 5. 4. 1755 † 26. 12. 1814 (Stb. 18)
 ∞ 29. 4. 1794
 Agner Anna Marie
 E: Franz / Klara Flüeler
 * ... † 12. 1. 1842 (Stb. 4)
- 1807 Businger Franz Josef⁹, Grossweibel
 E: Sebastian Remigi / Anna Marie Lussi
 * 13. 2. 1753 † 6. 4. 1812 (Stb. I/3)
 ∞ 11. 1. 1808
 Jann Josefa
 E: Felix / Magdalena Curti
 * 30. 7. 1768 † 27. 11. 1842 (Stb. 10)
- 1811 Businger Niklaus¹⁰
 E: Sebastian Remigi / Margaretha Odermatt
 * 12. 10. 1785 † 25. 2. 1864 (Stb. I/18)
 ∞ 4. 5. 1807
 Zelger Anna Josefa
 E: Franz / Elisabeth Businger
 * 1. 3. 1787 † 18. 8. 1835 (Stb. 99)

- 1865 Businger Franz¹¹, Sohn des Obigen
 * 12. 10. 1812 † 11. 3. 1892 (Stb. I/18)
 ∞ I. Ehe 24. 6. 1850
 Gabriel Katharina Josefa
 E: Franz Josef / Marie Anna Odermatt
 * 15. 5. 1809 † 17. 2. 1868 (Stb. 13)
 ∞ II. Ehe 30. 10. 1871
 Zimmermann Magdalena
 E: ... / Josefa Zimmermann
 * 27. 6. 1835 † 5. 2. 1895
- 1888 Odermatt Josef Remigi¹²
 E: Arnold / Barbara Niederberger
 * 27. 7. 1863 † 5. 1. 1902 (Stb. 675)
 ∞ 9. 10. 1885
 Gabriel Marie
 E: Jost / Barbara Odermatt
 * 27. 1. 1857 † 4. 2. 1922 (Stb. 10)
- 1912 Odermatt Josef Remigis Erben¹³
- 1924 Odermatt Jakob¹⁴, Sohn des Obigen
 * 18. 1. 1895 † 24. 10. 1963 (Stb. 675)
 ∞ 10. 10. 1921
 Barmettler Franziska
 E: Jakob / Theres Waser
 * 21. 3. 1899 (Stb. I/55)
- 1963 Odermatt Jakob¹⁵, Sohn des Obigen
 * 2. 5. 1924
 ∞ 23. 10. 1970
 Flühler Magdalena
 E: Walter / Anna Odermatt
 * 27. 2. 1938

¹ Gült 19. 1. Gigerli / ² Gült 17. 11. Gigerli / ³ Gült 10. 3. unter Dallachern / ⁴ Gült 6. 6. / ⁵ Gült 10. 10. Gigerli / ⁶ Gült 20. 8. Gigerli / ⁷ Gült 10. 10. / ⁸ Gült 6. 11. / ⁹ Steuerrodel / ¹⁰ Gült 31. 3. Engelburg / ¹¹ Gült 22. 8. Engelburg / ¹² Kauf 24. 12. / ¹³ Erbgang 21. 11. / ¹⁴ Kauf 12. 6. / ¹⁵ Kauf 22. 10.

Gigerli GB 267*Besitzer:*

- 1541 im Sand Cornel¹
 E: ...
 * ... † ...
- 1592 Durrer Stefan², Sigrist
 E: Melchior / Margaretha Barmettler
 * ... † vor 19. 1. 1617 (Stb. II/A)
 ∞ vor 20. 11. 1581
 Zurbluomen Elisabeth
 E: Balz / Katharina Zurbruggen
 * ... † 27. 2. 1627
- 1603 Wingarter Johann³
 E: Kaspar / Anna Ambauen
 * ... † 2. 8. 1629
 ∞ ...
 Riser Anna
 E: Johann / Dorothea Wingarter
 * ... † 12. 7. 1624 (Stb. A)
- 1617 Wingarter Melchior⁴
 E: Konrad / Rosina Jakober
 * 2. 9. 1581 † 22. 5. 1629
 ∞ ...
 Durrer Katharina
 E: Stefan / Elisabeth Zurbluomen
 * ... † 10. 6. 1656 (Stb. II/A)
- 1617 Farlimann Heinrich⁵
 E: ...
 * ... † 23. 7. 1629 (Stb. —)
 ∞ vor 13. 10. 1613
 Amstalden Barbara
 E: ...
 * ... † ...
- 1655 Obersteg Peter⁶
 E: Johann / ...
 * ... † 10. 6. 1677 (Stb. A)
 ∞ 21. 2. 1639

Gasser Anna

E: ...

* ... † 4. 4. 1646

1647 Odermatt Franz⁷, Hutmacher, Schwiegersohn des Obigen

E: Ulrich / Katharina Flüeler

* ... † ... (Stb. 57)

∞ 7. 1. 1673

Obersteg Marie Viktoria

E: Peter / Anna Gasser

* .. 1654 † ... (Stb. A)

1693 Odermatt Johann Kaspar⁸, Bruder des Obigen

* ... † ... (Stb. 53)

∞ 13. 2. 1668

Mathis Margaretha

E: Philipp / Anna Marie Odermatt

* ... † ... (Stb. A)

1699 Durrer Anton⁹, Schwiegersohn des Obigen

E: Johann Bernhard / Katharina Fluri

* ... † 17. 10. 1708 (Stb. II/11)

∞ 4. 5. 1692

Odermatt Anna Marie

E: Johann Kaspar / Margaretha Mathis

* ... † ... (Stb. 53)

1730—1888 gehörte Gigerli zur Engelburg¹⁰.

1888— Heute zu Langmattli¹¹

¹ Gült vom Donnerstag vor St. Gallen, Engelburg / ² Gült 6. 12. / ³ Gült 3. 6. / ⁴ Gült 19. 1. Langmattli (Verkauf) / ⁵ Gült 19. 1. Langmattli (Kauf) / ⁶ Gült 26. 12. Engelburg / ⁷ Gült 6. 6. Langmattli / ⁸ Gült 17. 11. unter Dallachern / ⁹ Gült 10. 10. / ¹⁰ Gült Engelburg / ¹¹ Kauf 24. 12. Langmattli

Schützenmatt GB 92

Der Name Schützenmatt oder früher auch Schützenboden genannt rührt wahrscheinlich vom Namen Schürmatt her¹.

Ursprünglich hiess dieses Gut Biedertan oder Biedertal².

Damals gehörte ziemlich sicher auch die heutige Gstiftliegenschaft dazu. Gegen Ende des 19. Jahrhunderts wurde das stattliche Wohnhaus erbaut. Jammer-schade ist es, dass «der grosse Sitz ob dem Gstüft bei dem Käpelin in der Kniri»,

wie dieses schöne und ertragreiche Anwesen in einem alten Wasserbrief genannt wird, der heutigen von Geldgier und Schollenuntreue durchseuchten Zeit zum Opfer fällt. Bereits ist ein Teil als Bauland eingezont und parzelliert. Ebenfalls stehen schon die ersten sogenannten Landhäuser, die nach der Meinung einiger modernen denkenden Personen «so gut in die Gegend passen sollen».

Im Spätherbst 1977 musste das alte ehemalige Bauernhaus, welches früher die Besitzerfamilien beherbergte, der oben erwähnten Parzellierung weichen. Das noch stehende Schützenmatthaus stammt von 1860.

Besitzer:

- | | | |
|------|--|-------------------------|
| 1592 | Zurbluomen Balz ³ , Fähndrich | |
| | E: ... | |
| | * ... | † vor 26. 2. 1615 |
| | ∞ ... | |
| | Zurbruggen Katharina | |
| | E: ... | |
| | * ... | † ... |
| 1595 | Wingarter Johann ⁴ | |
| | E: Kaspar / Anna Ambauen | |
| | * ... | † 2. 8. 1629 |
| | ∞ ... | |
| | Riser Anna | |
| | E: Johann / Dorothea Wingarter | |
| | * ... | † 12. 7. 1624 (Stb. A) |
| 1648 | Wingarter Konrad ⁵ , Sohn des Obigen | |
| | * 19. 9. 1621 | † 7. 2. 1675 |
| | ∞ vor 31. 7. 1645 | |
| | Leuw Marie Katharina | |
| | E: Johann Melchior / Anna Marie Lussi | |
| | * 21. 7. 1622 | † 1. 5. 1664 (Stb. 11) |
| 1680 | Odermatt Balz ⁶ , Landschätzer | |
| | E: Ulrich / Elisabeth Wagner | |
| | * 30. 7. 1654 | † ... (Stb. 133) |
| | ∞ 10. 2. 1676 | |
| | Barmettler Margaretha | |
| | E: ... | |
| | * ... | † 13. 8. 1700 (Stb. —) |
| 1685 | Lussi Franz ⁷ , Dr. med., Landesstatthalter | |
| | E: Franz / Margaretha Stulz | |
| | * 2. 8. 1661 | † 27. 4. 1730 (Stb. 42) |
| | ∞ I. Ehe 15. 8. 1689 | |



13 Schützenmatt: Stattliches Wohnhaus, um 1860 von Remigi Odermatt erbaut, mit Krüppelwalmdach und Dachgaube, Betonung der Ecken durch angedeutete Risalite. Für die Bauzeit typisch sind die Viertel- und Halbkreislukarnen.

Keyser Elisabeth

E: Niklaus / Anna Barbara Langenstein

* 4. 6. 1655 † 15. 12. 1700 (Stb. I/7)

∞ II. Ehe 10. 5. 1701

Dillier Anna Katharina

E: Melchior / ...

* 15. 1. 1684 † 25. 9. 1741

1730 Fluri Anton Maria⁸

E: Leodegar / Anna Katharina Odermatt

* 23. 6. 1696 † 3. 9. 1769 (Stb. 23)

∞ 17. 1. 1729

Amstutz Anna Marie

E: Franz Josef / Anna Marie Andermatt

* 2. 4. 1707 † 27. 6. 1746 (Stb. 1)

- 1761 von Büren Melchior⁹, Genossenvogt
 E: Kaspar Remigi / Marie Barbara Barmettler
 * 1. 5. 1723 † 14. 12. 1787 (Stb. II/21)
 ∞ 17. 11. 1754
 von Matt Marie Josefa
 E: Johann Melchior / Anna Margaretha Keyser
 * 5. 11. 1737 † ... (Stb. 36)
- 1788 von Büren Michael¹⁰, Sohn des Obigen
 * 13. 10. 1764 † 11. 12. 1797 (Stb. II/21)
- 1789 Odermatt Johann Josef¹¹, Schwager des Obigen
 E: ...
 * ... † ... (Stb. —)
 ∞ ...
 von Büren Josefa
 E: Melchior / Marie Josefa von Matt
 * 19. 8. 1768 † ... (Stb. II/21)
- 1798 Lussi Bonaventura¹², Kirchmeister
 E: Josef Anton / Dorothea Huser
 * 2. 5. 1730 † 3. 6. 1803 (Stb. 40)
 ∞ 21. 11. 1756
 Stülzi Verena Barbara
 E: Kaspar / Marie Barbara von Holzen
 * 1. 9. 1736 † 22. 7. 1815 (Stb. von Holzen 3)
- 1800 Lussi Remigi¹³, Sohn des Obigen
 * 17. 10. 1770 † 24. 1. 1826 (Stb. 99)
 ∞ I. Ehe ...
 Gasser Veronika
 E: Johann Josef / Marie Barbara Filliger
 * 22. 9. 1773 † 30. 4. 1820 (Stb. I/9)
 ∞ II. Ehe 29. 1. 1821
 Risi Josefa
 E: Kaspar / Anna Josefa Niederberger
 * 1. 4. 1800 † ... 1837 (Stb. 6)
- 1842 Odermatt Alois¹⁴
 E: Josef Anton Maria / Marie Josefa Regina Odermatt
 * 5. 4. 1795 † 9. 6. 1866 (Stb. 520)
 ∞ 3. 5. 1824
 Zimmermann Maria Klara
 E: Melchior / Anna Marie Josefa Würsch
 * 28. 2. 1805 † 4. 3. 1882 (Stb. I/3)



14/1 Alois Odermatt und Klara Odermatt-Zimmermann, Schützenmatt

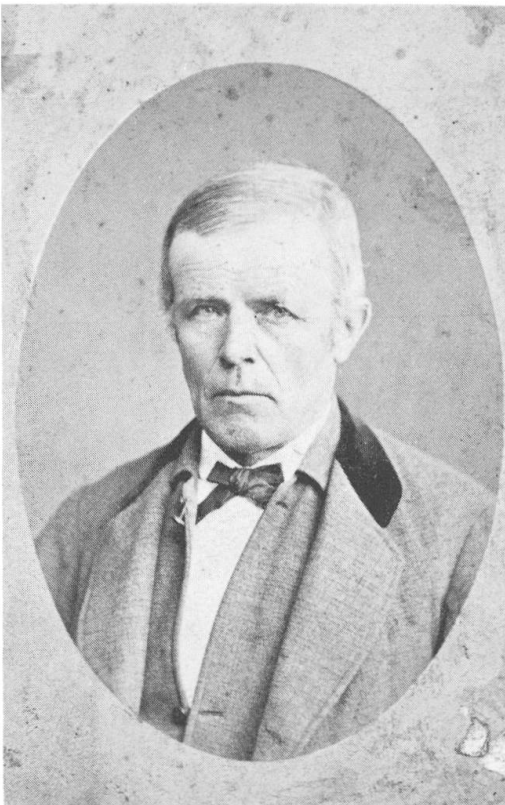

14/2 Peter Bircher und Aloisia Bircher-Odermatt, Schützenmatt



14/3 Karl Zimmermann und Klara Zimmermann-Bircher, Schützenmatt

- 1860 Odermatt Alois¹⁵, Sohn des Obigen
 * 6. 4. 1830 † 5. 11. 1900 (Stb. 520)
 ∞ 18. 4. 1863
 Rohrer Franziska
 E: Alois / Katharina Niederberger
 * 19. 1. 1831 † 1. 5. 1874 (Stb. II/20)
- Odermatt Melchior, Bruder des Obigen
 * 19. 4. 1831 † 9. 5. 1895 (Stb. 520)
 ∞ 18. 4. 1863
 Murer Katharina
 E: Johann / Franziska Käslin
 * 22. 10. 1844 † 25. 1. 1915 (Stb. I/22)
- Odermatt Maria, Bruder des Obigen
 * 20. 9. 1833 † 3. 5. 1917 (Stb. 520)

- 1864 Bircher Peter¹⁶, Schwager des Obigen
 E: Christian / Katharina Lussi
 * 13. 9. 1815 † 3. 2. 1894 (Stb. 9)
 ∞ 20. 9. 1847
 Odermatt Aloisia
 E: Alois / Marie Klara Zimmermann
 * 12. 9. 1827 † 12. 9. 1921 (Stb. 520)
- 1875 Zimmermann Karl¹⁷, Schwiegersohn des Obigen
 E: Remigi / Katharina Lussi
 * 2. 7. 1843 † 13. 8. 1876 (Stb. I/26)
 ∞ 26. 4. 1875
 Bircher Klara
 E: Peter / Aloisia Odermatt
 * 15. 10. 1849 † 19. 12. 1900 (Stb. 9)
- 1879 Zimmermann Karl¹⁸, Sohn des Obigen
 E: 8. 5. 1876 † 4. 7. 1940 (Stb. I/48)
 ∞ 11. 5. 1906
 Joller Marie
 E: Melchior Remigi / Anna Zimmermann
 * 5. 5. 1883 † 26. 12. 1973 (Stb. II/48)
- 1942 Zimmermann Karl¹⁹, Sohn des Obigen
 * 9. 11. 1912 (Stb. I/109)
 ∞ 2. 5. 1944
 Odermatt Agnes
 E: Josef / Emma Waser
 * 3. 9. 1916 (Stb. 736)

¹ Mülliwegrecht 1543 / ² Die Rödel der Propstei und des Almosneramtes des Gallushauses im Hof zu Luzern, bearb. von Josef Brandstetter, Gfr. 38, 1883, S. 64f. / ³ STA NW: LRP 1, S. 129 / ⁴ Gült 14. 1. / ⁵ Gült 24. 4. / ⁶ Gült 19. 9. Christenmatt / ⁷ Gült 27. 5. Christenmatt / ⁸ Gült 11. 11. vorder Feld / ⁹ Wasserbrief 22. 4. / ¹⁰ Gült 1. 2. / ¹¹ Gült 3. 6. / ¹² Brandschaden 9. 9. / ¹³ Gült 11. 9. vorder Feld / ¹⁴ Gült 19. 6. Engelburgwald / ¹⁵ Gült 1. 5. / ¹⁶ Gült 8. 8. Rinderalp / ¹⁷ Gült 23. 9. / ¹⁸ 16. 1. Christenmatt / ¹⁹ Kauf 29. 1.

Gstift GB 93

Dank dem reichhaltigen Quellenmaterial, welches über diese Liegenschaft vorhanden ist, kann ich ziemlich ausführlich über dieselbe berichten. Durch die bekannten Verhältnisse (Stiftung) bedingt, ist es wohl die einzige Liegenschaft hierzulande, von der auf über 300 Jahre zurück alles Schriftliche aufbewahrt wird.

Reichhaltiger als bei den andern Heimwesen ist auch die Personenliste ausgefallen. Da sind erst einmal die Besitzer vor der Stiftung, dann seither die so-

nannten Nutzniesser und schliesslich noch die Pächter, welche auf dem Gut gewirtschaftet haben.

Besitzer:

- 1554 Zelger Margaretha¹
 E: Georg / ...
 * ... † ... 1592 (Stb. II/2)
 ∞ I. Ehe ...
 Wingarter Anton
 E: Konrad / Elisabeth Christen
 * ... † vor 1554
 ∞ II. Ehe ...
 Waser Johann, Landammann
 E: Kaspar / Barbara Vokinger
 * ... † ... 1610 (Stb. A)
- 1595 Wingarter Konrad², Fähnrich, Neffe des Obigen
 E: Balz / Elisabeth Odermatt
 * ... † 17. 3. 1629 (Stb. Odermatt vor A)
 ∞ I. Ehe ...
 Christen Dorothea
 E: Elias / Barbara im Ried
 * um 1575 † ... (Stb. A)
 ∞ II. Ehe ...
 Barmettler Barbara
 E: Johann / Margaretha Odermatt
 * ... † ... (Stb. I/A)
- 1646 Wingarter-Blättler Agatha³, Witwe, Schwiegertochter des Obigen
 E: Kaspar / Marie Barmettler
 * ... † 5. 3. 1668 (Stb. I/A)
- 1648 Stulz Johann⁴, Leutnant, Schwager des Obigen
 E: Heinrich / Marie Frunz
 * ... † 26. 11. 1648 (Stb. 54)
 ∞ vor 27. 5. 1626
 Wingarter Anna
 E: Konrad / Dorothea Christen
 * ... † ... (Stb. Christen 10)
- 1649 Stulz Johann Franz⁵, Landammann, Stifter, Sohn des Obigen
 * ... † 15. 11. 1675 (Stb. 54)
 ∞ ...

Zelger Susanna

E: Heinrich / Katharina Keyser

* 20. 6. 1619 † 15. 5. 1681 (Stb. II/8)

*Nutzniesser seit der Stiftung:*⁶

1693 Stulz Jost

E: Wolfgang / Margaretha Brunisholz

* ... † 14. 12. 1705 (Stb. 27)

∞ ...

Achermann Ursula

E: Johann / Barbara Schröter

* ... † 5. 5. 1701 (Stb. III/A)

1706 Stulz Wolfgang, Bruder des Obigen

* ... † ... (Stb. 27)

∞ ...

Z'Rotz Anna Marie

E: ...

* ... † ... (Stb. —)

1715 Stulz Johann Kaspar

E: Franz / Magdalena Keyser

* .. 4. 1645 † 5. 10. 1722 (Stb. 40)

∞ 26. 11. 1675

Odermatt Anna Marie

E: Jost / Juliana Mathis

* 27. 6. 1652 † 30. 7. 1725 (Stb. 85)

1723 Stulz Franz Leonz, Ratsherr

E: Sebastian / Katharina Lussi

* 26. 3. 1665 † 18. 3. 1734 (Stb. 46)

∞ 1. 6. 1688

Fluri Marie Katharina

E: Johann Baptist / Barbara Häder

* ... † 21. 12. 1738 (Stb. 1)

1734 Stulz Jakob Josef

E: Kaspar / Anna Odermatt

* 19. 7. 1681 † 23. 9. 1748 (Stb. 69)

∞ I. Ehe 24. 10. 1707

Reinert Marie Regina

E ...

* ... † 27. 2. 1736

∞ II. Ehe .. 2. 1738

- Flühler Marie Katharina
E: Josef / Dorothea Christen
* 29. 5. 1701 † ... (Stb. IV/1)
- 1749 Stulz Johann Adam, Dr. med. Landscherer
E: Johann Jost / Barbara Vokinger
* 28. 5. 1686 † 26. 2. 1762 (Stb. 44)
∞ 26. 11. 1714
Fluri Marie Josefa
E: Leodegar / Anna Katharina Amstutz
* 30. 3. 1691 † 25. 12. 1759 (Stb. 1)
- 1762 Stulz Jost Josef
E: Kaspar / Anna Odermatt
* 12. 11. 1685 † 27. 12. 1770 (Stb. 64)
- 1771 Stulz Jakob Franz, Dr. med., Landammann
E: Franz Leonz / Marie Katharina Fluri
* 8. 4. 1711 † 26. 6. 1791 (Stb. 46)
∞ 7. 2. 1743
Hummel Franziska
E: Johann Jakob / Marie Margaretha Hug
* ... † 9. 9. 1798 (Stb. 1)
- 1791 Stulz Franz Anton
E: Kaspar / Anna Odermatt
* ... † 10. 9. 1798 (Stb. 68)
∞ ... 1791
Müller Marie Barbara
E: ...
* ... † 22. 4. 1834
- 1798 Stulz Kaspar Josef
E: Johann Melchior Remigi / Anna Katharina Christen
* ... † 4. 11. 1823 (Stb. 78)
∞ I. Ehe 13. 5. 1770
Durrer Katharina
E: Wolfgang / Anna Marie Gut
* 1. 2. 1742 † 2. 4. 1808 (Stb. I/11)
∞ II. Ehe 30. 1. 1809
Zumbühl Katharina
E: Kaspar Josef / Elisabeth Liembd
* 22. 1. 1786 † 22. 4. 1870 (Stb. I/27)



15 Gstift, Wohnhaus mit Hochgiebel und Gaube, zwischen 1804 und 1806 erbaut um 4000 Gulden. Variante in der Fensteranordnung (vgl. Abb. 13). Dachform leicht geknickt.

- 1823 Stulz Laurenz
 E: Josef Remigi / Franziska Bünti
 * 19. 1. 1782 † 11. 3. 1835 (Stb. 67)
 ∞ 3. 10. 1825
 Spichtig Marie Anna
 E: Josef Maria / Barbara Wiget
 * 10. 1. 1795 † 1. 2. 1870 (Stb. 4)
- Stulz Alois
 E: Kaspar Josef / Marie Katharina Durrer
 * 26. 1. 1776 † 5. 5. 1850 (Stb. 78)
 ∞ 21. 7. 1800
 Waser Elisabeth
 E: Karl / Anna Marie Zimmermann
 * 27. 1. 1777 † 4. 11. 1856 (Stb. II/46)
- 1850 Stulz Kaspar, Färber
 E: Johann Melchior / Marie Anna Wagner
 * 5. 4. 1777 † 31. 3. 1858 (Stb. 64)
 ∞ 8. 2. 1813

- Benz Anna Marie Margaretha
 E: Bernhard Rudolf / Marie Klara Brägger
 * 26. 7. 1792 † 31. 12. 1850
- 1858 Stulz Niklaus
 E: Kaspar Josef / Marie Katharina Durrer
 * 16. 5. 1787 † 25. 11. 1863 (Stb. 78)
 ∞ 26. 11. 1816
 Achermann Josefa
 E: Johann / Marie Barbara Zwysig
 * 6. 1. 1792 † 28. 7. 1859 (Stb. XI/45)
- 1864 Stulz Anton, Neffe des Obigen
 E: Alois / Elisabeth Waser
 * 5. 4. 1805 † 17. 4. 1874 (Stb. 78)
 ∞ 31. 10. 1836
 Lehmann Josefa
 E: Remigi / Karolina Zimmermann
 * 21. 4. 1808 † 28. 7. 1871
- 1874 Stulz Kaspar
 E: Kaspar Josef / Katharina Zumbühl
 * ... 1810 † ... 1897 (Stb. 78)
- 1897 Stulz Franz, Goldschmied
 E: Laurenz / Anna Spichtig
 * 4. 6. 1828 † 24. 3. 1913 (Stb. 79)
- 1913 Stulz Maria
 E: Josef Maria / Marie Anna Amstad
 * 14. 11. 1832 † 8. 2. 1922 (Stb. 78)
- 1922 Stulz Josef Maria
 E: Maria / Aloisia Selm
 * 3. 2. 1865 † 23. 7. 1937 (Stb. 84)
 ∞ 19. 11. 1886
 Hug Mathilda
 E: Meinrad / Elisabeth Stulz
 * 1. 1. 1862 † 25. 3. 1938 (Stb. 17)
- 1937 Stulz Franz Josef
 E: Franz / Magdalena Z'Rotz
 * 25. 10. 1866 † 6. 8. 1940 (Stb. 79)

1940 Stulz Jakob Alois
 E: Alois / Josefa Stalder
 * 3. 4. 1872 † 16. 9. 1953 (Stb. 83)
 ∞ 29. 7. 1894
 Walser Amalie
 E: Urs Josef / Emilia Müller
 * 20. 4. 1872 † 19. 4. 1942

1953 Stulz Jakob Josef⁷
 E: Jakob Josef / Katharina Baumgartner
 * 17. 3. 1879 † .. 8. 1982 (Stb. 86)
 ∞ 23. 4. 1904
 Hartmeier Berta
 E: Johann Jakob / Marie Widmer
 * 16. 6. 1884 † 22. 12. 1949

*Pächter der Gstiftliegenschaft:*⁸

1714 Rohrer Franz
 E: Thomas / Marie Veronika Zumbühl
 * 31. 1. 1678 † 18. 2. 1728 (Stb. II/7)
 ∞ 31. 1. 1702
 Christen Marie Barbara
 E: Johann Jakob / Christina Christen
 * ... † ... (Stb. 13)

1769 Bünter Jost⁹
 E: ...
 * ... † ... (Stb. —)

1784 Rohrer Franz
 E: Josef Anton / Anna Marie Christen
 * 29. 9. 1745 † 8. 5. 1799 (Stb. II/20)
 ∞ 31. 5. 1778
 Zelger Aloisia
 E: Niklaus Remigi / Katharina Flüeler
 * 26. 12. 1758 † 6. 5. 1799 (Stb. I/9)

1799 Stulz Kaspar Josef, zugleich Nutzniesser

1810 Stulz Anton, Sohn des Obigen
 * 5. 9. 1777 † ... (Stb. 78)

Stulz Josef Maria, Bruder des Obigen
 * 25. 2. 1781 † 26. 7. 1836 (Stb. 78)

- Stulz Niklaus, Bruder des Obigen
 * 16. 5. 1787 † 25. 11. 1863 (Stb. 78)
- 1823 Odermatt Melchior, Sigrist
 E: Melchior / Marie Anna Odermatt
 * 3. 5. 1784 † 5. 10. 1859 (Stb. 133)
- 1860 Odermatt Alois¹⁰
 E: Alois / Klara Zimmermann
 * 6. 4. 1830 † 5. 11. 1900 (Stb. 520)
 ∞ 18. 4. 1863
 Rohrer Franziska¹¹
 E: Alois / Katharina Niederberger
 * 19. 1. 1831 † 1. 5. 1874 (Stb. II/20)
- 1864 Wagner Anton, Landschreiber
 E: Remigi / Josefa von Büren
 * 21. 6. 1811 † 12. 8. 1894 (Stb. 56)
 ∞ 1. 2. 1847
 Fuchs Barbara
 E: Niklaus / Ida Studer
 * 6. 5. 1829 † 3. 4. 1912
- 1871 Amstutz Niklaus¹²
 E: Niklaus / Katharina Barbara Cattani
 * 31. 8. 1807 † 15. 12. 1884
 ∞ 19. 5. 1856
 Blättler Josefa
 E: Kaspar / Marie Josefa Odermatt
 * 14. 7. 1820 † 12. 3. 1898 (Stb. I/9)
- 1885 Amstutz Alois, Sohn des Obigen
 * 4. 10. 1859 † 10. 8. 1903
 ∞ 25. 5. 1888
 Imboden Anna Marie Josefa
 E: Josef Anton / Josefa Fluri
 * 9. 8. 1864 † 10. 9. 1938 (Stb. 2)
- 1904 Amstutz Familie¹³
- 1914 Amstutz Alois¹⁴, Ratsherr, Sohn des Obigen
 * 27. 12. 1891 † 20. 2. 1965
 ∞ 7. 11. 1919



16 Pächterehepaar Alois und Agnes Amstutz-Dönni

Dönni Agnes

E: Balz / Agnes Waser

* 30. 10. 1898

† 14. 9. 1967

(Stb. 16)

1957 Amstutz Franz¹⁵, Ratsherr, Sohn des Obigen

* 29. 5. 1927

∞ 27. 4. 1957

Schleiss Nanette

E: Emil / Nanette Odermatt

* 22. 3. 1935

Auszüge aus den Kollatorenprotokollen:

Nachdem die Stiftung anerkannt war, konnte sich der älteste Stulz auf dem Gstift niederlassen und sich der Nutzniessung erfreuen. Aber schon 1693 entbrannte ein heftiger Streit zwischen dem Fröhmesser Johann Ludwig Stulz, welcher neben der Fröhmesserei auch noch die Liegenschaft nutzen wollte, und den andern ältesten dieses Geschlechts. Das Gericht entschied aber, dass die Gutsnutzniessung nur an weltliche Stulzen zugesprochen werde. Wenn nun der glückliche Auserwählte glaubte, nach seinem Kopf schalten und walten zu können, täuschte er sich nicht wenig. Die Kollatoren hatten ein wachsames Auge, und es entging ihnen bei der jährlichen Visitation nicht die geringste Fehlbarkeit des Nutzniessers.

8. 3. 1708 «Das Ziegeldach und Tordach putzen, die Vordächer erneuern, die hintere Hausseite mit Öl anstreichen. Bäume ausschneiden und putzen und junge setzen.»

18. 4. 1711 «Denjenigen, welche im Gstifthaus das Seidenwerk haben, ist Tabak zu trinken abgeschlagen.»

25. 4. 1713 «Das Grabkreuz des Stifters verbessern, Tor verbessern, die Strasse vom Tor zum Haus ausfüllen und verbessern, 2 Felläden in der Stube gegen Stansstad ersetzen, Schindelidach auf dem Haus verbessern, es darf niemand in der Hütte waschen, Buchs im Hausgarten schneiden, alle Jahre 8 Bäume setzen, im Ried Gräben ziehen.»

12. 3. 1714 «Nutzniesser Wolfgang Stulz wird wegen schlechter Führung abgesetzt.»

3. 8. 1715 «Im Saal ein Stück Mauer vergibsen, 9 Schlüssel zu Gänterli machen lassen, Küche und Gang mit Ziegel und Blatten besetzen, längst befohlen, neue Dilli gegen die Gass, Hausdach Strassenseite schlecht, soll verbessert werden, beim s.v. Secret ein Stück Mauer neu machen, Kniriseits das Haus rot anstreichen, Vordächer neu decken, beim Hühnerhaus die Türe und beim Ross-Stall Dilli und Raupfi neu machen, Stubenfenster (grosse Stube) reparieren, Portal reparieren, äusserer Gaden brüngen, mit Bedauern vernommen, dass Heu und Streue verkauft wurde.»

15. 4. 1719 «Beim hintern Stall Besetzi und im vordern Stall die Bärnen erneuern.»

. . 4. 1720 «Am Haus verschiedenes reparieren, 6 Bäume im Baumgarten setzen und einhagen.»

27. 6. 1721 «Küche und oberer Hausgang mit Blatten belegen, in der grossen Stube das 9. Fenster neu machen, zum Dach schauen, Vorlaube reparieren, 6 Bäume setzen, beim vordern Stall 2 Brüggenen und Bärnen und Holzhütte und Ross-Stall reparieren, den Weg vom Tor zum Haus verbessern.»

8. 4. 1722 «Die grosse Mauer verbessern und mit Blatten decken, in der kleinen Stube die Fenster nach und nach neu machen, das Dach gegen Ennetmoos mit Dachschildeln decken.»

18. 4. 1725 «Die hintere Vorlaube reparieren.»

18. 5. 1726 «Das grosse Kamin mit Pflaster verbessern, beim hintern Gaden das Dach reparieren, Bäume setzen.»

29. 4. 1727 «Das Dach beim vordern Gaden reparieren, niemals beide Matten ätzen, die Rieter überbuwen, geheuwet, geemdet, wenn die Rieter geätzt, allein alles geheut werden.»

14. 4. 1728 «Die Überschütz am Hausdach mit Schindeln decken und erneuern, innert Monatsfrist, widrigenfalls in des Ungehorsamen Kosten beschehen soll, innert 8 Tagen den Schieber zum Kamin, Bäume putzen und säubern und junge setzen, den Hag gegen das Leuwenhostettli neu machen ohne Verzug.»

13. 4. 1731 «In der hintern Matten am Hag nach die Branddörn ausreuten.»

2. 4. 1732 «Das Kamin verbessern, in der vordern Matte ob dem Weg, da man zum hintern Gaden geht, ein ½ Dutzend Bäume setzen, das hintere Gadendach

soll gekehrt werden, das Hausdach ausbessern, die hintere Matte dieses Jahr nicht ätzen, im Ried ein Graben ziehen.»

14. 4. 1733 «Das Kamin wegen Feuergefahr verbessern, die Fenster sollen in bessern Stand versetzt und geglast werden, Dach mit Ziegel und Schindeli verbessern, auf dem Tor ein Ziegel stossen, den Gangboden neben der Stube mit Ziegeln ergänzen, im Ried 2 Gräben ziehen.»

23. 3. 1734 «In der Küche die Herdplatte mit Ziegel verbessern, in der Holzhütte beim vordern Gaden ein Türengericht ersetzen.»

14. 4. 1735 «Das Käsegestell verbessern, zu Dach und Gemach und Bäumen Obsorge tragen.»

9. 4. 1736 «Küche und Gang mit Blatten und Ziegeln belegen, im Herbst 4 Bäume setzen.»

12. 4. 1737 «Im Stübli alle Jahre ein neues Fenster, bis alle neu, Gartenmauer verbessern.»

14. 4. 1738 «Vorderes Gadendach neu decken, 3 Birn- und 3 Apfelbäume setzen, in den Gädmern die Bärnen und Düllenen verbessern, das Kamin jährlich russen.»

8. 4. 1739 «Ein viertel Dach wo das Kamin sich befindet, unterschindeln und umdecken, die Gartenmauer reparieren, 2 Fenster im obern Saal und in der Hütte verbessern, im hintersten Gang ein neues eichenes Türengericht, bei der hintern Türe, im Ried die Gräben ziehen, 2 Nuss-, 2 Kries- und 2 Büren- oder Apfelbäume setzen.»

11. 4. 1740 «Das Hausdach gegen die Kniri mit Schindeln verbessern und zu Dach und Gemach alle Sorg tragen.»

14. 4. 1741 «Im mittlern Gang zwei neue Fenster machen, auf dem Tor ein Ziegel stossen, die Gadendächer weil Schindeln bei handen nötigerdingen decken lassen.»

23. 5. 1742 «In der grossen Stube ein neues Fenster, die Öfen nötigerfalls inwendig reparieren, die alten Fenster flicken, zu Dach und Gemach wohl schauen.»

7. 5. 1743 «Den Ofen im kleinen Stübli reparieren wegen einem gewissen Riss, dass kein Gefahr bestehe, dem Herrn Frühmesser Matthias Stulz wird erlaubt einen Garten zu eröffnen.»

6. 5. 1744 «Auf Seiten des s.v. Secret (Abort) ein Felladen machen und das Secret mit Schindeln beschlagen.»

7. 5. 1745 «Die Mauer ob dem Gaden neben dem Haus wiederum machen lassen, die Mauer gegen die Gass wiederum mit andern Blatten versehen.»

2. 5. 1746 «Im hintern Gaden die Türsöllen, im vordern Gaden das steinerne Egg gegen die Gass reparieren und neu machen. Am Pfrundhaus das Dächli in der s.v. Secret erbessert werden, soll das Dach mit einigen Ziegeln besser versorgt werden, ein neues Fenster, aus der Kammer die Stube machen.»

18. 5. 1747 «Ein neues Fenster im Gang, im hintern Gaden die Tilli verbessern.»

8. 8. 1748 «Ein neues Fenster in der grossen Stube.»

6. 2. 1749 «Das Dach auf dem Haus bei der Guggeren gegen das Knirikäpelli aufen frisch decken.»

13. 5. 1750 «Der grosse Gaden soll untersetzt werden wie der Zimmermann nötig findet, im Ried ein Gräblein auf tun, sehr nötig.»

10. 4. 1751 «Die eingefallene Gassmauer reparieren, das Haus dem Vorschilt nach hinauf zurecht machen auf der Leuwenhausseite, im Herbst ein Dutzend Bäume setzen halb Äpfel, halb Birnen, das Wasser von Anton Maria Fluri zum hintern Gaden leiten.»

14. 4. 1752 «Den 12 Bäumen jedem eine Stange oder ein grober Winderbstückel und Schyen geben, Dach gegen die Matte hintern mit Schindeln verbessern, im hintern Gaden die hintere Mauer verbessern, in der grossen Kammer ein neues Fenster.»

26. 4. 1753 «Die Gadenmauer in und auswendig verbessern und bestreichen in beiden Gäden, das grosse Kamin mit Ziegel decken, Dachrauft reparieren.»

19. 4. 1754 «Im untern Saal ein anständiges Fenster, Vorschilt und Dryangel decken, keine Bäume fällen ohne Wissen der Kollatoren, weil er zu den gesetzten Bäumen nicht geschaut, soll er am Stansermarkt 4 oder 6 Bäume kaufen, Land-schreiber Josef Franz Leuw anerbietet die Bäume helfen zu kaufen und setzen, weil der Stiftbesitzer nicht viel versteht davon.»

12. 6. 1755 «Es soll ein Fond für einen neuen Stall angelegt werden.»

13. 4. 1756 «Gadendächer reparieren, damit das Heu nicht verregnet werde.»

14. 5. 1757 «Beim grossen Portal auf dem Dächli die Ziegel ersetzen, die zwei Gadendächer verbessern, bis 1. August sonst werden sie auf seine Kosten gemacht, den grossen Kriesbaum bei der Schule fällen, dafür 3 Birn- und 3 Apfel-bäume setzen, 10 Taler für einen neuen Stall zurücklegen.»

12. 4. 1758 «Halbes Hausdach umdecken, hintere Guggöre gegen Kniri hinauf decken, Gassmauer und Gartenmauer reparieren, Fenster glasen, damit der untere Saal besser in Ehren gehalten werde und mit Hausleuten sonderbar mit Tabakrauchern nit besudelt und verderbt werde, wird befohlen, dass der wohnende Mann bis Mitte März bleiben kann, nachher aber keiner mehr.»

21. 4. 1759 «Beim vordern Gaden die Heugadendilli, Bärnen und Brigenen reparieren, beim hintern Gaden ein neuer Trog, durch Meister Martin Gasser die Mauer visitieren lassen, ebenso das offene Kamin.»

17. 5. 1760 «Auf der obern Seite von den drei Vordächern eines decken, Hausdach unterer Flügel gegen Gass so mit Schindeln neuerding machen.»

21. 1. 1764 «Im vordern Gaden den Ross-Stall abbrechen und die Steine zum neuen Gaden brauchen.»

9. 6. 1768 «Bäume setzen, eine Holzhütte bauen an der Stelle des Rossgadens.»

15. 3. 1771 «Ein neuer Ofen vom Hafner von Muri.»

27. 2. 1778 «Ein Dachkennel anschaffen, Herdblatten, Ofen und beide Kamin reparieren, gebrochene Scheiben ersetzen, Fälläden reparieren.»

21. 2. 1780 «Ein Ellen breit den Weg vom Portal zum Haus mit Steinen belegen.»

21. 10. 1786 «Ein neuer Stall beim Haus durch Franz Josef Schmitter veracordiert.»

1788 «Nichts nothwendiges gefunden.»

13. 11. 1790 «Mit Vergnügen erfahren, dass alles in gutem Stand unterhalten wurde, so ihm weiters empfohlen worden.»

27. 7. 1791 «Der neue Nutzniesser Franz Anton Stulz verabreicht jedem Collator ein Kronentaler.»

5. 12. 1792 «Ein Tachfähnlein auf einen alten Stiefel aufstecken lassen.»

Am 10. Herbstmonat 1798 verbrannten die Franzosen nicht nur das stattliche Haus, sondern auch den daneben stehenden, wenige Jahre zuvor erbauten Stall. Erst am 22. Dezember 1803 beschloss die Kollatoren einen Wiederaufbau des Hauses. Aber schon am folgenden 14. Januar konnte über einen vorgelegten Bauplan beraten werden.

«1804 den 14ten Jener: haben Sich die Herrn Collatoren im Pfahrhof Versamt um über die bauart des zu erbauenden Gsiftshaus Sich zu berathen: Wo dann Von Herr Kirchmeier von Deschwanden ein Riss vorgelegt wurde. Von 32 und 38 Schuoh mit dieser Abtheilung.

1. Condignation: in der Maur ein durchgehender Gang im vordern Theil in der Mitte ein Stube zu beyden Seiten Kamern. Auf der hintern Seiten eine Hütte, die für ein Kuchel zur untern Behausung soll gerichtet werden und dan noch ein Keller. Der gewölppte Keller bleibt in sein Distanz.

2. Condignation: Eine Stuben in der Mitte von 15 Schuoh auf beyde Seiten. Zu beyden Seiten Kammern, dann auf der obern Seiten im Eggen gegen der Knürjgass die zweyte Stuben, im andern Eggen die Kuchi, also nur ein halber old abgebrochner Gang.

Auf diese Condignation ein Vierschiltiger Dachstuhl mit vier Gugöhren. — Auf der schmählern Seiten soll anstatt 2 offenen Pfeistern 3 offene und ein blindes gemacht werden.

Welches von den Herrn Collatoren genehmigt worden.

Doch soll das Haus in den Egg mit eingeschnittenen Gwätten old gschorren Eggen gemacht werden, wo danne über die Eggen Eichene Läden sollen geschlagen werden, welche zwey Zohl dick sein sollen.

In der Hütten soll ein Pflasterdecke, und über den untern durchgehenden Gang ein Schrögboden gemacht werden.

Auf dem obersten Boden sollen wenigstens die Helfte durchgehende Träm sein. Die Pfeister Pfosten sollen aus Laubholz gemacht werden, auch sollen in der untersten Condignation alle Pfosten und Sellen von Eichenem Holz seyn.

Danne ist nach vorgelegtem Riss den Zimmermeister Ignaz Zaner von Uznacht befragt worden, was er pro Tag für sich und sein Gsellen Taglohn fordere: für sich und jeden Gsell pro Tag Gulden 1 für sein Knab Schilling 30. Doch sollen die Herren Collatoren berechtigt, wann ihnen ein Gsell nicht beliebig arbeiten würde: Selben zu schiken.

Das Trämholz a Z. 9: der Schuh a Schilling 4, Angster 3:

Rigelholz a Z. 6 et 7. a Schilling 4:
 Raafenholz Zohl 5 et 6. a Schilling 3:
 Schäpf Raafenholz 4 et 5. a Schilling 3:
 Wandholz Flöcklig 5 Zohl nach dem Quadratschuh a Schilling 5:
 doch soll alles auf zwey Seiten gesagt werden. Das Wandholz soll aufgeschlagen in
 Quadrat gemessen werden, das Dachstuhlholz aber in Naturo wie er selbes
 lieffert.
 Versteht sich alles Holz Franco auf Buochs an den See unter dem Schützenhaus
 zu bringen.
 Dachlatten von 14 bis 16 Schuh jede a Schilling 3:
 2 Zöhlige bodenläden 16 Schuh Lang
 1 Schuh breite mit obiger länge verarbeitet zu messen a Schilling 30:
 Die Thürpfosten und Seellen a Zohl 7 et 8: a Schilling 6: gesagtes:
 Obig Verzeichnetes Holz mit Franz Josef Käsli in Beggried Veraccordiert.»

Ferner kosteten 2600 Dachziegel 52 Gulden, 200 Kämiziegel 6 Gulden und 2
 Malter Kalk 4 Gulden. Tagelöhne: Maurermeister und Gesellen 1 Gulden, Zim-
 mermeister Winterlohn 45 Schilling, Gesellen 35 Schilling, Lehrbub 25 Schilling,
 Sommerlohn je 5 Schilling mehr.

Am Neubau haben sich folgende Handwerker beteiligt:

Josef Suterliti, Maurermeister¹⁶
 Franz Xaver Petrig, Zimmermeister, von Uznach
 Josef Anton Achermann, Schreiner
 Melchior Josef Niederberger, Glaser
 Bernhard Odermatt, Schlosser
 Kaspar Josef von Matt, Schmied
 Josef Blättler, Nagelschmied
 Johann Jost Suter, Ofner, von Weggis
 Balz Bucher, Ziegler in Hergiswil
 Franz Josef Käsli, Holzlieferant, von Beckenried
 Kaspar Josef Stulz, Nutzniesser und Pächter, Materialfuhrmann.

Die Rechnungen der Obigen beliefen sich auf 3937 Gulden, 24 Schilling, 3
 Angster. Am 23. März 1806 nahmen die Herren Kollatoren am erbauten Haus ei-
 ne Visitation vor und besichtigten die Gemächer. Dabei wurden noch verschiede-
 ne Mängel festgestellt¹⁴.

Am 23. Dezember 1809 wurde dem damaligen Nutzniesser Kaspar Josef Stulz
 die Pacht weggenommen, weil er die Güter saumselig besorgte und in Zerfall
 kommen liess. Nutzniesser konnte er aber bleiben bis zu seinem Tod im Jahre
 1823. Die Liegenschaft bekamen seine Söhne um den Jahreszins von 700 Gulden
 in Pacht. Sie waren die letzten Stulz, welche das Gstift bewirtschaftet haben¹⁸.

Die früher den Nutzniessern auferlegten Beschwerden wurden nun von diesen
 den Pächtern überbunden.

Im Pachtvertrag von 1859 ist ein Artikel enthalten, welcher einem heutigen

Landwirt unverständlich erscheint. Da wurde dem Lehennehmer erlaubt: «Wenn er glaube nicht einheuen zu mögen, circa 4 Kühe ohne das Land zu schädigen, einzuhirten.»¹⁹

Interessant sind auch die Geschenke, welche die Pächter an den Nutzniesser zu geben hatten: So auf die Kirchweih Ziger und Anken und je nach dem die Stulzen zum Vornamen hiessen, zum Beispiel auf den St. Niklaustag zwei Nidlen, oder auf St. Antoniustag zwei Maas Branz.

Am 17. November 1870 wurde beschlossen: «Eine Neubaute des grossen Stalles vorzunehmen 80 Klafter Heu fassend.» Diese Neubaute übernahm Zimmermeister Alois Christen von Dallenwil für Fr. 6512.40.

Da das Stiftvermögen schon beim Hausneubau stark zusammengeschrumpft war, musste für den Stallbau eine Gült von Fr. 6000.— aufgenommen werden. 1905 wurde in der Gstiftmatte die Transformatorenstation erbaut. Dazu musste 70 m² Land à Fr. 7.— abgetreten werden. Gleichzeitig wurde nun in vier Räumen des Gstifthauses das elektrische Licht installiert. Für diese Installationen verrechnete die Maschinenfabrik Oerlikon (Depot Stans) Fr. 91.80. Bereits 1910 wurde in der Frühmesserei ein elektrisches Läutewerk errichtet, was Fr. 20.— kostete.

1914 erbaute Alfred von Holzen-Filliger beim Stall eine Heueinfahrt für Fr. 1650.—, dazu leistete er eine Garantie von zwei Jahren²⁰.

¹ STA NW: GGP C, fol 152v / ² Gült 14. 1. Schützenmatt / ³ Gült 31. 10. ober Wirzboden / ⁴ Gült 23. 4. Schützenmatt / ⁵ Gült 19. 4. Schützenmatt / ⁶ Kollatorenprotokolle und Stammbuch Stulz, STA NW / ⁷ Radioglückwunsch dem 100jährigen Jakob Josef Stulz am 17. 3. 1979 / ⁸ Kollatorenprotokolle, STA NW: Stulzenlade / ⁹ Wer in der Zwischenzeit Pächter war, konnte nicht erforscht werden. / ¹⁰ Alois Odermatt kaufte 1864 die unter Hostatt / ¹¹ Franziska Rohrer war die Enkelin des obigen Pächters Franz Rohrer / ¹² Dessen Vater Niklaus kam nach dem Überfall von Engelberg und kaufte das Müssli in Ennetbürgen / ¹³ Josef Blättler war Vormund der Familie Amstutz (Kollatorenprotokoll) / ¹⁴ Kollatorenprotokolle, STA NW: Stulzenlade / ¹⁵ Kollatorenprotokolle, STA NW: Stulzenlade / ¹⁶ Josef Suterliti erhielt 1805 das Nidwaldner Landrecht für 100 Dublonen. Er starb in Stans 56jährig am 2. 11. 1818 / ¹⁷ Baurechnungen, STA NW: Stulzenlade. / ¹⁸ Pachtvertrag 19. 5. 1810, STA NW: Stulzenlade. / ¹⁹ Pachtvertrag 27. 10. 1859, nicht einheuen zu mögen = zu wenig Heuraum; einzuhirten = Vieh im Sommer auf dem Heimgut halten. / ²⁰ Protokolle und Rechnungen, STA NW: Stulzenlade.

Pulverturm GB 303

Wie der Name aussagt, rührt dieser vom obrigkeitlichen Pulvermagazin her. Dieser Turm wurde 1670 erbaut und 1908 wieder abgebrochen¹. Früher hiess die Liegenschaft Feld². Den Bauplatz für den Turm hatte der Besitzer Hauptmann Franz Leuw zu schenken versprochen. Nachträglich reute ihn dieses Versprechen; er verlangte Schadenersatz. Der Wochenrat vom 27. November 1675 bewilligte ihm als Gegenleistung eine eiserne Ofenplatte vom Rathaus³.

Um 1792 liess Josef Anton Maria Odermatt das heutige Haus erbauen. Das unlängst fachgerecht restaurierte Stubenbüffet trägt die Jahrzahl 1792 sowie die Initialen des Besitzers und seiner Ehefrau (JMAO und MJRO), schön eingelegt sind

ferner zwei Odermatt-Wappen, verschiedene Heiligenfiguren und eine Darstellung aus der Befreiungsgeschichte.

1860 kaufte die Spitalkommission das Bauland für den Spitalneubau um den Quadratklafterpreis von Fr. 6.—⁴.

Besitzer:

- | | |
|------|--|
| 1550 | Stulz Andreas ⁵
E: Johann / ...
* ... † ... (Stb. A)
∞ ...
Z'Rotz Katharina
E: Johann / Verena Bucher
* ... † ... (Stb. A) |
| 1602 | Leuw Kaspar ⁶ , Landammann
E: Niklaus / Margaretha von Matt
* 8. 9. 1575 † 5. 4. 1654 (Stb. 11)
∞ I. Ehe ...
Lussi Margaretha
E: ...
* ... † ... (Stb. —)
∞ II. Ehe nach 20. 5. 1598
Zelger Katharina
E: Kaspar / Katharina Zurenseller
* ... † 15. 11. 1642 (Stb. I/1)
∞ III. Ehe ...
Imfeld Marie Kleopha
E: Melchior / Margaretha Morlet
* ... † ... |
| 1653 | Leuw Johann Franz ⁷ , Zeugherr
E: Kaspar / Katharina Zelger
* ... † 11. 9. 1691 (Stb. 11)
∞ 23. 1. 1634
Keyser Anna Marie
E: Daniel / Apollonia Riser
* 6. 3. 1617 † 24. 11. 1690 (Stb. I/7) |
| 1707 | Leuw Beat Jakob ⁸ , Landammann, Enkel des Obigen
E: Daniel / Anna Risi
* 16. 7. 1667 † 28. 3. 1724 (Stb. 39)
∞ 17. 2. 1688
Businger Marie Ursula
E: Johann Kaspar / Anna Katharina Barmettler
* 10. 10. 1673 † 29. 7. 1733 (Stb. —) |



17 Pulverturm, den Josef Anton Maria Odermatt 1792 neu aufbauen liess, stark vom Luzerner Bauernhaus inspiriert. Hier ist auch aussen die typische Raumeinteilung sichtbar: Stube mit drei Fenstern, Kammer mit zwei Fenstern in der Hauptfassade. Dachkonstruktion mit Flugsparrendreieck.

1752 Lussi Niklaus⁹, Kirchmeier
 E: Franz / Anna Marie Steiner
 * ... † 31. 1. 1769 (Stb. 16)
 ∞ 30. 4. 1709

Godi Marie Ursula
 E: Josef Michael / Marie Ursula Hug
 * ... † 5. 1. 1749 (Stb. Hug 8)

1767 Lussi Fidel¹⁰, Ratsherr, Sohn des Obigen
 * 28. 2. 1731 † 9. 9. 1798 (Stb. 64)
 ∞ 17. 4. 1768
 Rengger Josefa
 E: Bartholomä Alois / Marie Josefa Mörlin
 * 13. 6. 1745 † 9. 9. 1798 (Stb. 21)



18 Josef Anton Maria Odermatt, der Erbauer des jetzigen Bauernhauses und Vorfahre aller heutigen «Wolfler» (Übername, der auf dessen Vater Wolfgang Odermatt zurückgeht).



19 Josef und Marie Odermatt-Christen, Pulverturm.

- 1789 Odermatt Josef Anton Maria¹¹
 E: Wolfgang Remigi / Marie Barbara Rohrer
 * 17. 4. 1753 † 2. 4. 1795 (Stb. 134)
 ∞ 19. 5. 1780
 Odermatt Marie Josefa Regina
 E: Kaspar Josef / Regina Rengger
 * 4. 4. 1765 † 29. 8. 1841 (Stb. 81)
- 1797 Odermatt Familie¹²
- 1841 Odermatt Josef Maria¹³, Sohn des Obigen
 * 28. 6. 1790 † 15. 7. 1858 (Stb. 517)
 ∞ 18. 1. 1830
 Scheuber Klara
 E: Josef Maria / Klara Niederberger
 * 7. 7. 1796 † 23. 3. 1880 (Stb. II/26)
- 1863 Odermatt Josef Maria¹⁴, Sohn des Obigen
 * 12. 10. 1830 † 1. 3. 1874 (Stb. 517)
 ∞ 31. 1. 1859
 Christen Anna Marie
 E: Alois / Margaretha Mathis
 * 12. 1. 1838 † 18. 5. 1873 (Stb. 147)

- 1880 Odermatt Josef¹⁵, Ratsherr, Sohn des Obigen
 * 8. 3. 1862 † 17. 12. 1951 (Stb. 517)
 ∞ 9. 11. 1883
 Christen Marie
 E: Jakob / Elisabeth Keyser
 * 2. 2. 1860 † 1. 11. 1913 (Stb. 168)
- 1950 Odermatt Josef¹⁶, Ratsherr, Sohn des Obigen
 * 23. 10. 1886 † 22. 2. 1959 (Stb. 736)
 ∞ 22. 10. 1915
 Waser Emma
 E: Anton / Anna Rothenfluh
 * 1. 9. 1886 † 16. 1. 1947 (Stb. II/136)
- 1959 Odermatt Albert¹⁷, Ratsherr, Sohn des Obigen
 * 29. 3. 1922
 ∞ 14. 6. 1947
 Fluri Marie
 E: Remigi / Franziska Odermatt
 * 9. 2. 1921

¹ Durrer Robert, Kunstdenkmäler S. 892 / ² Sitzung des Geschworenen Gerichts vom 3. 3. 1550: STA NW: GGP C, fol 26v / ³ Wochenratsprotokoll, STA NW: WRP 17, S. 257 / ⁴ Odermatt Konstantin, Der Kantonsspital Nidwalden, 1911 / ⁵ Siehe Anmerkung 2 / ⁶ Wasserrecht 5. 12. / ⁷ Wasserbrief 18. 5. / ⁸ Wasserrecht 2. 9. GB 102 Nägeligasse / ⁹ Wasserrecht 3. 3. / ¹⁰ Wasserbrief 20. 1. / ¹¹ Gült 13. 7. / ¹² Gült 15. 3. / ¹³ Gült 21. 12. Grossfeld / ¹⁴ Gült 17. 1. / ¹⁵ Gült 8. 11. / ¹⁶ Kauf 18. 2. / ¹⁷ Kauf 21. 1.

Grossfeld GB 304

Heute als Feldmatte oder beim Feldgaden bekannt. Früher hiess diese Matte Nageldach. Der jetzige Feldstall wurde 1950/51 erbaut, nachdem der alte Stall der Verbreiterung der Ennetmooserstrasse weichen musste. Der alte Feldgaden bot ein beliebtes Nachtquartier für Trunkenbolde oder sonstige Individuen.

Besitzer:

- 1650 Zelger Heinrich¹, Kirchmeier
 E: Balz / Barbara Fleckenstein
 * 25. 10. 1591 † . . 12. 1660 (Stb. II/8)
 ∞ 16. 2. 1653
 Ziltener Anna
 E: . . .
 * . . . † 18. 8. 1679

- 1707 Keyser Sebastian Remigi², Landammann
 E: Niklaus / Anna Barbara Langenstein
 * 20. 11. 1672 † 13. 7. 1741 (Stb. I/7)
 ∞ 24. 10. 1702
 Risi Marie Barbara
 E: Kaspar / Anna Barbara Hug
 * ... 1680 † 7. 6. 1752 (Stb. 1)
- 1752 Keyser Kaspar Remigi³, Landammann, Sohn des Obigen
 * 1. 10. 1711 † 16. 1. 1789 (Stb. I/25)
 ∞ 14. 9. 1748
 Lussi Klara Genoveva
 E: Johann Melchior Remigi / Marie Benigna Sephin
 * 15. 9. 1723 † 19. 7. 1792 (Stb. 44)
- 1789 Odermatt Josef Anton Maria⁴
 E: Wolfgang Remigi / Marie Barbara Rohrer
 * 17. 4. 1753 † 2. 4. 1795 (Stb. 134)
 ∞ 19. 5. 1780
 Odermatt Marie Josefa Regina
 E: Kaspar Josef / Regina Rengger
 * 4. 4. 1765 † 29. 8. 1841 (Stb. 81)
- 1797 Odermatt Familie⁵
- 1826 Odermatt Anton⁶, Sohn des Obigen
 * 14. 1. 1782 † 8. 4. 1870 (Stb. 516)
 ∞ I. Ehe 13. 2. 1816
 Christen Marie Anna
 E: Meinrad / Marie Josefa Katharina Lussi
 * 18. 4. 1785 † 10. 4. 1832 (Stb. 152)
 ∞ II. Ehe 19. 1. 1846
 Barmettler Margaretha
 E: Josef Remigi / Anna Marie Waser
 * 14. 10. 1815 † 31. 12. 1894 (Stb. II/14)
- 1863 Folgen die gleichen Besitzer wie Pulverturm⁷.

¹ Gült 3. 7. inner Wirzboden / ² Gült 2. 9. GB 102 Nägeligasse / ³ Gült 3. 3. Pulverturm / ⁴ Gült 17. 8. / ⁵ Gült 15. 3. Pulverturm / ⁶ Gült 13. 4. inner Wirzboden / ⁷ Gült 17. 1.

Unter inner Wirzboden GB 305

Wirzboden bedeutet gutes Wiesland. Ursprünglich gehörten alle drei Heimen gleichen Namens zusammen.

Besitzer:

- 1439 Amstein Arnold¹, Landammann
 E: Willi / ...
 * ... † vor 23. 4. 1446
 ∞ ...
 ... Elisabetha
 E: ...
 * ... † ...
- 1446 Amstein Heinrich², Enkel des Obigen
 E: Heinrich / ...
 * ... † ...
- 1480 Andacher Paul³, Landammann
 E: ...
 * ... † nach 16. 5. 1501 (Stb. A)
 ∞ ...
 ... Elisabetha
 E: ...
 * ... † ...
- 1519 Andacher Ulrich⁴, Landammann, Sohn des Obigen
 * ... † 1. 5. 1519 (Stb. A)
 ∞ ...
 Holdermeyer Margaretha
 E: Burkhard / Margaretha Feer
 * ... † ...
- 1569 Zelger Jost⁵, Vogt
 E: Thomas / Margaretha Jakob
 * ... † vor 1593 (Stb. II/1)
 ∞ ...
 Lussi Verena
 E: Arnold / Verena Albrecht
 * ... † ... (Stb. A)
- 1625 Zelger Thomas⁶, Landvogt, Sohn des Obigen
 * ... † 26. 3. 1655 (Stb. II/10)
 ∞ vor 28. 4. 1613

- von Matt Margaretha
E: Ulrich / Katharina Letter
* ... † 26. 6. 1636 (Stb. 4)
- 1642 Zelger Franz⁷, Obervogt, Sohn des Obigen
* ... † 26. 3. 1669 (Stb. II/10)
∞ I. Ehe ... 1642
Zelger Marie
E: Johann / Marie Elisabeth von Matt
* ... † 4. 8. 1647 (Stb. II/12)
∞ II. Ehe ...
Schmid Barbara
E: Jost Theodor / ...
* ... † 26. 7. 1662
- 1669 Rupp Beat Jakob⁸, Müllermeister
E: Thomas / Marie Christen
* 15. 9. 1638 † 13. 1. 1681
∞ 27. 6. 1661
Zelger Anna Marie, Nichte der obigen Zelger Marie
E: Johann Jakob / Anna Marie von Büren
* 9. 3. 1642 † 4. 4. 1695 (Stb. II/12)
- 1685 Rohrer Thomas⁹
E: Joder / Margaretha Meyer
* 5. 12. 1644 † 19. 3. 1728 (Stb. II/7)
∞ 8. 5. 1668
Zumbühl Marie Veronika
E: Johann / Dorothea Z'Rotz
* 10. 11. 1648 † 20. 9. 1704 (Stb. I/7)
- 1729 Rohrer Johann Anton¹⁰, Sohn des Obigen
* 8. 8. 1674 † 11. 4. 1768 (Stb. II/7)
∞ 17. 2. 1705
Uchsberg Marie Anna
E: Johann Kaspar / Marie Klara Dillier
* 9. 6. 1676 † 13. 5. 1733 (Stb. 5)
- 1765 Rohrer Johann Melchior¹¹, Sohn des Obigen
* 6. 7. 1716 † 21. 1. 1783 (Stb. II/7)
∞ .. 5. 1747
Mörli Marie Elisabeth
E: Johann Melchior / Anna Katharina Keyser
* 19. 6. 1728 † 22. 4. 1798 (Stb. 1)

- 1783 Rohrer Alois¹², Sohn des Obigen
 * 1. 3. 1758 † 6. 11. 1837 (Stb. II/7)
 ∞ I. Ehe ...
 Scheuber Marie Anna
 E: Josef / Marie Anna Amstad
 * ... † 30. 3. 1799 (Stb. I/4)
 ∞ II. Ehe 24. 11. 1807
 Niederberger Klara
 E: Benedikt / Marie Anna Odermatt
 * ... † 31. 3. 1847 (Stb. 47)
- Rohrer Remigi, Bruder des Obigen
 * 9. 6. 1752 † 30. 8. 1844 (Stb. II/7)
 ∞ 22. 1. 1786
 Dönni Marie Barbara
 E: Kaspar / Barbara Zimmermann
 * ... † 20. 12. 1837 (Stb. 4)
- 1789 Rohrer Alois, siehe oben¹³
- 1815 Schallberger Peter¹⁴
 E: Melchior / Anna Marie Barmettler
 * 11. 12. 1778 † 25. 5. 1851 (Stb. 7)
 ∞ 14. 5. 1804
 Niederberger Klara
 E: Kaspar / Marie Josefa Odermatt
 * 17. 7. 1773 † 2. 6. 1851 (Stb. 47)
- 1826 Zelger-Wamischer Theresia¹⁵, Witwe, und Söhne
 E: Ignaz / Katharina Achermann
 * 2. 1. 1780 † 7. 4. 1848 (Stb. I/2)
- 1831 Lussi Johann Jost¹⁶
 E: Viktor / Marie Anna von Büren
 * 7. 12. 1778 † 8. 6. 1854 (Stb. 60)
- Lussi Viktor Josef, Bruder des Obigen
 * 6. 5. 1780 † 14. 7. 1857 (Stb. 60)
- 1847 Odermatt Kaspar¹⁷, Ratsherr, Kirchmeier
 E: Josef Remigi / Anna Josefa Käslin
 * 15. 9. 1820 † 2. 1. 1888 (Stb. 190)

- 1888 Fluri Balz¹⁸, Genossenvogt
 E: Balz / Klara Lussi
 * 27. 9. 1840 † 4. 6. 1898 (Stb. 25)
 ∞ 17. 10. 1870
 Durrer Marie Anna
 E: Kaspar / Anna Marie Josefa Odermatt
 * 28. 5. 1844 † 21. 5. 1921 (Stb. II/16)
- 1898 Fluri Balzens Söhne¹⁹
- 1913 Fluri Josef²⁰, Sohn des Obigen
 * 12. 7. 1877 † 15. 12. 1937 (Stb. 25)
 ∞ 30. 4. 1914
 Lussi Marie
 E: Jakob / Marie Hess
 * 12. 6. 1893 † 9. 8. 1970 (Stb. 168)
- 1939 Fluri Familie²¹
- 1941 Fluri Josef²², Sohn des Obigen
 * 1. 5. 1916
 ∞ 21. 4. 1944
 Niederberger Berta
 E: Ferdinand / Berta Odermatt
 * 14. 2. 1921
- 1961 Stiftung Kantonsspital Nidwalden²³

¹ Odermatt Anton, Kaplan, Geschlechter S. 30 / ² Amsteinpfründe, Stiftungsurkunde 23. 4. 1446 /

³ Wegrecht, Samstag vor Auffahrt 1480 / ⁴ Andacherpfründe, Stiftungsurkunde 1. 5. 1519 / ⁵ Gült 10. 7. vorder Feld und Christenmatt / ⁶ Gült 17. 9. ober Wirzboden / ⁷ Gült 11. 11. ausser Wirzboden / ⁸ Gült 9. 4. ausser Wirzboden / ⁹ Gült 17. 11. Fuhr / ¹⁰ Gült 10. 4. ausser Wirzboden / ¹¹ Gerichtsurteil 31. 7. wegen Kniribach / ¹² Gült 20. 5. ausser Wirzboden / ¹³ Gült 17. 8. Grossfeld / ¹⁴ Güterschatzung / ¹⁵ Gült 13. 4. / ¹⁶ Gült 29. 4. ausser Wirzboden / ¹⁷ Gült 20. 1. ausser Wirzboden / ¹⁸ Gült 22. 2. / ¹⁹ Gültenerbereinigung / ²⁰ Kauf 29. 12. / ²¹ Erbgang 25. 3. / ²² Kauf 27. 12. / ²³ Kauf 21. 8.

- 1888 Wagner Arnold⁶
 E: Peter / Katharina Odermatt
 * 13. 12. 1847 † 8. 2. 1914 (Stb. 56)
 ∞ 2. 11. 1874
 Bircher Klara
 E: Franz / Klara Odermatt
 * 30. 12. 1851 † 31. 10. 1891 (Stb. 12)
- 1911 Lussi Jakob⁷
 E: Franz / Josefa Christen
 * 27. 7. 1854 † 28. 2. 1926 (Stb. 168)
 ∞ 20. 2. 1892
 Hess Marie
 E: Maurus / Gertrud Amstutz
 * 4. 3. 1860 † 2. 8. 1932
- 1920 Lussi Jakob⁸, Sohn des Obigen
 * 6. 1. 1895 † 25. 2. 1953 (Stb. 168)
 ∞ 18. 5. 1921
 Joller Anna
 E: Josef / Christina Zelger
 * 8. 6. 1894 † 12. 3. 1970 (Stb. II/48)
- 1938 Zimmermann Theodor⁹
 E: Alphons / Anna Christen
 * 30. 5. 1888 † 29. 12. 1971 (Stb. I/138)
 ∞ 22. 5. 1923
 Niederberger Marie Josefa
 E: Kaspar Remigi / Josefa Flühler
 * 20. 10. 1886 † 18. 6. 1971 (Stb. 92)
- 1962 Zimmermann Theodor¹⁰, Sohn des Obigen
 * 3. 1. 1926
 ∞ 7. 11. 1953
 Niederberger Hedwig
 E: Walter / Marie Karolina Zimmermann
 * 15. 2. 1928

¹ Gült 11. 11. / ² Gült 3. 7. / ³ Gült 13. 4. / ⁴ Gült 20. 1. / ⁵ Gült 20. 12. / ⁶ Gült 22. 2. / ⁷ Kauf 13. 1. / ⁸ Kauf 25. 11. / ⁹ Kauf 22. 7. / ¹⁰ Kauf 9. 2.

Ober Wirzboden GB 302

Zeitweise wurde diese Liegenschaft Feld genannt. Das heutige Haus wurde 1801 und der Stall 1924 erbaut.

Besitzer:

1439—1612 Die gleichen Besitzer wie bei den beiden unter Wirzboden.

- 1612 Stulz Johann¹, Landvogt
 E: Jakob / Barbara Vokinger
 * ... † 11. 10. 1616 (Stb. 49)
 ∞ ...
 Gasser Amalie
 E: ...
 * ... † 5. 6. 1622
- 1616 Stulz Johannis Erben²
- 1623 Stulz Jakob³, Hauptmann
 E: Matthäus / Martha von Holzen
 * ... † 4. 5. 1660 (Stb. 56)
 ∞ ...
 von Eggenburg Anna
 E: ...
 * ... † .. 11. 1629 (Stb. —)
- 1642 Leuw Johann Jakob⁴, Landesstatthalter
 E: Kaspar / Katharina Zelger
 * nach 1598 † 1. 6. 1669 (Stb. 13)
 ∞ vor 15. 2. 1626
 Zelger Anna Marie
 E: Thomas / Margaretha von Matt
 * ... † 15. 8. 1669 (Stb. II/10)
- 1646 Zelger Franz⁵, Obervogt, Schwager des Obigen
 E: Thomas / Margaretha von Matt
 * ... † 26. 3. 1669 (Stb. II/10)
 ∞ I. Ehe .. 1642
 Zelger Marie
 E: Johann / Marie Elisabeth von Matt
 * ... † 4. 8. 1647 (Stb. II/12)
 ∞ II. Ehe ...
 Schmid Barbara
 E: Jost Theodor / ...
 * ... † 26. 7. 1662

- 1664 von Büren Kaspar⁶, Landvogt
 E: Melchior / Katharina von Eiwil
 * ... † 30. 6. 1676 (Stb. II/1)
 ∞ 23. 11. 1645
 Odermatt Marie Dorothea
 E: Bartholomä / Margaretha von Uri
 * 23. 3. 1620 † 20. 7. 1680 (Stb.1)
- 1685 Odermatt Melchior⁷, Genossenvogt
 E: Kaspar / Margaretha Zimmermann
 * 15. 10. 1646 † 1. 4. 1726 (Stb. 1)
 ∞ 2. 3. 1666
 Lussi Anna Margaretha
 E: Franz / Anna Marie Farlimann
 * ... † 29. 4. 1732 (Stb. 16)
- 1715 Keyser Johann Kaspar⁸, Säckelmeister
 E: Johann Adam / Marie Würsch
 * 25. 10. 1685 † 30. 7. 1732 (Stb. II/19)
 ∞ I. Ehe 24. 4. 1703
 Barmettler Anna Katharina
 E: Niklaus / Marie Ursula Keyser
 * ... † 29. 12. 1717 (Stb. I/6)
 ∞ II. Ehe 13. 2. 1718
 Rohrer Marie Veronika
 E: Niklaus / Marie Franziska Joller
 * 23. 1. 1698 † 16. 3. 1760 (Stb. II/8)
- 1751 Keyser Anton Maria⁹, Kirchmeier, Sohn des Obigen aus II. Ehe
 * 30. 3. 1721 † 9. 9. 1798 (Stb. II/19)
 ∞ 6. 11. 1741
 Christen Marie Elisabeth
 E: Jakob / Marie Dorothea Lussi
 * 1. 10. 1725 16. 1. 1792 (Stb. 32)
- 1801 Keyser Jakob Josef¹⁰, Sohn des Obigen
 * 4. 11. 1754 † 10. 6. 1802 (Stb. II/19)
- Keyser Josef Anton, Bruder des Obigen
 * 17. 12. 1761 † 27. 6. 1805 (Stb. II/19)
- 1805 Businger Alois¹¹
 E: Josef Anton / Elisabeth Niederberger
 * 8. 8. 1759 † 12. 12. 1805 (Stb. I/21)
 ∞ ...

- Rohrer Katharina
E: Josef / ... Dober
* ... † ... (Stb. II/9)
- 1806 Businger Familie¹²
- 1815 Businger Franz Josef¹³, Sohn des Obigen
* 5. 2. 1789 † 29. 1. 1857 (Stb. I/21)
- 1819 Odermatt Josef Maria¹⁴
E: Josef Anton Maria / Marie Josefa Regina Odermatt
* 28. 6. 1790 † 15. 7. 1858 (Stb. 517)
- Odermatt Kaspar, Ratsherr, Bruder des Obigen
* 17. 9. 1792 † 18. 4. 1857 (Stb. 519)
- Odermatt Alois, Bruder des Obigen
* 5. 4. 1795 † 9. 6. 1866 (Stb. 520)
- 1826 Odermatt Kaspar¹⁵, siehe oben
∞ 1. 6. 1835
Businger Barbara
E: Kaspar / Marie Josefa Filliger
* 24. 11. 1797 † 6. 1. 1880 (Stb. II/17)
- 1847 Odermatt Franz Josef¹⁶, Bruder des Obigen
* 22. 8. 1786 † 21. 10. 1865 (Stb. 518)
∞ 4. 5. 1813
Amstad Anna Josefa
E: Meinrad / Anna Katharina Peter
* 5. 8. 1792 † 15. 2. 1856 (Stb. III/8)
- 1857 Odermatt Alois¹⁷, Sohn des Obigen
* 10. 2. 1830 † 24. 1. 1898 (Stb. 518)
∞ 15. 10. 1860
Niederberger Marie Anna
E: Alois / Anna Marie Waser
* 3. 10. 1830 † 4. 4. 1901 (Stb. 20)
- Odermatt Franz, Viehexporteur, Bruder des Obigen
* 26. 9. 1821 † 22. 2. 1908 (Stb. 518)
- 1866 Odermatt Alois¹⁸, siehe oben

- 1870 Kaiser Kaspar¹⁹
 E: Kaspar / Elisabeth Zelger
 * 27. 11. 1802 † 8. 12. 1873 (Stb. II/38)
 ∞ 21. 10. 1850
 Zelger Anna Marie
 E: Remigi / Anna Marie von Büren
 * 20. 5. 1820 † 29. 1. 1884 (Stb. II/92)
- 1881 Kaiser Kaspars Söhne²⁰
- 1897 Kaiser Anton²¹, Sohn des Obigen
 * 9. 1. 1852 † 22. 9. 1923 (Stb. II/38)
 ∞ 2. 5. 1891
 von Holzen Karolina
 E: Michael / Anna Marie Odermatt
 * 25. 10. 1853 † 8. 10. 1903 (Stb. 14)
- 1923 Kaiser Josef²², Sohn des Obigen
 * 2. 4. 1892 † 1. 2. 1948 (Stb. II/45)
 ∞ 3. 5. 1919
 Murer Mathilda
 E: Remigi / Anna Marie Würsch
 * 15. 9. 1894 (Stb. II/15)
- 1950 Kaiser Albert²³, Sohn des Obigen
 * 29. 2. 1924
 ∞ 15. 9. 1955
 Blättler Marie
 E: Josef / Josefina Wyrsh
 * 30. 1. 1926

¹ Gült 24. 1. vorder Feld und Christenmatt / ² Gült 11. 11. vorder Feld und Christenmatt / ³ Gült 25. 11. / ⁴ Gült 11. 11. ausser Wirzboden / ⁵ Gült 31. 10. / ⁶ Wasserbrief 22. 3. / ⁷ Gült 17. 11. Fuhr / ⁸ Gült 30. 1. hinter Feld / ⁹ Wasserbrief 23. 3. / ¹⁰ Gült 24. 6. / ¹¹ Gült 26. 10. / ¹² Gült 25. 2. / ¹³ Güterschatzung / ¹⁴ Gült 13. 4. hinter Feld, Kaspar Odermatt kauft am 13. 11. 1841 das Höfli / ¹⁵ Gült 13. 4. inner Wirzboden / ¹⁶ Gült 20. 1. ausser Wirzboden / ¹⁷ Gült 21. 5. vorder Feld / ¹⁸ Gült 1. 5. ausser Wirzboden / ¹⁹ Gült 12. 1. / ²⁰ Gült 11. 4. vorder Feld / ²¹ Gültbereinigung / ²² Kauf 10. 11. / ²³ Kauf 24. 1.

Fuhr GB 307

In der Schlacht bei Arbedo 1422 kam ein Heini in der Fur um¹. Das heutige Haus wurde 1803 erbaut, der Stall 1846.

Besitzer:

1439—1625 Die gleichen Besitzer wie Wirzboden.

- 1625 Leuw Kaspar², Landammann
 E: Niklaus / Margaretha von Matt
 * 8. 9. 1575 † 5. 4. 1654 (Stb. 11)
 ∞ I. Ehe ...
 Lussi Margaretha
 E: ...
 * ... † ... (Stb. —)
 ∞ II. Ehe ...
 Zelger Katharina
 E: Kaspar / Katharina Zurenseller
 * ... † 15. 11. 1642 (Stb. I/1)
 ∞ III. Ehe. ...
 Imfeld Marie Kleopha
 E: Melchior / Margaretha Morlet
 * ... † ...
- 1667 Leuw Johann Melchior³, Landammann, Sohn des Obigen aus I. Ehe
 * 20. 5. 1598 † 10. 3. 1675 (Stb. 11)
 ∞ ...
 Lussi Anna Marie
 E: Johann / Barbara Imhof
 * ... † 19. 3. 1688 (Stb.2)
- 1685 Lussi Franz⁴, Dr. med., Landesstatthalter
 E: Franz / Margaretha Stulz
 * 2. 8. 1661 † 27. 4. 1730 (Stb. 42)
- 1688 Rohrer Niklaus⁵, Kirchmeier
 E: Joder / Margaretha Meyer
 * 19. 6. 1646 † 3. 9. 1722 (Stb. II/8)
 ∞ I. Ehe 26. 1. 1686
 Joller Marie Franziska
 E: Johann / Anna Katharina Christen
 * ... † 6. 12. 1712 (Stb. II/A)
 ∞ II. Ehe 31. 1. 1713
 Blättler Marie Anna
 E: Johann Kaspar / ...
 * ... † ... (Stb. III/A)



20 Fuhr, 1803 erbaut, mit späteren Änderungen (Dachfenster), hier wird die Querteilung des Hauses durch Stiegenhaus und Korridor besonders deutlich sichtbar.

- 1723 Rohrer Thomas⁶, Bruder des Obigen
 * 5. 12. 1644 † 19. 3. 1729 (Stb. II/7)
 ∞ 8. 5. 1668
 Zumbühl Marie Veronika
 E: Johann / Dorothea Z'Rotz
 * 10. 11. 1648 † 20. 9. 1704 (Stb. I/7)
- 1729 Rohrer Johann Anton⁷, Sohn des Obigen
 * 8. 8. 1674 † 11. 4. 1768 (Stb. II/7)
 ∞ 17. 2. 1705
 Uchsberg Marie Anna
 E: Johann Kaspar / Marie Klara Dillier
 * 9. 6. 1676 † 13. 5. 1733 (Stb. 5)

- 1770 Rohrer Niklaus⁸, Enkel des Obigen
 E: Josef Anton / Anna Marie Christen
 * 20. 2. 1742 † 9. 9. 1798 (Stb. II/7)
 ∞ ...
 Zimmermann Katharina
 E: Josef Anton / Katharina Blättler
 * ... † 25. 4. 1796 (Stb. I/3)
- 1796 Rohrer Anton⁹, Bruder des Obigen
 * 7. 7. 1756 † 10. 11. 1825 (Stb. II/7)
- 1819 Rohrer Niklaus¹⁰, Neffe des Obigen
 E: Franz / Aloisia Zelger
 * 19. 10. 1785 † 4. 4. 1868 (Stb. II/20)
 ∞ 18. 5. 1824
 Amstad Aloisia
 E: Meinrad / Katharina Peter
 * 25. 5. 1798 † 24. 10. 1860 (Stb. III/1)
- 1847 Zimmermann Remigi¹¹
 E: Karl / Marie Anna Lussi
 * 21. 4. 1817 † 8. 3. 1854 (Stb. I/26)
 ∞ 10. 6. 1839
 Lussi Katharina
 E: Heinrich Remigi / Katharina Odermatt
 * 2. 2. 1819 † 13. 8. 1875 (Stb. 66)
- 1871 Zimmermann Alphons¹², Ratsherr, Sohn des Obigen
 * 8. 4. 1841 † 27. 1. 1904 (Stb. I/26)
 ∞ 18. 5. 1874
 Christen Anna
 E: Jakob / Elisabeth Keyser
 * 21. 7. 1850 † 13. 10. 1920 (Stb. 168)
- 1904 Zimmermann Remigi¹³, Sohn des Obigen
 * 26. 2. 1882 † 13. 10. 1917 (Stb. I/102)
 ∞ 16. 5. 1908
 Amrhein Paulina
 E: Franz Josef / Anna Marie Flühler
 * 13. 10. 1882 † 27. 2. 1972
- Zimmermann Karl, Bruder des Obigen
 * 12. 8. 1876 † 21. 10. 1946 (Stb. I/26)

Zimmermann Theodor, Bruder des Obigen
 * 30. 5. 1888 † 29. 12. 1971 (Stb. I/138)

Zimmermann Walter, Bruder des Obigen
 * 19. 12. 1890 † 11. 1. 1928 (Stb. I/117)

∞ 26. 4. 1919

Flüeler Agnes

E: Melchior / Agnes Odermatt

* 22. 8. 1895 † 4. 12. 1977 (Stb. I/32)

1918 Zimmermann Walter¹⁴, siehe oben

1951 Zimmermann Walter¹⁵, Sohn des Obigen

* 24. 2. 1925

∞ 9. 11. 1951

Fischer Martha

E: Josef / Berta Keiser

* 8. 3. 1926

¹ Joller Franz, Der Eidgenossen Schlachtjahrzeit, BGN 7, S. 24 / ² Gült 17. 9. ober Wirzboden /

³ Gült 5. 12. / ⁴ Gült 17. 11. / ⁵ Gült 8. 1. Leuwengrube / ⁶ Gült 19. 5. / ⁷ Gült 10. 4. ausser Wirzboden / ⁸ Gült 14. 11. / ⁹ Gült 12. 5. / ¹⁰ Gült 13. 4. hinter Feld / ¹¹ Gült 20. 1. ausser Wirzboden /

¹² Kauf 21. 11. / ¹³ Erbgang 4. 3. / ¹⁴ Kauf 28. 3. / ¹⁵ Kauf 10. 5.

Hinter Feld GB 298 und 299

Früher zum Trog genannt. Feld bedeutet schönes Wiesland. Diese Liegenschaft besteht aus inner und ausser Feld. Am 2. März 1972 brannte das Gädeli im äussern Feld nieder¹.

Besitzer:

1439—1646 Die gleichen Besitzer wie Fuhr.

1646 Leuw Johann Franz², Zeugherr
 E: Kaspar / Katharina Zelger
 * ... † 11. 9. 1691 (Stb. 11)

∞ 23. 1. 1634

Keyser Anna Marie

E: Daniel / Apollonia Riser

* 6. 3. 1617 † 24. 11. 1690 (Stb. I/7)

- 1667 Leuw Daniel³, Obervogt, Sohn des Obigen
 * 12. 9. 1639 † 28. 8. 1681 (Stb. 39)
 ∞ 3. 2. 1657
 Risi Anna
 E: Kaspar / Marie Stulz
 * ... † 10. 6. 1707 (Stb. 2)
- 1715 von Büren Franz⁴, Obervogt
 E: Niklaus / Anna Marie Vokinger
 * 15. 5. 1657 † 3. 4. 1729 (Stb. II/2)
 ∞ I. Ehe 5. 2. 1682
 Andermatt Anna Marie
 E: Karl / Anna Holzmann
 * ... † 6. 3. 1701 (Stb. 1)
 ∞ II. Ehe 27. 11. 1708
 Lussi Elisabeth
 E: ...
 * ... † 25. 2. 1728 (Stb. —)
- 1723 von Büren Kaspar Remigi⁵, Ratsherr, Sohn des Obigen aus I. Ehe
 * 18. 2. 1691 † 19. 1. 1749 (Stb. II/2)
 ∞ 26. 11. 1715
 Barmettler Marie Barbara
 E: Franz Melchior / Marie Kunigunde Amstad
 * 28. 4. 1691 † 27. 3. 1747 (Stb. I/1)
- 1770 von Büren Kaspar Remigi⁶, Genossenvogt, Sohn des Obigen
 * 27. 6. 1717 † 15. 2. 1779 (Stb. II/19)
 ∞ 18. 5. 1749
 Odermatt Anna Marie
 E: Kaspar / Anna Marie Huser
 * 25. 12. 1720 † 31. 3. 1785 (Stb. 134)
- 1779 von Büren Kaspar⁷, Zeugherr, Genossenvogt, Sohn des Obigen
 * 16. 8. 1755 † 4. 2. 1845 (Stb. II/19)
 ∞ vor ... 1790
 Gut Marie Barbara
 E: Franz Josef / Marie Anna Josefa Amstutz
 * 9. 4. 1765 † 15. 3. 1837 (Stb. 22)
- von Büren Melchior, Genossenvogt, Bruder des Obigen
 * 11. 12. 1756 † 9. 12. 1829 (Stb. II/19)
- 1796 von Büren Melchior⁸, siehe oben

- 1809 Odermatt Viktor Remigi⁹, Bauherr
 E: Viktor Remigi / Klara Odermatt
 * 7. 9. 1782 † 15. 10. 1865 (Stb. 134)
 ∞ I. Ehe 18. 2. 1805
 Zumbach Katharina
 E: Franz Karl / Marie Anna Josefa Rohrer
 * ... † 19. 8. 1830 (Stb. 4)
 ∞ II. Ehe 17. 10. 1831
 von Büren Franziska
 E: Franz / Marie Josefa Liembd
 * 7. 2. 1800 † 17. 12. 1849 (Stb. II/20)
- 1851 Joller Melchior Remigi¹⁰
 E: Melchior Remigi / Theres Waser
 * 3. 11. 1828 † 2. 9. 1900 (Stb. II/48)
 ∞ 2. 2. 1852
 Niederberger Franziska
 E: Franz / Josefa Zimmermann
 * 15. 11. 1829 † 19. 6. 1891 (Stb. 42)
- Joller Josef, Bruder des Obigen
 * 9. 2. 1824 † 18. 9. 1867 (Stb. II/48)
 ∞ 14. 10. 1850
 Niederberger Josefa
 E: Franz / Josefa Zimmermann
 * 3. 8. 1826 † 15. 9. 1891 (Stb. 42)
- 1880 Joller Melchior Remigi¹¹, Sohn des Obigen
 * 19. 6. 1863 † 18. 6. 1945 (Stb. II/48)
 ∞ I. Ehe 26. 2. 1886
 Bünster Anna Hedwig
 E: Alois / Josefa Niederberger
 * 19. 11. 1865 † 10. 5. 1896 (Stb. VI/36)
 ∞ II. Ehe 13. 5. 1898
 Bünster Elisabeth
 E: Alois / Klara Blättler
 * 2. 12. 1874 † 6. 6. 1955 (Stb. VI/33)
- Joller Franz, Bruder des Obigen
 * 27. 2. 1856 † 25. 6. 1908 (Stb. II/48)
 ∞ 11. 10. 1879
 Christen Franziska Marie Christina
 E: Jakob / Elisabeth Keyser
 * 16. 4. 1858 † 30. 7. 1933 (Stb. 168)

- 1906 Joller Franz¹², Sohn des Obigen
 * 30. 6. 1897 † 21. 9. 1955 (Stb. II/93)
- Joller Walter, Bruder des Obigen
 * 7. 1. 1884 † 17. 11. 1955 (Stb. II/79)
 ∞ I. Ehe 3. 5. 1913
 Fluri Marie
 E: Balz / Anna Durrer
 * 7. 7. 1885 † 23. 11. 1917 (Stb. 25)
 ∞ II. Ehe 30. 4. 1924
 Bünster Marie
 E: Maria / Franziska Imboden
 * 19. 2. 1888 † 20. 1. 1950 (Stb. VI/34)
- 1921 Joller Walter¹³, siehe oben
- 1946 Joller Walter¹⁴, Sohn des Obigen aus I. Ehe
 * 4. 3. 1914 † 18. 2. 1983
 ∞ 12. 1. 1939
 Infanger Viktoria
 E: Albin / Theres Aschwanden
 * 20. 2. 1915
- 1966 Joller Karl¹⁵, Sohn des Obigen
 * 2. 12. 1944
 ∞ 17. 4. 1968
 Gut Marie
 E: Melchior / Agnes Niederberger
 * 8. 7. 1947

¹ 100 Jahre Feuerwehr Stans, 1978 / ² Gült 31. 10. ober Wirzboden / ³ Gült 5. 12. Fuhr / ⁴ Gült 30. 1. / ⁵ Gült 19. 5. Fuhr / ⁶ Gült 14. 11. Fuhr / ⁷ Gült 12. 10. / ⁸ Gült 12. 5. Fuhr / ⁹ Gült 20. 2. / ¹⁰ Gült 22. 7. / ¹¹ Gült 10. 10. / ¹² Kauf 18. 6. / ¹³ Kauf 15. 2. / ¹⁴ Kauf 16. 1. / ¹⁵ Kauf 15. 2.

Vorder Feld GB 301

Dieses Heimen war bis 1771 und wieder von zirka 1857—1870 mit der Christenmatt vereinigt. Das Haus ist um die letzte Jahrhundertwende oder kurz vorher erbaut worden.

Besitzer:

- 1569 Stulz Matthäus¹
 E: Jakob / Anna Farlimann
 * ... † ... (Stb. 8)
 ∞ ...
 von Holzen Martha
 E ...
 * ... † ... (Stb. —)
- 1612 Stulz Sebastian², Sohn des Obigen
 * ... † ... (Stb. 8)
 Stulz Balz, Bruder des Obigen
 * ... † ... (Stb. 8)
- 1616 Stulz Jakob³, Fähnrich, Bruder des Obigen
 * ... † 4. 5. 1660 (Stb. 56)
 ∞ ...
 von Eggenburg Anna
 E: ...
 * ... † .. 11. 1629
- 1648 von Büren Niklaus⁴
 E: Melchior / Katharina von Eiwil
 * ... † 27. 11. 1683 (Stb. II/2)
 ∞ 1. 3. 1639
 Vokinger Anna Marie
 E: Paul / Dorothea Krämer
 * 6. 8. 1621 † 7. 1. 1677 (Stb. A)
- 1685 Niederberger Jakob⁵
 E: Jakob / Katharina Bünter
 * 7. 7. 1641 † 10. 11. 1710 (Stb. 3)
 ∞ I. Ehe 21. 3. 1664
 Odermatt Katharina
 E: ...
 * ... † 19. 9. 1696 (Stb. —)
 ∞ II. Ehe 22. 1. 1697

- Schriber Anna Barbara
 E: ...
 * ... † 6. 2. 1697 (Stb. —)
- 1699 Niederberger Arnold⁶, Sohn des Obigen aus I. Ehe
 * 18. 6. 1668 † 16. 9. 1712 (Stb. 3)
 ∞ 4. 4. 1690
 Durrer Marie Elisabeth
 E: Balz / Anna Marie Blättler
 * 10. 11. 1670 † ... (Stb.I/7)
- 1715 Christen Johann Melchior⁷
 E: Peter / Anna Risi
 * 28. 3. 1674 † 17. 6. 1719 (Stb. 85)
 ∞ 20. 4. 1700
 Uchsberg Marie Katharina
 E: Johann Kaspar / Marie Klara Dillier
 * 29. 3. 1674 † 7. 5. 1730 (Stb. 5)
- 1730 Christen Johann Melchior⁸, Sohn des Obigen
 * 9. 8. 1703 † 15. 2. 1764 (Stb. 85)
 ∞ 1. 5. 1729
 Zimmermann Katharina
 E: ...
 * ... † 21. 11. 1773 (Stb. —)
- 1771 Christen Katharina⁹, Tochter des Obigen
 * 31. 8. 1740 † 13. 4. 1788 (Stb. 85)
- Christen Barbara, Schwester der Obigen
 * 2. 9. 1736 † 8. 6. 1806 (Stb. 85)
- von Büren Kaspar Remigi, Genossenvogt
 E: Kaspar Remigi / Marie Barbara Barmettler
 * 27. 6. 1717 † 15. 2. 1779 (Stb. II/19)
 ∞ 18. 5. 1749
 Odermatt Anna Marie
 E: Kaspar / Anna Marie Huser
 * 25. 12. 1720 † 31. 3. 1785 (Stb. 134)
- 1800 von Büren Kaspar Remigi¹⁰, Zeugherr, Genossenvogt, Sohn
 des Obigen
 * 16. 8. 1755 † 4. 2. 1845 (Stb. II/19)
 ∞ vor ... 1790

Gut Marie Barbara

E: Franz Josef / Marie Anna Josefa Amstutz

* 9. 4. 1765 † 15. 3. 1837 (Stb. 22)

Gut Franz Josef, Ratsherr, Genossenschreiber, Schwager des Obigen

E: Franz Josef / Marie Anna Josefa Amstutz

* 28. 6. 1761 † 12. 10. 1827 (Stb. 22)

∞ 3. 2. 1793

Lussi Aloisia

E: Josef Anton / Dorothea Huser

* 2. 11. 1766 † 9. 1. 1842 (Stb. 40)

1810 Spichtig Franz Josef¹¹, Vieharzt

E: Franz Josef / Margaretha Joller

* 20. 8. 1759 † 24. 11. 1847 (Stb. 8)

∞ 14. 10. 1799

Flüeler Klara

E: Jakob Franz / Marie Barbara Zumbühl

* ... † 23. 11. 1805 (Stb. I/7)

Gut Franz Josef, siehe oben

1857 Gut Melchior¹², Sohn des Obigen

* 15. 6. 1808 † 14. 11. 1871 (Stb. 22)

∞ 30. 9. 1850

Achermann Franziska

E: Kaspar Josef / Josefa Achermann

* 20. 7. 1822 † 4. 9. 1890 (Stb. XI/31)

Gut Kaspar Remigi, Landschätzer, Bruder des Obigen

* 4. 5. 1804 † 16. 2. 1880 (Stb. 22)

∞ 31. 1. 1853

Mathis Franziska

E: Josef Anton / Anna Marie Odermatt

* 8. 11. 1821 † 25. 3. 1876 (Stb. 29)

1870 Gut Kaspar Remigi¹³, siehe oben

1881 Gut Josef¹⁴, Ratsherr, Sohn des Obigen

* 2. 3. 1860 † 20. 2. 1926 (Stb. 22)

1927 Gut Christina¹⁵, Schwester des Obigen

* 3. 11. 1856 † 25. 8. 1939 (Stb. 22)

∞ 19. 5. 1882

- Zelger Arnold
 E: Josef Anton / Anna Marie Odermatt
 * 27. 1. 1859 † 7. 6. 1891 (Stb. I/11)
- 1928 Zelger Arnold¹⁶, Sohn des Obigen
 * 1. 7. 1883 † 16. 9. 1957 (Stb. I/11)
 ∞ 12. 11. 1908
 Niederberger Agnes
 E: Augustin / Josefa Christen
 * 10. 6. 1879 † 11. 5. 1970 (Stb. 89)
- 1956 Zelger Theodor¹⁷, Bruder des Obigen
 * 27. 11. 1884 † 1. 5. 1963 (Stb. I/12)
 ∞ 12. 1. 1912
 Odermatt Paulina
 E: Johann / Christina Risi
 * 14. 7. 1890 † 6. 12. 1958 (Stb. 359)
- 1959 Zelger Annalise¹⁸, Tochter des Obigen
 * 14. 10. 1916

¹ Gült 10. 7. / ² Gült 24. 1. / ³ Gült 11. 10. / ⁴ Gült 23. 4. Schützenboden / ⁵ Gült 27. 5. / ⁶ Gült 19. 3. / ⁷ Gült 30. 1. hinter Feld / ⁸ Gült 11. 11. / ⁹ Gült 3. 11. / ¹⁰ Gült 11. 9. / ¹¹ Gült 23. 12. / ¹² Gült 21. 5. / ¹³ Gerichtsurteil (Kniribach) 9. 9. / ¹⁴ Gült 11. 4. / ¹⁵ Erbgang 18. 2. / ¹⁶ Kauf 18. 1. / ¹⁷ Kauf 25. 8. / ¹⁸ Kauf 13. 7.

Christenmatt GB 300

Der Name Christenmatt stammt wohl von der Familie Christen her, welche die Liegenschaft von 1715 bis zirka 1798 besass. Früher wurde das Heimwesen Knürimatt oder auch Feld genannt. Das heutige stattliche Bauernhaus wurde bei der Güterschatzung von 1815 als ein neues eingeschätzt¹. 1971 liess der Miteigentümer Paul Gut für sich ein neues Haus erbauen².

Besitzer:

1569—1765 Die gleichen Besitzer wie bei vorder Feld.

- 1765 Christen Franz³
 E: Johann Melchior / Katharina Zimmermann
 * 5. 10. 1732 † 28. 11. 1793 (Stb. 85)
 ∞ ...
 Bläsi Marie Barbara
 E: Josef / Marie Helena Businger
 * ... † ... (Stb. 3)



21 Christenmatt, Wohnhaus um 1814 errichtet, hochgieblig, Krüppelwalm und Klebedächer nach Art des Luzerner Bauernhauses, ebenso die traufseitige Vorkragung im Obergeschoss.

1776—1810 Die gleichen Besitzer wie bei vorder Feld.

1810 Gut Franz Josef⁴, siehe vorder Feld, alleiniger Besitzer

1857 Gut Kaspar Remigi⁵, Sohn des Obigen, siehe vorder Feld

Gut Melchior, Bruder des Obigen, siehe vorder Feld

1872 Gut Melchior⁶, Ratsherr, Genossenvogt, Sohn des Obigen

* 24. 6. 1851 † 10. 7. 1933 (Stb. 39)

∞ 9. 11. 1874

Zelger Anna

E: Kaspar / Marie Anna Odermatt

* 22. 3. 1853 † 5. 2. 1927 (Stb. 93)

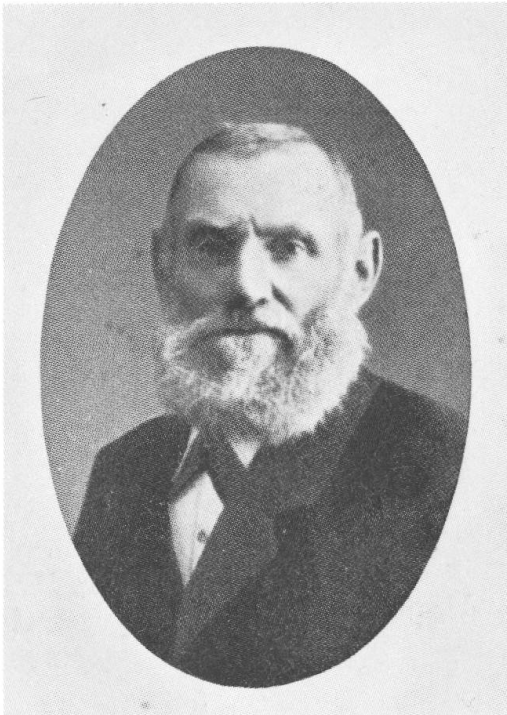

22 Melchior Gut und Anna Gut-Zelger.

- 1920 Gut Josef⁷, Ratsherr, Sohn des Obigen
 * 2. 12. 1889 † 13. 6. 1969 (Stb. 39)
 ∞ 19. 5. 1917
 Amstutz Anna
 E: Alois / Anna Imboden
 * 24. 8. 1890 † 8. 8. 1982
- 1963 Gut Josef⁸, Sohn des Obigen
 * 24. 2. 1923
 ∞ 22. 4. 1968
 Odermatt Agnes
 E: Josef / Marie Agnes Liembd
 * 15. 9. 1944
- Gut Paul, Bruder des Obigen
 * 20. 12. 1927
 ∞ 21. 4. 1951
 Zumbühl Marie
 E: Josef / Marie Rosa Odermatt
 * 29. 12. 1927

¹ Güterschatzung 1815 / ² Amtsblatt Nr. 34 vom 20. 8. 1971 / ³ Gerichtsurteil (Kniribach) 31. 7. /

⁴ Gült 23. 12. vorder Feld / ⁵ Gült 21. 5. vorder Feld / ⁶ Gült 20. 3. / ⁷ Kauf 10. 4. / ⁸ Kauf 12. 1.

Wang GB 297

Wang bedeutet: an Abhang grenzendes Land. Erstmals wird es 1543 erwähnt. Das Heimen umfasst unter und ober Wang, besitzt aber nur eine Grundbuchnummer. Das derzeitige Haus ist 1812 erbaut worden, aber nicht mehr auf dem Standort des alten, welches 1798 verbrannte. Der Oberwangstall wurde 1892 erbaut. Zu oberst im Wang, hinter der heutigen Strasseneinfahrt stand früher ein kleines Häuschen. In den 1930er Jahren wurde es abgebrochen.

Besitzer:

- | | | |
|------|--|--------------------------------------|
| 1569 | Stulz Matthäus ¹
E: Jakob / Anna Farlimann
* ... † ...
∞ ...
von Holzen Martha
E: ...
* ... † ... | (Stb. 8)

(Stb. —) |
| 1600 | Durrer Melchior ²
E: Melchior / Verena Ramelli
* ... † ...
∞ vor 10. 1. 1621
Imhof Barbara
E: ...
* ... † 4. 1. 1641 | (Stb. II/A) |
| 1612 | Stulz Johann ³ , Landvogt
E: Jakob / Barbara Vokinger
* ... † 11. 10. 1616
∞ ...
Gasser Amalie
E: ...
* ... † 5. 6. 1622 | (Stb. 49) |
| 1616 | Stulz Johannis Erben ⁴ | |
| 1623 | Stulz Jakob ⁵ , Fähnrich
E: Matthäus / Martha von Holzen
* ... † 4. 5. 1660
∞ ...
von Eggenburg Anna
E: ...
* ... † .. 11. 1629 | (Stb. 56) |

- 1657 von Büren Niklaus⁶
 E: Melchior / Katharina von Eiwil
 * ... † 27. 11. 1683 (Stb. II/2)
 ∞ I. Ehe 1. 3. 1639
 Vokinger Anna Marie
 E: Paul / Dorothea Krämer
 * 6. 8. 1621 † 7. 1. 1677 (Stb. A)
 ∞ II. Ehe 22. 9. 1677
 Wagner Elisabeth
 E: ...
 * ... † 29. 4. 1709 (Stb. —)
- 1708 von Büren Franz⁷, Obervogt, Sohn des Obigen aus I. Ehe
 * 15. 5. 1657 † 3. 4. 1729 (Stb. II/2)
 ∞ I. Ehe 5. 2. 1682
 Andermatt Anna Marie
 E: Karl / Anna Holzmann
 * ... † 6. 3. 1701 (Stb. 1)
 ∞ II. Ehe 27. 11. 1708
 Lussi Elisabeth
 E: ...
 * ... † 25. 2. 1728 (Stb. —)
- 1732 von Büren Kaspar Remigi⁸, Ratsherr, Sohn des Obigen aus I. Ehe
 * 18. 2. 1691 † 19. 1. 1749 (Stb. II/2)
 ∞ 26. 11. 1715
 Barmettler Marie Barbara
 E: Franz Melchior / Marie Kunigunde Amstad
 * 28. 4. 1691 † 27. 3. 1747 (Stb. I/1)
- 1756 von Büren Franz⁹, Sohn des Obigen
 * 26. 11. 1726 † 13. 1. 1775 (Stb. II/20)
 ∞ 10. 1. 1751
 Amstutz Margaretha
 E: Kaspar Remigi / Marie Elisabeth Odermatt
 * 31. 3. 1731 † 16. 1. 1794 (Stb. 3)
- 1776 von Büren Franz¹⁰, Dorfvoigt, Sohn des Obigen
 * 19. 3. 1759 † 31. 1. 1810 (Stb. II/20)
 ∞ 3. 5. 1783
 Liembd Marie Josefa
 E: Jakob / Magdalena Rohrer
 * ... † 1. 4. 1835 (Stb. 1)



23 Wang, Wohnhaus um 1812, Niedergiebel erinnert an das sogenannte Nidwaldner «Tätschihuis». Lukarnen aus der Bauzeit, die obere Ausladung ist nur links als offene Vorlaube behandelt, während sie auf der anderen Seite in den festen Wohnbau einbezogen ist.

- 1814 von Büren Franz Josef¹¹, Kirchmeier, Sohn des Obigen
 * 25. 8. 1786 † 4. 4. 1849 (Stb. II/20)
 ∞ I. Ehe 12. 2. 1816
 Niederberger Anna Josefa
 E: Viktor / Barbara Scheuber
 * 5. 7. 1785 † 21. 9. 1827 (Stb. 42)
 ∞ II. Ehe 19. 1. 1829
 Christen Katharina
 E: Franz Josef / Marie Barbara Bläsi
 * 25. 6. 1793 † 22. 7. 1854 (Stb. 85)
- 1850 von Büren Viktor¹², Sohn des Obigen
 * 17. 8. 1818 † 1. 12. 1894 (Stb. II/20)
- 1851 Niederberger Josef Remigi¹³, Schwager des Obigen
 E: Josef Remigi / Anna Waser
 * 16. 3. 1816 † 18. 3. 1896 (Stb. 93)
 ∞ 14. 10. 1845
 von Büren Josefa
 E: Franz Josef / Anna Josefa Niederberger
 * 27. 8. 1822 † 30. 3. 1901 (Stb. II/20)

- 1897 Niederberger Franz¹⁴, Sohn des Obigen
 * 28. 11. 1848 † 22. 3. 1920 (Stb. 93)
- Niederberger Remigi, Bruder des Obigen
 * 27. 3. 1851 † 27. 4. 1913 (Stb. 93)
- Niederberger Karl, Bruder des Obigen
 * 1. 11. 1852 † 6. 4. 1923 (Stb. 93)
- Niederberger Josef, Bruder des Obigen
 * 22. 12. 1860 † 14. 2. 1914 (Stb. 93)
- Niederberger Maria, Bruder des Obigen
 * 1. 8. 1863 † 7. 11. 1936 (Stb. 93)
- 1921 Niederberger Maria¹⁵, siehe oben
- 1929 Odermatt Paul¹⁶
 E: Alois / Mathilda Ettlin
 * 4. 10. 1897 † 6. 11. 1934 (Stb. 820)
 ∞ 27. 4. 1929
 Zumbühl Berta
 E: Kaspar / Elisabeth Odermatt
 * 10. 4. 1898 (Stb. II/71)
- 1939 Odermatt-Zumbühl Berta¹⁷, siehe oben
- Odermatt Paul, Sohn des Obigen
 * 25. 3. 1930
 ∞ 28. 4. 1962
 Wyrsh Berta
 E: Martin / Marie Christina Lussi
 * 25. 6. 1933
- Odermatt Josef, Bruder des Obigen
 * 19. 3. 1931
- Odermatt Norbert, Bruder des Obigen
 * 22. 10. 1932
- Odermatt Ruedi, Bruder des Obigen
 * 24. 4. 1935

¹ Gült 10. 7. Christenmatt / ² Gült 22. 11. / ³ Gült 24. 1. Christenmatt / ⁴ Gült 11. 10. Christenmatt /
⁵ Gült 25. 11. Christenmatt / ⁶ Gült 15. 3. vorder Feld / ⁷ Gült 3. 6. Meierskählen / ⁸ Gült 23. 3.
 Stalden / ⁹ Gült 24. 1. Stalden / ¹⁰ Gült 25. 12. / ¹¹ Gült 15. 9. / ¹² Gült 3. 1. / ¹³ Gült 9. 7. / ¹⁴ Gül-
 tenbereinigung / ¹⁵ Verkauf von 106 Klafter Land an Josef Gut, vorder Feld / ¹⁶ Kauf 18. 2. / ¹⁷ Erb-
 gang 25. 3.

Unter Hostatt GB 296

Hostatt bedeutet Grund und Boden einer Hofbesetzung. Mehrfach war ursprünglich eine Hostatt ein Grossgrundbesitz, welcher einige Heimwesen umfasste und zugleich die Wohnstätte des Besitzers bildete.

Die unter Hostatt wurde früher wegen dem Höllgraben als besonders gefährdet betrachtet. Deswegen wurde sie in kurzen Zeitabständen billig weiterverkauft¹.

Das alte Tätschihaus wurde 1881 bis auf den ersten Stock abgerissen und im damaligen Stil neu aufgebaut. In der Stube steht eine alte eingebaute Burgunderuhr, welche heute noch die genaue Zeit angibt. Der neben dem Haus stehende Speicher mit Sennhütte und Brennerei stammt aus dem Jahre 1651.

Besitzer:

- | | |
|------|---|
| 1569 | Wingarter Balz ² , Hauptmann
E: Konrad / Elisabeth Christen
* ... † vor 10. 7. 1619
∞ ...
Odermatt Elisabeth
E: Jakob / ...
* ... † ... (Stb. Odermatt
vor A) |
| 1619 | Wingarter Konrad ³ , Fähnrich, Sohn des Obigen
* ... † 17. 3. 1629 (Stb. Odermatt
vor A)
∞ I. Ehe ...
Christen Dorothea
E: Elias / Barbara im Ried
* um 1575 † ... (Stb. A)
∞ II. Ehe ...
Barmettler Barbara
E: Johann / Margaretha Odermatt
* ... † ... (Stb. I/A) |
| 1625 | Durrer Jakob ⁴
E: Stefan / Elisabeth Zurbloomen
* 20. 11. 1581 † 16. 1. 1657 (Stb. II/A)
∞ I. Ehe ...
Barmettler Barbara
E: Philipp / Ottilia Christen
* ... † 3. 6. 1641 (Stb. I/A)
∞ II. Ehe .. 10. 1641
Odermatt Margaretha
E: Heinrich / Anna Langensand
* ... † 10 3. 1665 (Stb. 1) |

- 1642 Barmettler Jakob⁵
 E: Johann / Margaretha Odermatt
 * ... † 25. 5. 1644 (Stb. I/A)
 ∞ vor 25. 4. 1623
 Stalder Anna
 E: ...
 * ... † nach 30. 10. 1638
- 1642 von Büren Kaspar⁶, Landvogt
 E: Melchior / Katharina von Eiwil
 * ... † 30. 6. 1676 (Stb. II/1)
 ∞ III. Ehe 30. 1. 1640
 Petermann Anna
 E: ...
 * ... † 8. 10. 1645
 ∞ IV. Ehe 23. 11. 1645
 Odermatt Marie Dorothea
 E: Bartholomä / Margaretha von Uri
 * 22. 3. 1620 † 20. 7. 1680 (Stb. 1)
- 1667 Bläsi Andreas⁷
 E: Kaspar / Katharina Odermatt
 * ... † 22. 8. 1678 (Stb. 3)
 ∞ 31. 1. 1640
 Grüneniger Margaretha
 E: ...
 * ... † 20. 11. 1681
- 1678 Bläsi Melchior⁸, Sohn des Obigen
 * ... † 27. 3. 1703 (Stb. 3)
 ∞ 3. 2. 1682
 Agner Margaretha
 E: Bartholomä / Margaretha Durrer
 * 2. 10. 1663 † 16. 6. 1723 (Stb. 1)
- 1679 Windlin Johann Kaspar⁹
 E: ...
 * ... † ...
 ∞ ...
 von Zuben Margaretha
 E: Johann Melchior / Barbara Kuster
 * 6. 1. 1657 † ...



24 Speicher in der «unter Hostatt», der untere Teil stammt aus dem Jahre 1651, der obere Teil wurde im 19. Jahrhundert aufgesetzt.

- 1693 Windlin Johann Melchior¹⁰, Bruder des Obigen
 * ... † 28. 7. 1714
 ∞ I. Ehe 15. 2. 1678
 Bläsi Anna Marie
 E: Niklaus / Elisabeth Vokinger
 * 3. 11. 1647 † 21. 4. 1695 (Stb. 1)
 ∞ II. Ehe 5. 7. 1695
 Blättler Anna Marie
 E: ...
 * ... † 22. 4. 1719 (Stb. —)
- 1724 Fischer Severin¹¹, Schuster
 E: Andreas / Elisabeth Schwendi
 * 22. 10. 1664 † 12. 1. 1725 (Stb. A)
 ∞ 21. 1. 1698
 Christen Anna Margaretha
 E: Melchior / Anna Marie Blättler
 * 6. 7. 1676 † 1. 7. 1724 (Stb. 4)

- 1731 Fischer Sebastian Remigi¹², Sohn des Obigen
 * 2. 12. 1706 † 23. 1. 1772 (Stb. A)
 ∞ 1. 5. 1735
 Rohrer Marie Elisabeth
 E: Johann Melchior / Marie Katharina Rohrer
 * 7. 12. 1707 † 18. 3. 1786 (Stb. II/5)
- Fischer Peter Josef, Bruder des Obigen
 * 7. 3. 1699 † 25. 3. 1756 (Stb. A)
 ∞ . . 1. 1738
 Blättler Anna Marie
 E: Dominik / Anna Marie Achermann
 * . . . † . . . (Stb. V/6)
- 1749 Fischer Peter Josef¹³, siehe oben
- 1772 Fischer Melchior¹⁴, Sohn des Obigen
 * 4. 11. 1744 † 9. 9. 1798 (Stb. 1)
 ∞ 31. 5. 1790
 Amstutz Veronika
 E: Josef Remigi / Veronika Zumbach
 * . . . † 14. 7. 1801 (Stb. 10)
- 1803 Fischer Melchior¹⁵, Sohn des Obigen
 * 23. 6. 1793 † 7. 4. 1866 (Stb. 1)
 ∞ I. Ehe 7. 11. 1820
 von Büren Marie Anna
 E: Franz / Josefa Barmettler
 * 28. 3. 1798 † 17. 6. 1847 (Stb. II/49)
 ∞ II. Ehe 12. 2. 1849
 Rohrer Josefa
 E: Alois / Anna Josefa Wyrsh
 * 16. 12. 1825 † 2. 9. 1893 (Stb. II/13)
- 1849 Fischer Melchior¹⁶, Sohn des Obigen aus I. Ehe
 * 7. 11. 1825 † 30. 8. 1878 (Stb. 1)
- Fischer Franz, Bruder des Obigen
 * 16. 9. 1824 † 30. 5. 1908 (Stb. 1)
- 1852 Fischer Franz¹⁷, siehe oben



25/1 Franziska Odermatt-Rohrer (1831–1874)



25/2 Josefa Odermatt-Waser (1854–1925)

- 1864 Odermatt Alois¹⁸
 E: Alois / Klara Zimmermann
 * 6. 4. 1830 † 5. 11. 1900 (Stb. 520)
 ∞ I. Ehe 18. 4. 1863
 Rohrer Franziska
 E: Josef Alois / Katharina Niederberger
 * 19. 1. 1831 † 1. 5. 1874 (Stb. II/20)
 ∞ II. Ehe 30. 11. 1876
 Waser Josefa
 E: Jakob / Barbara Lussi
 * 3. 8. 1854 † 16. 1. 1925 (Stb. 113)
- 1897 Odermatt Alois¹⁹, Sohn des Obigen aus I. Ehe
 * 2. 5. 1864 † 8. 1. 1930
 ∞ 5. 5. 1893
 Ettlin Mathilda
 E: Josef Anton / Josefa von Wil
 * 23. 1. 1866 † 4. 3. 1952



25/3 Familie Odermatt-Ettlin, Hostatt, Foto um 1919. Sie zeigt von links nach rechts, vorne sitzend: Anna (1905–1936), Mutter Mathilda (1866–1952) Vater Alois (1864–1930), Walter (1907–1983); hinten stehend: Remigi (1903–1965), Paul (1897–1934), Marie (1899–1956), Alois (1894–1964), Christina (1899–1977), Arnold (1896–1966) und Adolf (1901–1937). Zwei Söhne lebten bei dieser Aufnahme bereits nicht mehr.

Odermatt Adalbert, Bruder des Obigen

* 10. 11. 1871 † 2. 2. 1942

1899 Odermatt Alois²⁰, siehe oben

1930 Odermatt Arnold²¹, Sohn des Obigen

° 11. 6. 1896 † 22. 5. 1966

1959 Odermatt Walter²², Bruder des Obigen

* 4. 2. 1907 † 13. 2. 1983

∞ 3. 5. 1941

Niederberger Josefina

E: Josef / Marie Josefa Niederberger

* 30. 5. 1917 † 18. 11. 1980

1971 Odermatt Josef²³, Sohn des Obigen

* 20. 3. 1942

∞ 16. 10. 1970

von Büren Agnes
 E: Walter / Christina Achermann
 * 31. 3. 1946

¹ Sitzung des Geschworen Gerichts vom 22. 4. 1682, STA NW: GGP H / ² Sitzung des Geschworen Gerichts vom 10. 7. 1619, STA NW: GGR D fol. 208 f. / ³ Siehe Anmerkung 2 / ⁴ Gült 9. 1. ober Hostatt / ⁵ Siehe Anmerkung 1 / ⁶ Siehe Anmerkung 1 / ⁷ Gült 20. 9. / ⁸ Siehe Anmerkung 1 / ⁹ Gült 12. 1. / ¹⁰ Gült 5. 2. / ¹¹ Gütlicher Vergleich betreff Gassunterhalt 23. 3. / ¹² Gült 12. 2. / ¹³ Gült 17. 3. ober Hostatt / ¹⁴ Gült 12. 1. ober Hostatt / ¹⁵ Gült 31. 10. / ¹⁶ Gült 10. 3. / ¹⁷ Gült 13. 11. / ¹⁸ Kauf 22. 2. / ¹⁹ Kauf 25. 8. / ²⁰ Aussteuervertrag 4. 4. / ²¹ Kauf 3. 1. / ²² Kauf 14. 1. / ²³ Kauf 19. 4.

Ober Hostatt GB 295

Dieses Heimen wurde früher auch Gadenstatt oder Eggenburg genannt.

Besitzer:

- 1585 Durrer Melchior¹
 E: Niklaus / Margaretha Häder
 * ... † 19. 2. 1639 (Stb. II/A)
 ∞ I. Ehe ...
 Barmettler Margaretha
 E: ...
 * ... † ... (Stb. —)
 ∞ II. Ehe ...
 Ramelli Verena
 E: Anton / Margaretha Waser
 * ... † ...
- 1625 Durrer Niklaus², Sohn des Obigen aus II. Ehe
 * ... † nach 9. 5. 1633 (Stb. II/A)
 ∞ vor 23. 2. 1604
 Rohrer Anna Barbara
 E: ...
 * ... † 17. 9. 1629 (Stb. —)
- 1638 Durrer Jakob³, Sohn des Obigen
 * ... † 23. 12. 1649 (Stb. II/A)
 ∞ nach 31. 1. 1629
 Odermatt Barbara
 E: Jakob / Martha Mathis
 * ... † 12. 3. 1667 (Stb. 4)

- 1667 Durrer Melchior⁴, Sohn des Obigen
 * 29. 4. 1641 † 8. 3. 1713 (Stb. II/5)
 ∞ 17. 8. 1671
 Odermatt Margaretha
 E: Franz / Anna Marie Wagner
 * 11. 6. 1659 † ... (Stb. 13)
- Durrer Niklaus, Bruder des Obigen
 * 9. 1. 1636 † 7. 4. 1689 (Stb. II/4)
 ∞ 21. 1. 1675
 Wildrich Anna Marie
 E: Melchior / Anna Bläsi
 * 9. 5. 1645 † 26. 1. 1718 (Stb. Z'Rotz 14)
- 1679 Lussi Johann Walter⁵, Landammann
 E: Heinrich / Marie Wamischer
 * ... † 14. 1. 1708 (Stb. 33)
 ∞ 25. 5. 1671
 von Büren Marie
 E: Melchior / Anna Marie Rengger
 * ... † 29. 1. 1688 (Stb. II/5)
- 1708 Lussi Josef Remigi⁶
 E: Johann Heinrich / Ottilia Steiner
 * 9. 9. 1671 † 13. 2. 1756 (Stb. 31/33)
 ∞ I. Ehe 15. 11. 1699
 Odermatt Marie Ursula
 E: Johann Ulrich / Anna Klara Keyser
 * 8. 7. 1679 † 13. 8. 1721 (Stb. 123)
 ∞ II. Ehe 4. 11. 1722
 Amstutz Marie Beatrice
 E: Josef / Anna Klara Steiner
 * 7. 5. 1692 † 20. 3. 1730 (Stb. 6)
- 1749 Lussi Josef Anton⁷, Sohn des Obigen aus II. Ehe
 * 7. 8. 1727 † 2. 2. 1759 (Stb. 31)
- 1759 Lussi Niklaus Josef⁸, Sigrist, Bruder des Obigen
 * 2. 6. 1725 † 20. 12. 1795 (Stb. 31)
 ∞ 27. 7. 1749
 Amstutz Marie Anna
 E: Anton / Marie Elisabeth von Rotz
 * ... † 3. 1. 1777 (Stb. 6)

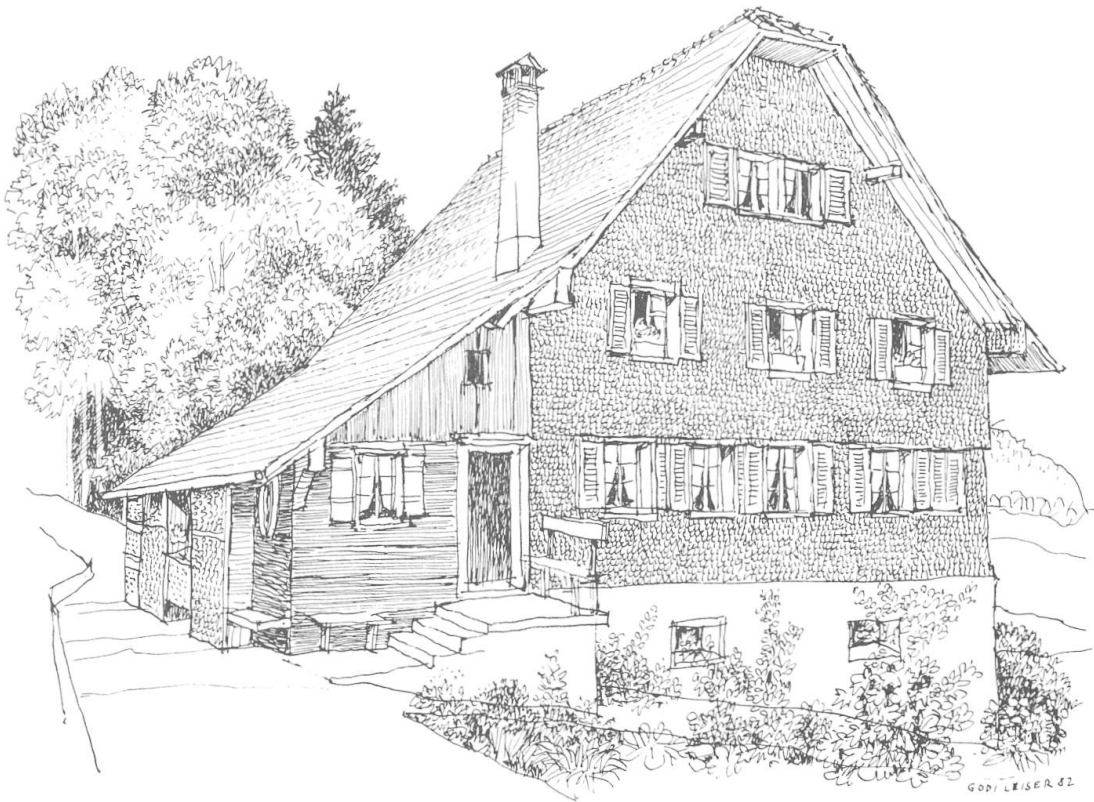

26 Ober Hostatt, Gadenhaus, heute zum Teil in Wohnraum umgebaut.

- 1772 Odermatt Johann Melchior⁹
 E: ...
 * ... † ... (Stb. —)
- 1783 von Büren Johann Melchior¹⁰
 E: Kaspar Remigi / Marie Barbara Barmettler
 * 1. 5. 1723 † 14. 12. 1787 (Stb. II/21)
 ∞ 17. 11. 1754
 von Matt Marie Josefa
 E: Johann Melchior / Anna Margaretha Keyser
 * 5. 11. 1737 † ... (Stb. 36)
- 1789 von Büren Michael¹¹, Sohn des Obigen
 * 13. 10. 1764 † 11. 12. 1797 (Stb. II/21)
- 1798 Käslin Heinrich¹²
 E: Josef Remigi / Marie Ottilia Nöpflin
 * 19. 11. 1756 † 9. 11. 1831 (Stb. III/52)
 ∞ ...

- Zelger Katharina
E: Franz Remigi / Barbara von Büren
* ... † 20. 11. 1794 (Stb. II/90)
- 1815 Leuw Josef¹³
E: Ludwig / Katharina Lussi
* 7. 3. 1785 † 18. 6. 1860 (Stb. 48)
∞ 30. 5. 1808
Odermatt Margaretha
E: Niklaus / Marie Josefa Waser
* 22. 1. 1777 † 14. 2. 1857 (Stb. 57)
- 1822 Zelger Peter¹⁴
E: Michael / Rosa Bünter
* 5. 8. 1789 † 11. 2. 1860 (Stb. II/35)
∞ 17. 11. 1817
Christen Generosa
E: Peter Josef / Rosa Würsch
* 23. 2. 1792 † 22. 5. 1854 (Stb. 87)
- 1839 Bünter Josef¹⁵
E: Balz / Anna Marie Niederberger
* 22. 9. 1794 † 6. 5. 1854 (Stb. VI/34)
∞ 3. 2. 1835
Lussi Josefa
E: Anton / Josefa Niederberger
* 11. 2. 1804 † 27. 9. 1864 (Stb. 58)
Bünter Alois, Bruder des Obigen
* 6. 12. 1798 † 13. 12. 1887 (Stb. VI/36)
∞ I. Ehe 4. 2. 1840
Lussi Franziska
E: Anton / Anna Marie Niederberger
* 13. 11. 1813 † 9. 3. 1861 (Stb. 56)
∞ II. Ehe 29. 9. 1862
Niederberger Josefa
E: Kaspar / Anna Marie Mathis
* 3. 4. 1839 † 1. 3. 1917 (Stb. 22)
- 1849 Bünter Alois¹⁶, siehe oben
- 1885 Bünter Anton¹⁷, Sohn des Obigen aus II. Ehe
* 18. 11. 1865 † 28. 3. 1939 (Stb. VI/36)

- 1912 Bünter Remigi¹⁸
 E: Balz / Katharina Dönni
 * 13. 6. 1860 † 16. 3. 1934 (Stb. VI/32)
 ∞ 30. 4. 1898
 Epp Agatha
 E: Melchior / Agatha Jauch
 * 7. 2. 1863 † 19. 4. 1948
- 1935 Bünter Adolf¹⁹, Sohn des Obigen
 * 23. 6. 1900 † 24. 3. 1935 (Stb. VI/32)
- 1935 Püntener Alois²⁰
 E: Jost / Marie Zgraggen
 * 2. 2. 1903
 ∞ 18. 4. 1928
 Bissig Anna
 E: Franz / Anna Arnold
 * 23. 11. 1897 † 3. 4. 1961
- 1961 Gisler Anton²¹, Schwiegersohn des Obigen
 E: Anton / Anna Arnold
 * 4. 11. 1915 † 30. 5. 1978
 ∞ 15. 5. 1954
 Püntener Anna
 E: Alois / Anna Bissig
 * 28. 2. 1929

¹ Tränkwegrecht 15. 2. / ² Gült 9. 1. / ³ Gült 26. 3. ober Dallachern / ⁴ Gült 2. 8. ober Dallachern / ⁵ Gült 12. 1. unter Hostatt / ⁶ Gült 10. 7. / ⁷ Gült 17. 3. / ⁸ Gült 22. 1. / ⁹ Gült 12. 1. / ¹⁰ Gült 4. 2. unter Hostatt / ¹¹ Gült 3. 6. / ¹² Brandschaden 9. 9. 1798 / ¹³ Gült 14. 2. ober Dallachern / ¹⁴ Am 17. 6. 1822 starb dem Peter Zelger ein Mädchen / ¹⁵ Gült 8. 9. Hostettli / ¹⁶ Gült 10. 3. unter Hostatt / ¹⁷ Gült 13. 7. unter Hostatt / ¹⁸ Kauf 16. 10. / ¹⁹ Kauf 30. 1. / ²⁰ Kauf 23. 3. / ²¹ Kauf 31. 7.

Hostettli GB 279

1963 wurde das Haus vom Heimet weg verkauft.

Besitzer:

1585 Durrer Stefan¹, «Gross», Landesbaumeister, Genossenvogt
 E: Arnold / Dorothea Schuhmacher
 * ... † vor 12. 5. 1608 (Stb. I/A)
 ∞ ...
 Dillier ...
 E: Balz / Katharina Bab

1625 Durrer Stefans Erben²

1629—1708 Die gleichen Besitzer wie ober Hostatt.

1708 Durrer Josef Remigi³
 E: Niklaus / Anna Marie Wildrich
 * 2. 12. 1677 † 16. 4. 1735 (Stb. II/4)
 ∞ 2. 6. 1710
 Odermatt Anna Marie Katharina
 E: Kaspar / Marie Keyser
 * ... † ... (Stb. 139)

1755 Durrer Jakob Josef⁴, Sohn des Obigen
 * 27. 1. 1714 † 20. 4. 1776 (Stb. II/16)
 ∞ 14. 2. 1751
 Christen Anna Marie Josefa
 E: Anton / Marie Juliana Waser
 * ... † 11. 3. 1764 (Stb. 51)

1783 Durrer Bartholomä⁵, Sohn des Obigen
 * 2. 2. 1756 † 24. 2. 1829 (Stb. II/16)
 ∞ ...
 Gander Anna Marie
 E: Johann Wolfgang / Katharina Bucher
 * 10. 6. 1766 † 26. 3. 1817 (Stb. III/14)

1830 Durrer Maria⁶, Sohn des Obigen⁶
 * 6. 10. 1796 † 6. 12. 1855 (Stb. II/16)
 ∞ 27. 6. 1823
 Zimmermann Franziska
 E: Alois / Barbara Hermann
 * 11. 5. 1794 † 22. 3. 1864 (Stb. I/3)



27 Hostettli, Bauzeit unbekannt, könnte möglicherweise ins 18. Jahrhundert zurückgehen, jedoch im 19. Jahrhundert stark verändert. Alle Zeichnungen in dieser Arbeit stammen von Godi Leiser.

- 1864 Durrer Balz⁷, Sohn des Obigen
 * 5. 7. 1830 † 11. 2. 1894 (Stb. II/23)
 ∞ 12. 7. 1858
 Zimmermann Anna Marie
 E: Josef / Josefa Odermatt
 * 16. 7. 1828 † 9. 7. 1879 (Stb. I/76)
- 1869 Fischer Anton⁸
 E: Sebastian / Klara Barmettler
 * 24. 8. 1827 † 3. 1. 1886 (Stb. 2)
 ∞ 17. 10. 1864
 Lussi Anna Marie
 E: Niklaus / Anna Marie Gabriel
 * 11. 1. 1837 † 13. 4. 1871 (Stb. 93)
- 1878 Lussi Remigi⁹
 E: Maria / Marie Anna Niederberger
 * 2. 6. 1841 † 3. 3. 1885 (Stb. 57)

Lussi Jost, Bruder des Obigen

* 3. 5. 1846 † 16. 11. 1896 (Stb. 57)

∞ 20. 5. 1876

Blättler Karolina

E: Alois / Regina Achermann

* 28. 8. 1852 † 4. 5. 1929 (Stb. IV/10)

1897 Schuler Maria¹⁰

E: Maria / Anna Josefa Infanger

* 1. 3. 1846 † 27. 3. 1921

∞ ...

Feierabend Rosa

E: Anton / Josefa Töngi

* 13. 7. 1853 † 15. 10. 1918

1921 Bünter Remigi¹¹, siehe ober Hostatt

1935 Püntener Alois¹², siehe ober Hostatt

Hostettli-Haus GB 760

1963 Birrer Anton¹³, Schwiegersohn des Obigen

E: Konrad / Marie Marfurt

* 5. 2. 1934

∞ 16. 4. 1963

Püntener Martha

E: Alois / Anna Bissig

* 2. 6. 1940

¹ Tränkwegrecht 15. 2. / ² Gült 9. 1. ober Hostatt / ³ Gült 10. 7. ober Hostatt / ⁴ Gült 28. 12. ober Dallachern / ⁵ Gült 11. 2. ober Dallachern / ⁶ Gült 16. 5. / ⁷ Gült 4. 5. / ⁸ Gült 11. 11., Grosseltern des blinden Gottlieb Fischer (1895—1952) / ⁹ Gült 18. 1. / ¹⁰ Kauf 11. 1. / ¹¹ Kauf 23. 2. / ¹² Kauf 23. 3. / ¹³ Kauf 7. 11.

Ober Dallachern GB 278

Diese Liegenschaft war von 1635 bis zirka 1695 geteilt.

Besitzer: des untern Teils

- 1635 Barmettler Balz¹
 E: Johann / Barbara Müller
 * ... † 20. 6. 1664 (Stb. II/A)
 ∞ vor 25. 2. 1637
 Nier Anna
 E: Jakob / Katharina Durrer
 * 15. 5. 1613 † .. 8. 1667 (Stb. A)
- 1638 Imboden Balz²
 E: ...
 * ... † 6. 10. 1650 (Stb. II/A)
 ∞ vor 23. 2. 1628
 Meyer Barbara
 E: ...
 * ... † 16. 2. 1686
- 1649 Wingarter Katharina³
 E: ...
 * ... † 3. 6. 1654
 ∞ 25. 11. 1637
 Thürler Franz
 E: ...
 * ... † ...
- 1667 Vokinger Melchior⁴, Fähnrich
 E: Othmar / Sabina Furrer
 * ... † 8. 7. 1674 (Stb. A)
 ∞ 14. 2. 1645
 Businger Anna
 E: Melchior / Barbara Odermatt
 * 28. 8. 1624 † 17. 3. 1678 (Stb. II/9)
- 1689 Zumbach Franz⁵
 E: Franz / Katharina Christen
 * 12. 12. 1649 † 3. 2. 1695 (Stb. 4)
 ∞ 12. 2. 1679
 Hurschler Susanna
 E: Kaspar / Marie Friedrich
 * 23. 1. 1654 † 16. 9. 1710 (Stb. 15)

Besitzer: des obern Teils, beziehungsweise der ganzen Liegenschaft.

- 1585 Durrer Stefan⁶, «Klein», Sigrist
 E: Melchior / Margaretha Barmettler
 * ... † vor 19. 1. 1617 (Stb. II/A)
 ∞ vor 20. 11. 1581
 Zurbluomen Elisabeth
 E: Balz / Katharina Zurbruggen
 * ... † 27. 2. 1627
- 1629 von Büren Melchior⁷
 E: ...
 * ... † ... (Stb. —)
- 1635 Ammas von Wolfenschiessen Johann⁸
 E: ...
 * ... † vor ... 1673
 ∞ vor 14. 10. 1629
 Joller Elisabeth
 E: ...
 * ... † ... (Stb. —)
- 1667 Steiner Ulrich⁹, Kirchmeier
 E: ...
 * ... † 27. 4. 1683 (Stb. II/A)
 ∞ 11. 2. 1642
 Trachsler Barbara
 E: Johann / ...
 * ... † 2. 2. 1688 (Stb. A)
- 1685 Steiner Franz Remigi¹⁰, Zeugherr, Sohn des Obigen
 * 20. 12. 1662 † 27. 7. 1712 (Stb. II/A)
 ∞ I. Ehe 8. 7. 1682
 Lussi Marie Elisabeth
 E: Karl Leodegar / Marie Katharina Donada
 * 20. 12. 1662 † 4. 12. 1688 (Stb. 2)
 ∞ II. Ehe 17. 1. 1689
 Odermatt Marie Cäcilia
 E: Fidel / Elisabeth Barmettler
 * 26. 4. 1668 † 1. 4. 1737 (Stb. 46)
- 1692 Lussi Johann Walter¹¹, Landammann
 E: Heinrich / Marie Wamischer
 * ... † 14. 1. 1708 (Stb. 33)
 ∞ 25. 5. 1671

- von Büren Marie
E: Melchior / Anna Marie Rengger
* ... † 29. 1. 1688 (Stb. II/5)
- 1708 Lussi Johann Melchior¹², Sohn des Obigen
* 3. 7. 1682 † 11. 9. 1746 (Stb. 33)
- 1749 Bläsi Josef Remigi¹³
E: Andreas / Barbara Gut
* 2. 1. 1691 † 12. 12. 1759 (Stb. 3)
∞ .. 5. 1726
Keiser Marie Rosa
E: ...
* ... † 24. 2. 1743 (Stb. —)
- 1761 Bläsi Niklaus Josef¹⁴, Sohn des Obigen
* 12. 2. 1740 † 26. 9. 1809 (Stb. 3)
- 1772 Durrer Jakob Josef¹⁵
E: Josef Remigi / Anna Marie Odermatt
* 27. 1. 1714 † 20. 4. 1776 (Stb. II/16)
∞ 14. 2. 1751
Christen Anna Maria Josefa
E: Anton / Anna Marie Waser
* ... † 11. 3. 1764 (Stb. 51)
- 1783 Durrer Anton Maria¹⁶, Sohn des Obigen
* 10. 10. 1759 † ... (Stb. II/16)
∞ 18. 10. 1787
- 1790 Amstad Elisabeth¹⁷
E: Anton / Elisabeth Odermatt
* ... † ... (Stb. IV/1)
- 1805 Käslin Remigi¹⁸
E: Josef Remigi / Marie Ottilia Nöpflin
* 12. 1. 1759 † 21. 6. 1829 (Stb. III/52)
∞ ...
von Büren Katharina
E: Josef Remigi / Generosa von Büren
* ... † ... 1829 (Stb. Lit. C)
- 1815 Lussi Jakob Alois¹⁹
E: Jakob Josef / Katharina Rohrer
* 27. 2. 1782 † 30. 3. 1850 (Stb. 57)

- 1855 Lussi Maria²⁰, Cousin des Obigen
 E: Josef Remigi / Marie Verena von Matt
 * 14. 2. 1785 † 22. 5. 1873 (Stb. 57)
 ∞ 26. 5. 1840
 Niederberger Marie Anna
 E: Remigi / Marie Anna Waser
 * 4. 7. 1812 † 6. 2. 1869 (Stb. 25)
- 1874 Lussi Remigi²¹, Sohn des Obigen
 * 2. 6. 1841 † 3. 3. 1885 (Stb. 57)
- Lussi Jost, Bruder des Obigen
 * 3. 5. 1846 † 16. 11. 1896 (Stb. 57)
 ∞ 20. 5. 1876
 Blättler Karolina
 E: Alois / Regina Achermann
 * 28. 8. 1852 † 4. 5. 1929 (Stb. IV/10)
- 1897 Lussi Familie²²
- 1903 Lussi Blasius²³, Sohn des Obigen
 * 23. 5. 1888 † 21. 4. 1950 (Stb. 57)
- 1904 Lussi Franz²⁴, Bruder des Obigen
 * 3. 7. 1884 † 4. 4. 1912 (Stb. 57)
- 1938 Odermatt Alois²⁵
 E: Alois / Mathilda Ettlin
 * 11. 2. 1894 † 14. 5. 1964
 ∞ 26. 4. 1924
 Schuler Anna
 E: Karl / Sophie Blättler
 * 25. 12. 1895
- 1960 Odermatt Albert²⁶, Sohn des Obigen
 * 19. 10. 1931
 ∞ 21. 4. 1960
 Niederberger Margrit
 E: Josef / Marie Christina Christen
 * 2. 2. 1935

¹ Gült 21. 7. ober Teil Dallachern / ² Gült 27. 11. / ³ Gült 21. 2. ober Teil Dallachern / ⁴ Gült 2. 8. /
⁵ Gült 12. 11. / ⁶ Tränkwegrecht 15. 2. / ⁷ Gült 20. 3. / ⁸ Gült 21. 7. / ⁹ Gült 2. 8. / ¹⁰ Gült 6. 3. /
¹¹ Gült 5. 12. / ¹² Gült 10. 7. ober Hostatt / ¹³ Gült 17. 3. ober Hostatt / ¹⁴ Gült 18. 10. / ¹⁵ Gült
 12. 1. ober Hostatt / ¹⁶ Gült 11. 2., Urgrossvater von Karl Durrer-Indermauer, Drogerie / ¹⁷ Gült
 14. 3. / ¹⁸ Gült 20. 1. / ¹⁹ Güterschatzung / ²⁰ Gült 29. 12. / ²¹ Gült 9. 5. / ²² Gültbereinigung /
²³ Kauf 24. 2. / ²⁴ Kauf 8. 4. / ²⁵ Kauf 25. 1. / ²⁶ Kauf 1. 2.

Kälti GB 289

Kälti bedeutet kleine Kähle (Schlund). Heute nennt es der Volksmund immer noch «das Kruckerli», weil einige Besitzer auch die Kruckenmatt GB 275/276 besaßen. Seit 1923 gehört das kleine Gut zur Kniriallmend.

Besitzer:

1585—1867 Die gleichen Besitzer wie Kruckenmatt.

- 1867 Dönni Barbara¹
 E: Remigi / Katharina Fischer
 * 12. 11. 1815 † 29. 4. 1887 (Stb. 20)
 Dönni Elisabeth, Schwester der Obigen
 * 14. 5. 1828 † 9. 3. 1871 (Stb. 20)
- 1876 Lussi Jost², siehe ober Dallachern
- 1877 Odermatt Jakob³, siehe Kruckenmatt
- 1884 Odermatt Jakob⁴, Sohn des Obigen, siehe Kruckenmatt
- 1903 Waser Kaspar⁵
 E: Jost / Katharina Blättler
 * 23. 3. 1871 † 17. 9. 1944 (Stb. IV/153)
 ∞ I. Ehe 25. 5. 1895
 Odermatt Anna
 E: Remigi / Marie Anna Niederberger
 * 4. 1. 1872 † 29. 9. 1904 (Stb. 486)
 ∞ II. Ehe 19. 2. 1909
 Epp geborene Mathis Elisabeth
 E: Lorenz / Gertrud Zumbach
 * 28. 6. 1874 † 19. 1. 1913 (Stb. 55)
- 1909 Amstad Josef⁶
 E: Anton / Katharina Odermatt
 * 29. 5. 1852 † 4. 6. 1922 (Stb. IV/10)
 ∞ 13. 5. 1898
 Waser Christina
 E: Josef / Aloisia Christen
 * 23. 11. 1871 † ... (Stb. II/43)
- 1923 Genossenkorporation Stans⁷

¹ Gült 17. 1. / ² Kauf 6. 10. / ³ Marchbrief 13. 9. / ⁴ Erbgang 21. 5. / ⁵ Kauf 13. 11. / ⁶ Kauf 27. 7. /

⁷ Kauf 16. 1.

Allmend GB 281

Die Allmend, seit jeher im Besitz der Genossenkorporation Stans, wurde bis ins erste Viertel dieses Jahrhunderts als Sömmierungsweide genutzt. Um 1836 wurde diese Weide mit 25 Kühen bestossen¹. Zur Betreuung des Viehs stellten die Genossen einen Hirt an.

Von 1891—1899 war die Allmend an die beiden Knirer Melchior Remigi Joller, hinter Feld², und Alois Odermatt, unter Hostatt, verpachtet. Anhand einer Alpstatistik von 1896 betrug die Weidefläche 17 ha und bot für 14 Kuhrechte eine 113tägige Weidezeit³.

Von 1900—1920 bewirtschaftete die Korporation die Allmend wiederum selbst und vergab die Hirtstelle an Alois Odermatt-Ettlin, unter Hostatt, den Sohn des obigen Pächters. 1906 weideten vom 20. Mai bis 15. September 13 Zeitrinder, 17 Maisrinder und 6 Kälber. Durch Zuteilung von zirka 5 ha Heuland konnte die Weidefläche auf 22 ha erweitert und in drei Einschläge geteilt werden⁴.

Als 1921 in Stans und Umgebung die Maul- und Klauenseuche herrschte und einige Rinderbauern von der Alpung Abstand nehmen mussten, gab die Korporation die Selbstbewirtschaftung wiederum auf. In den folgenden sieben Jahren pachtete der Hirt Alois Odermatt die Allmend um einen Pachtzins von 3200 Franken pro Jahr. 1923 wurde durch Kauf das Heimetli Kälti zugeschlagen. Seit 1928 bewirtschafteten die Allmend folgende Pächter:

Christen Jakob, Zingel, Ennetmoos
E: Jakob / Josefa Amrhein
* 21. 7. 1872 † 15. 4. 1938 (Stb. 253)

Wagner Raymund⁵, Höfli, Stans
E: Anton / Josefa Odermatt
* 31. 8. 1882 † 18. 11. 1952 (Stb. 72)

Lussi Walter
E: Arnold / Christina Liemdb
* 23. 9. 1898 † 16. 3. 1959
∞ 6. 10. 1944
Joller Marie Berta
E: Melchior Remigi / Elisabeth Bünter
* 23. 11. 1907 † 19. 2. 1974

Joller Gottfried, Schwager des Obigen
E: Melchior Remigi / Elisabeth Bünter
* 21. 4. 1904
∞ 13. 4. 1934
Bircher Marie
E: Josef / Agnes Huser
* 14. 6. 1911

Joller Wendelin, Sohn des Obigen

* 8. 10. 1941

¹ Businger Alois, Der Kanton Unterwalden, 1836, S. 156 / ² Vater und Grossvater der heutigen Bewirtschafter / ³ Gander Josef, Die Alpwirtschaft im Kanton Nidwalden, 1896 / ⁴ Gander Josef, Bericht über die Alpinspektionen in Nidwalden im Sommer 1906. / ⁵ Da diese beiden Pächter nicht auf der Allmend wohnten, werden ihre Ehefrauen nicht aufgeführt.

Rüteli GB 294

Früher auch Vogelsang genannt. Von Wald fast umgeben, können die gefiederten Freunde ihr Loblied singen. Dass Rüteli oder Rüti von reuten, also Waldausreuten, kommt, müsste ja nicht einmal erwähnt werden. Dieses herrliche Stück Erde zog schon 1350 eine Person zum Wohnen an¹. Eine gottselige Waldschwester mit Namen Katharina Rüsi (Risi) hatte hier ein Haus und eine kleine Kapelle erbaut. Am 31. Oktober 1350 liess sie von der Obrigkeit eine Stiftung errichten. Diese Vergabung betraf einen oder zwei Menschen, welche da sein und Gott dienen wollten. Ihr Wunsch war, dass nach ihrem Tode die Klausen von frommen Einsiedlern bewohnt werde. Sollte aber niemand von dieser Stiftung Gebrauch machen und würde die Klausen zerfallen, so sollen diese und was ihr gehörte, verkauft und der Erlös an ein Gotteshaus verwendet werden. Als Kollatoren und Sachwalter bestimmte sie den Leutpriester samt zwei der «Biderbsten so dann zermal in Stans sind». Weiter ist von diesem Schwesternhaus nichts zu erfahren bis zum Jahr 1560, als von den Genossen von Stans Landammann Zelger beauftragt wurde, nachzusehen, «wie es um der Schwester, uf Rütli Hüsli stande und das Hostettli und was für Husrat sige, wie der Stiftbrief wist»².

19 Jahre später stossen wir auf den nächsten nachweisbaren Besitzer.

*Besitzer:*1579 Betschart Melchior³

E: ...

* ... † ...

1638 Infanger Johann⁴

E: ...

* ... † 14. 12. 1666

∞ vor 27. 2. 1631

Bischwiler Barbara

E: ...

* ... † ...

- 1675 Scheuber Sebastian⁵
 E: ...
 * ... † ... (Stb. —)
- 1676 Durrer Johann Melchior⁶
 E: ...
 * ... † ... (Stb. —)
 ∞ 6. 2. 1670
 von Büren Marie Magdalena
 E: ...
 * ... † 3. 4. 1680 (Stb. —)
- 1693 Werli Franz⁷
 E: Sebastian / ...
 * ... † ...
 ∞ 6. 10. 1667
 Bünter Anna
 E: ...
 * ... † ... (Stb. —)
- 1709 Michel Johann Kaspar⁸
 E: ...
 * ... † 2. 5. 1715
 ∞ 8. 11. 1672
 Zumbühl Anna Marie
 E: ...
 * ... † 14. 5. 1716 (Stb. —)
- 1747 Wagner Jakob⁹
 E: ...
 * ... † ...
- 1778 Odermatt Heinrich¹⁰
 E: Johann Josef / Marie Elisabeth Amstutz
 * 9. 2. 1703 † 9. 12. 1789 (Stb. 160)
 ∞ 18. 2. 1770
 Bläsi Marie Anna
 E: Josef Remigi / Marie Rosa Keiser
 * ... † 7. 12. 1791 (Stb. 3)
- 1790 Christen Josef Klemenz¹¹
 E: ...
 * ... † ... (Stb. —)

- 1798 Waser Franz¹²
 E: Josef / Anna Marie Bali
 * 25. 11. 1771 † 1. 3. 1840 (Stb. II/16)
 ∞ 20. 6. 1825
 Würsch Salome
 E: Gabriel / Elisabeth Odermatt
 * 22. 12. 1783 † 22. 1. 1859 (Stb. I/21)
- 1840 Fischer Melchior¹³
 E: Melchior / Veronika Amstutz
 * 23. 6. 1793 † 7. 4. 1866 (Stb. 1)
 ∞ I. Ehe 7. 11. 1820
 von Büren Marie Anna
 E: Franz / Josefa Barmettler
 * 28. 3. 1798 † 17. 6. 1847 (Stb. II/49)
 ∞ II. Ehe 12. 2. 1849
 Rohrer Josefa
 E: Alois / Anna Josefa Wyrtsch
 * 16. 12. 1825 † 2. 9. 1893 (Stb. II/13)
- 1877 Fischer Alois¹⁴, Sohn des Obigen aus II. Ehe
 * 13. 12. 1850 † 5. 4. 1908 (Stb. 1)
 ∞ 17. 11. 1893
 Feierabend Josefa
 E: Franz / Aloisia Niederberger
 * 17. 6. 1845 † 6. 5. 1915
- 1899 Odermatt Josef¹⁵
 E: Franz Anton / Seraphine Niederberger
 * 11. 5. 1867 † 1. 11. 1961 (Stb. 693)
 ∞ 28. 4. 1893
 Odermatt Elisabeth
 E: Arnold / Barbara Niederberger
 * 14. 2. 1873 † 16. 11. 1955 (Stb. 531)
- 1904 Epp Melchior¹⁶
 E: Melchior / Agatha Jauch
 * 26. 9. 1855 † 26. 5. 1905
 ∞ 16. 1. 1903
 Mathis Elisabeth
 E: Lorenz / Gertrud Zumbach
 * 28. 6. 1874 † 19. 1. 1913 (Stb. 55)

- 1913 Christen Martin¹⁷
 E: Jakob / Anna Marie Achermann
 * 17. 6. 1879 † 8. 3. 1934 (Stb. 225)
 ∞ 18. 10. 1902
 Niederberger Klara Josefa
 E: Melchior / Klara Niederberger
 * 20. 1. 1884 † ... (Stb. 102)
- 1918 Odermatt Alois¹⁸
 E: Alois / Franziska Rohrer
 * 2. 5. 1864 † 8. 1. 1930 (Stb. 520)
 ∞ 5. 5. 1893
 Ettlin Mathilda
 E: Josef Anton / Josefa von Wil
 * 23. 1. 1866 † 4. 3. 1952
- 1925 Odermatt Alois¹⁹, Sohn des Obigen
 * 11. 2. 1894 † 14. 5. 1964
 ∞ 26. 4. 1924
 Schuler Anna
 E: Karl / Sophie Blättler
 * 25. 12. 1895
- 1960 Odermatt Albert²⁰, Sohn des Obigen
 * 19. 10. 1931
 ∞ 21. 4. 1960
 Niederberger Margrit
 E: Josef / Marie Christina Christen
 * 2. 2. 1935

Rüteli-Haus

- 1964 Odermatt Josef²¹, Bruder des Obigen
 * 14. 4. 1928
 ∞ 2. 11. 1954
 Gabriel Marie
 E: Josef / Emilie Mathis
 * 21. 6. 1930

¹ Gfr. 14, S. 247, Nidwaldner Kalender 1883, S. 29 / ² Genossenprotokoll Bd. B und C / ³ Gült 1. 10. / ⁴ Gült 2. 6. / ⁵ Gült 9. 4. / ⁶ Gült 25. 3. / ⁷ Gült 11. 1. / ⁸ Gült 9. 4. / ⁹ Gült 20. 6. Meierskählen / ¹⁰ Gült 27. 12. Meierskählen / ¹¹ Gült 29. 8. / ¹² Gut, Überfall / ¹³ Sitzung des Geschworen Gerichts vom 1. 6. 1870, STA NW: GGP X, S. 162 ff. / ¹⁴ Gült 14. 2. / ¹⁵ Gült 7. 1. / ¹⁶ Kauf 15. 4. / ¹⁷ Kauf 23. 4. / ¹⁸ Kauf 27. 3. / ¹⁹ Kauf 10. 11. / ²⁰ Kauf 1. 2. / ²¹ Kauf 8. 10.

Meierskählen GB 290

Kählen = Kehle, das bedeutet Schlund oder Mulde. Meiers kommt von Meierei. Zur Zeit, als das Kloster im Hof in Luzern viele Güter in der Kniri in Besitz hatte, zog für dieses der Meier (Verwalter) von Stans den Zins ein.

Diese Liegenschaft besass früher ein Atzungsrecht im hinter Feld. 1708/09 wurde ein Haus erbaut. In einer Gült vom 3. Juni 1708 wird erwähnt: «... auf Meierskählen und Haus so auferbaut werden soll». In der Gült vom 26. Dezember 1709 ist vom bereits stehenden Haus die Rede. Dieses verbrannte 1798. Danach wurde ein «Gadenhaus» erstellt. Das heutige Wohnhaus stammt von 1937 und erfuhr 1979 einen umfassenden An- und Umbau.

Besitzer:

- | | |
|------|---|
| 1579 | Wingarter Konrad ¹ , Fähnrich
E: Balz / Elisabeth Odermatt
* ... † 17. 3. 1629 (Stb.
∞ ... Odermatt vor A)
Christen Dorothea
E: Elias / Barbara im Ried
* um 1575 † ... (Stb. A) |
| 1637 | Wingarter Johann ² , Säckelmeister, Sohn des Obigen
* ... † 4. 7. 1644 (Stb.
∞ ... 1628 Odermatt vor A)
Blättler Agatha
E: Kaspar / Marie Barmettler
* ... † 5. 3. 1668 (Stb. I/A) |
| 1661 | von Büren Kaspar ³ , Landvogt
E: Melchior / Katharina von Eiwil
* ... † 30. 6. 1676 (Stb. II/1)
∞ 23. 11. 1645
Odermatt Marie Dorothea
E: Bartholomä / Margaretha von Uri
* 22. 3. 1620 † 20. 7. 1680 (Stb. 1) |
| 1680 | Fluri Peter ⁴ , Schwiegersohn des Obigen
E: Peter / Barbara Christen
* 1. 11. 1653 † ... (Stb. 7)
∞ I. Ehe 3. 6. 1677
von Büren Anna Katharina
E: Kaspar / Marie Dorothea Odermatt
* ... † 29. 10. 1681 (Stb. II/1)
∞ II. Ehe 30. 6. 1682 |

- Barmettler Anna Marie
E: Joder / Katharina Dillier
* ... † ... (Stb. I/6)
- 1693 Lussi Johann Walter⁵, Landammann
E: Heinrich / Marie Wamischer
* ... † 14. 1. 1708 (Stb. 33)
∞ 25. 5. 1671
von Büren Marie
E: Melchior / Anna Marie Rengger
* ... † 29. 1. 1688 (Stb. II/5)
- 1708 Lussi Johann Ludwig⁶, Sohn des Obigen
* 4. 3. 1681 † ... (Stb. 33)
∞ 9. 10. 1707
Nufer Anna Marie
E: ...
* ... † 25. 11. 1747
- 1740 Joller Johann Melchior⁷
E: Johann Melchior / Margaretha Odermatt
* 24. 3. 1691 † 26. 6. 1742 (Stb. III/2)
∞ 7. 7. 1720
Flüeler Marie Barbara
E: Franz / Katharina Rengger
* 8. 2. 1683 † 24. 6. 1751 (Stb. II/3)
- 1778 Joller Josef⁸, Sohn des Obigen
* 7. 1. 1723 † 14. 11. 1805 (Stb. III/2)
∞ 18. 5. 1749
Christen Katharina
E: Franz Josef / Anna Marie Durrer
* ... † ... (Stb. 74)
- 1800 Käslin Brigitta⁹
E: Johann Josef / Katharina Waser
* 16. 1. 1763 † ... (Stb. VI/1)
- 1805 Käslin Kaspar¹⁰, Bruder des Obigen
* 5. 10. 1759 † 30. 11. 1838 (Stb. VI/1)
∞ ...
Achermann Franziska
E: Josef Anton Remigi / Marie Elisabeth Barmettler
* ... † 27. 6. 1833 (Stb. III/11)



28 Jakob Lussi und Marie Lussi-Hess

- 1841 Käslin Franz¹¹, Leinenweber, Sohn des Obigen
 * 7. 5. 1802 † 3. 4. 1890 (Stb. VI/6)
 ∞ 9. 5. 1859
 Lussi Katharina Josefa
 E: Remigi / Franziska Odermatt
 * 9. 9. 1834 † 5. 12. 1900 (Stb. 50)
- 1869 Durrer Balz¹², Waldvogt
 E: 5. 7. 1830 † 11. 2. 1894 (Stb. II/23)
 ∞ I. Ehe 12. 7. 1858
 Zimmermann Anna Marie
 E: Josef / Josefa Odermatt
 * 16. 7. 1828 † 9. 7. 1879 (Stb. I/76)
 ∞ II. Ehe 28. 1. 1881
 Odermatt Regina
 E: Jakob / Barbara Odermatt
 * 26. 8. 1855 † 20. 1. 1894 (Stb. 279)

- 1895 Lussi Jakob¹³
 E: Franz / Josefa Christen
 * 27. 7. 1854 † 28. 2. 1926 (Stb. 168)
 ∞ 20. 2. 1892
 Hess Marie
 E: Maurus / Gertrud Amstutz
 * 4. 3. 1860 † 2. 8. 1932
- 1911 Aufdermauer Josef¹⁴
 E: Johann / Paulina Durrer
 * 22. 6. 1878 † 14. 6. 1949
 ∞ 24. 4. 1909
 Niederberger Marie
 E: Meinrad / Josefa Durrer
 * 19. 3. 1886 † 3. 2. 1922 (Stb. 120)
- 1932 Odermatt Robert¹⁵
 E: Anton / Katharina Niederberger
 * 24. 9. 1898 † 14. 5. 1958 (Stb. 819)
 ∞ 30. 4. 1929
 Infanger Josefina
 E: Albin / Theres Aschwanden
 * 29. 10. 1907 † 25. 2. 1980
- 1965 Odermatt Anton¹⁶, Sohn des Obigen
 * 14. 8. 1937
 ∞ 12. 11. 1964
 Wymann Marlis
 E: Jakob Josef / Marie Josefa Amstad
 * 1. 8. 1941

¹ Gült 10. 1. Rüteli / ² Gült 14. 7. Stalden / ³ Gült 20. 12. / ⁴ Gült 3. 6. Rüteli / ⁵ Gült 18. 1. Rüteli /
⁶ Gült 3. 6. / ⁷ Gült 10. 4. / ⁸ Gült 27. 12. / ⁹ Güterschatzung / ¹⁰ Gült 5. 12. / ¹¹ Gült 25. 6., die
 Tochter Marie Käslin war geistliche Mutter von Hochwürden Bischof Johannes Vonderach. / ¹² Kauf
 14. 5., Grossvater von Josef Durrer, Giro, Stans. / ¹³ Gültenerbereinigung / ¹⁴ Kauf 30. 12. / ¹⁵ Kauf
 19. 11. / ¹⁶ Kauf 3. 5.

Stalden GB 291

Stalden bedeutet steiles Land. Von dieser Liegenschaft gehört nur das Haus und wenig Land zum Gebiet Kniri, beziehungsweise zu Stans. Im Volksmund wird Stalden das Gotthardli genannt. 1980 wurde das Haus abgerissen und ein neues, viel schöneres Haus erbaut.

Besitzer:

- 1612 Fluri Johann Melchior¹
 E: Andreas / ...
 * ... † 4. 4. 1645 (Stb. A)
 ∞ ...
 Obrist Magdalena
 E: ...
 * ... † 27. 4. 1623
- 1647 Fluri Peter², Sohn des Obigen
 * ... † 4. 4. 1667 (Stb. A)
 ∞ I. Ehe vor 3. 4. 1631
 von Büren Barbara
 E: Balz / Verena von Uri
 * ... † nach . . 6. 1635 (Stb. II/A)
 ∞ II. Ehe 30. 1. 1640
 Christen Anna Katharina
 E: Niklaus / Barbara Odermatt
 * ... † ... (Stb. 13)
 ∞ III. Ehe ... 1648
 Christen Barbara
 E: Andreas / Elisabeth Blättler
 * 12. 12. 1626 † 10. 8. 1656 (Stb. 1)
 ∞ IV. Ehe vor 18. 11. 1666
 Huber Elisabeth
 E: ...
 * ... † 30. 7. 1708
- 1688 Spilmatter Kaspar³
 E: ...
 * ... † ... (Stb. —)
- 1732 Keiser Nilaus⁴
 E: Johann Jakob / Anna Elisabeth Flüeler
 * ... 1711 † ... (Stb. III/3)
 ∞ ...

- Hermann Marie Elisabeth
 E: Jakob Josef / Anna Marie Flüeler
 * 6. 4. 1709 † ... (Stb. I/25)
- 1756 Spilmatter Franz Xaver⁵
 E: Niklaus Remigi / Anna Barbara Businger
 * 25. 4. 1723 † 21. 4. 1779 (Stb. 4)
 ∞ I. Ehe ... 1748
 Odermatt Marie Anna
 E: Kaspar Josef / Anna Marie Flüeler
 * 5. 8. 1730 † 7. 3. 1757 (Stb. 81)
 ∞ II. Ehe 6. 11. 1775
 Röthlin Katharina
 E: ...
 * ... 1744 † 9. 9. 1798
- 1778 von Zuben Vinzent⁶
 E: Josef Paul / Anna Marie Frunz
 * 21. 1. 1743 † 8. 5. 1802 (Stb. 2)
 ∞ I. Ehe ...
 Christen Theres
 E: ...
 * ... † ... (Stb. —)
 ∞ II. Ehe 8. 2. 1773
 Farlimann Josefa
 E: ...
 * ... † ... (Stb. —)
 ∞ III. Ehe nach 19. 7. 1784
 Holzmann Marie Anna
 E: Johann Jost / Barbara Zumbühl
 * ... † nach 15. 10. 1798 (Stb. 1)
 ∞ IV. Ehe 17. 6. 1799
 Zurtannen Anna Marie Josefa
 E: Sebastian / Elisabeth Bali
 * ... † 4. 3. 1802 (Stb. 2)
- 1814 Lussi Remigi⁷
 E: Josef Anton / Agatha Odermatt
 * ... † 7. 12. 1839 (Stb. 93)
 ∞ I. Ehe ...
 Odermatt Anna Marie
 E: Jakob / Barbara Christen
 * 7. 7. 1767 † ... (Stb. 115)
 ∞ II. Ehe 29. 10. 1809



29 Josef Mathis und Marie Mathis-Christen

Feierabend Anna Marie

E: ...

* ... † 17. 5. 1838

- 1841 Lussi Niklaus⁸, Sohn des Obigen aus I. Ehe
 * 27. 10. 1794 † 10. 6. 1867 (Stb. 93)
 ∞ 17. 5. 1824
 Gabriel Marie Anna
 E: Melchior / Marie Anna Katharina Hummel
 * 18. 2. 1799 † 26. 11. 1866 (Stb. 12)
- 1864 Lussi Remigi⁹, Sohn des Obigen
 * 2. 10. 1831 † 4. 4. 1871 (Stb. 93)
 ∞ 18. 4. 1864
 Zumbach Anna Josefa
 E: Jakob Josef / Anna Josefa Businger
 * 19. 3. 1841 † 13. 2. 1911 (Stb. 17)
- Lussi Niklaus, Bruder des Obigen
 * 11. 1. 1837 † 28. 8. 1918 (Stb. 93)
 ∞ 11. 10. 1869
 Zumbach Josefa
 E: Franz Josef / Klara Joller
 * 11. 12. 1849 † 3. 4. 1899 (Stb. 12)

- 1870 Lussi Niklaus¹⁰, siehe oben
- 1899 Feierabend Berta¹¹, Witwe des Melchior Remigi Mathis
E: Anton / Josefa Töngi
* 29. 5. 1855 † . . 9. 1938
- 1904 Mathis Eduard¹², Sohn des Obigen
* 12. 3. 1881 † 14. 1. 1908 (Stb. 32)
- 1908 Mathis Josef¹³, Bruder des Obigen
* 22. 3. 1878 † 7. 9. 1932 (Stb. 149)
∞ 28. 1. 1916
Christen Marie
E: Benedikt / Anna Niederberger
* 13. 11. 1882 † 19. 5. 1922
- 1920 Zelger Arnold¹⁴
E: Arnold / Christina Gut
* 1. 7. 1883 † 16. 9. 1957 (Stb. I/11)
∞ 12. 11. 1908
Niederberger Agnes
E: August / Josefa Christen
* 10. 6. 1876 † 11. 5. 1970 (Stb. 89)
- 1946 Langenstein Anton¹⁵
E: Josef / Paulina Zimmermann
* 20. 1. 1917
∞ 11. 11. 1944
Töngi Johanna
E: Maurus / Anna Mathis
* 10. 8. 1923

¹ Gült 22. 11. Wang / ² Gült 3. 4. Windleten / ³ Gült 8. 1. Löwengrube / ⁴ Gült 23. 3. / ⁵ Gült 24. 1. / ⁶ Gült 6. 7. / ⁷ Gült 15. 9. Wang, Bruder des Kaspar Josef Lussi, Pfarrer in Stans, siehe Frühmesserei. / ⁸ Gült 21. 1. / ⁹ Gült 24. 11. / ¹⁰ Gült 21. 5. / ¹¹ Kauf 7. 8. / ¹² Kauf 30. 4. / ¹³ Kauf 12. 12. / ¹⁴ Kauf 28. 4. / ¹⁵ Kauf 3. 6.

Klostermatt GB 74 und 253

Die Klosterliegenschaft setzt sich aus den folgenden Grundstücken zusammen: Widerthuob, Mürg, Stembach, Kählen, Ahautli und Eselweid.

1593 verkaufte Wolfgang Lussi an die Schwester Elsbeth von Schwyz und Dorothea von Einsiedeln einen Bauplatz in der Widerthuob. Hier erbauten die bei-

den ein kleines Haus, woran die Regierung 30 Gulden leistete. In dieser kleinen Behausung eröffneten die Schwestern eine Mädchenschule. Der von ihnen erwünschte Klosterbau wurde 1608 von der Regierung verboten. Elsbeth und Dorothea sollen im Jahre 1613 gestorben sein.

1618 bewilligte die Landsgemeinde den langersehnten Klosterbau. Der Zufall will es, dass gerade zwei Töchter aus der Kniri das Kloster gründeten: Katharina und Maria Gut, des Andreas und der Elisabeth Kirsiter. Der Klostergründung wurde um so eher entsprochen, weil die beiden Töchter Gut von ihren verstorbenen Eltern einen beträchtlichen Erbanteil erhalten hatten und Willens waren, in ein auswärtiges Kloster einzutreten. Andreas Gut besass ja bekanntlich mehrer Güter in der Kniri.

Katharina Gut, 39jährig, nahm den Namen Maria Klara an. Sie wurde die erste Frau Mutter und starb 91jährig am 9. Februar 1669. Ihre zwei Jahre jüngere Schwester Maria erhielt den Ordensnamen Maria Agnes. Sie starb 84jährig am 18. März 1664. 1620 wurde mit dem Klosterbau begonnen, und 1625 konnte die Klosterkirche eingeweiht werden.

Auf dem Platze, wo Kloster und Kirche stehen, standen in alter Zeit die Wohnung des Scharfrichters sowie der Galgen. Allda waren zwei Priester hingerichtet worden.

Die einzelnen Liegenschaften:

Widerthuob und Weid

Zu dieser gehörte auch das sogenannte Kilenmattli. Der dortige Stall wurde in den 1890er Jahren erbaut. Auf Grund und Boden des Kilenmattli erbauten die Stanser 1898 das Mädchenschulhaus (Knirischulhaus), wozu das Kloster 2835 m² Land schenkte, unter der Bedingung, dass das Gebäude nur für die Mädchen- und Kleinkinderschule zu gebrauchen sei und die Klosterfrauen den Schulunterricht in den Mädchenklassen behalten dürften.

Besitzer:

1593	Lussi Wolfgang ¹ , Landammann E: Johann / Anna Frunz * vor 1523 † 30. 3. 1597 (Stb. 1) ∞ vor 1573 Andacher Barbara E: Anton / Anna Weidhas * um 1530 † 15. 10. 1577 (Stb. A)
1611	Lussi Melchior ² , Sohn des Obigen * ... † 26. 4. 1643 (Stb. 1) ∞ vor 5. 5. 1619 von Matt Marie Elisabeth E: Ulrich / Katharina Letter * ... † ... (Stb. 4)

- 1618 Wingarter Konrad, Fähnrich³
 E: Balz / Elisabeth Odermatt
 * ... † 17. 3. 1629 (Stb.
 ∞ ... Odermatt vor A)
 Christen Dorothea
 E: Elias / Barbara im Ried
 * um 1575 † ... (Stb. A)
- 1618 Kloster St. Klara⁴

Mürg und Stembach

Auf dieser Matte liess Ritter Melchior Lussi 1583 das Kapuzinerkloster erbauen.

1665 mussten die Klosterfrauen den Bauplatz für das Zeughaus (heute Staatsarchiv) hergeben⁵.

1866 Landverkauf für den neuen Friedhof 3195 m² für 4500 Franken. 1911 zur Erweiterung des Friedhofes nochmals 2643 m² Land ab dieser Matte.

1798 verbrannten die Franzosen die Klosterscheune auf der Mürg. Die 1886 neu erbaute Scheune verbrannte am 31. Juli 1933 wiederum⁶. An den danach erbauten Stall wurde 1958 ein Oekonomiegebäude angebaut⁷.

Besitzer:

- 1583 Lussi Melchior⁸, Landammann, Ritter
 E: Johann / Anna Frunz
 * ... † 14. 11. 1606 (Stb. 2)
 ∞ um 1570
 Wingarter Agatha
 E: Balz / Elisabeth Odermatt
 * ... † 21. 12. 1615 (Stb.
 Odermatt vor A)
- 1639 Lussi Melchior⁹, siehe bei Widerthuob
- 1642 Keyser Melchior¹⁰, Baumeister
 E: Balz / Magdalena Auf der Maur
 * 30. 8. 1591 † 20. 11. 1675 (Stb. II/3)
 ∞ ...
 Langenstein Dorothea
 E: Martin / Brigitta Barmettler
 * ... † 13. 12. 1665 (Stb. 1)
- 1650 Kloster St. Klara¹¹

Ahautli

Am 7. Oktober 1952 verbrannte der Ahautlistall¹².

Besitzer:

- 1611 Krämer Jakob¹³, Fähnrich
 E: ...
 * ... † ... 1612
 ∞ ...
 Businger Anna
 E: Balz / Magdalena Vokinger
 * ... † ... (Stb. I/A)
- 1615 Amlehn Johann¹⁴, Ofner
 E: ...
 * ... † 25. 10. 1636
 ∞ ...
 Businger Barbara
 E: Balz / Barbara Scheuber
 * ... † ... (Stb. II/12)
- 1628 Leuw Kaspar¹⁵, Landammann, Ritter, Landeshauptmann, Klosterverwalter
 E: Niklaus / Margaretha von Matt
 * 8. 9. 1575 † 5. 4. 1654 (Stb. 11)
 ∞ ...
 Zelger Katharina
 E: Kaspar / Katharina Zuraseller
 * ... † 15. 11. 1642 (Stb. I/1)
- 1638 Kloster St. Klara¹⁶

Kählen mit Weid

Diese bestand früher aus zwei Teilen. 1964 wurde hier ein neuzeitlicher Stall errichtet.

Besitzer: oberer Teil

- 1630 Zelger Beat Jakob¹⁷, Kirchmeier
 E: Balz / Barbara Fleckenstein
 * 18. 9. 1590 † 12. 5. 1639 (Stb. II/7)
 ∞ ... 1619
 Imfeld Marie Kleopha
 E: Melchior / ...
 * ... † ...

- 1639 Zelger Beat Jakobs Erben¹⁸
- 1647 Businger Johann Kaspar¹⁹, Ratsherr, Metzger, Schmied
 E: Melchior / Barbara Odermatt
 * 12. 7. 1628 † 6. 6. 1696 (Stb. II/A)
 ∞ 13. 2. 1662
 Lussi Margaretha
 E: Johann Melchior / Katharina Nöpflin
 * 16. 12. 1639 † 30. 4. 1669 (Stb. 3)
- 1685 Kloster St. Klara²⁰

Besitzer: unterer Teil

- 1642 Keyser Melchior²¹, siehe Mürig
- 1685 Zelger Jost²², Landschätzer, Schwiegersohn des Obigen
 E: Meinrad / Dorothea Lussi
 * ... † 26. 2. 1689 (Stb. II/22)
 ∞ ...
 Keyser Katharina
 E: Melchior / Katharina Studiger
 * 25. 9. 1625 † ... (Stb. II/3)
- 1638 Kloster St. Klara²³

¹ Wettach M. Salesia Sr., Das Frauenkloster St. Klara, Gedenkblätter, Stans, 1926. / ² Gült 28. 8. / ³ Verkauf 22. 10. / ⁴ Kauf 22. 10. um 12 700 Pfund und 12 Kronen Kaufwein und musste bis 1623 abbezahlt sein. / ⁵ Durrer, Kunstdenkmäler, S. 892 / ⁶ Gedenkblätter/100 Jahre Feuerwehr Stans, 1978 / ⁷ Amtsblatt Nr. 30 vom 25. 7. 1958, S. 613 / ⁸ Durrer, Kunstdenkmäler, S. 957 / ⁹ Gült 11. 11. / ¹⁰ Gült 11. 11. / ¹¹ Kauf 25. 2. um 30 000 Pfund und 412 Gulden Kaufwein / ¹² 100 Jahre Feuerwehr Stans, 1978. / ¹³ Gült 28. 8. Widerthuob / ¹⁴ Gült 4. 6. / ¹⁵ Kauf und Verpachtung ans Kloster um 500 Gulden / ¹⁶ Schenkung als Aussteuer seiner Töchter Febronia und Ancilla Leuw / ¹⁷ Gült 7. 6. unter Kählen / ¹⁸ Gült 24. 12. unter Kählen / ¹⁹ Gült 29. 3. unter Kählen / ²⁰ Kauf 11. 3. um 500 Pfund und 1 Dublone Kaufwein / ²¹ Gült 11. 11. Mürig / ²² Verkauf 11. 3. / ²³ Kauf 11. 3. um 6200 Pfund und 2 Dublonen Kaufwein

Unter Kählen GB 254

Unter Kählen war von 1639 bis 1698 geteilt.

Besitzer:

- 1630 Blättler Arnold¹
 E: ...
 * ... † ... (Stb. II/A)
 ∞ vor 31. 7. 1622
 Langenstein Margaretha
 E: Martin / Brigitta Barmettler
 * ... † 18. 3. 1632 (Stb. 1)
- 1631 von Büren Kaspar², Landvogt
 E: Melchior / Katharina von Eiwil
 * ... † 30. 6. 1676 (Stb. II/1)
 ∞ 27. 10. 1630
 von Matt Margaretha
 E: Balz / Katharina Dönni
 * ... † 23. 10. 1639 (Stb. 6)
- 1639 Zelger Meinrad³, Metzger, Wirt zur Sonne (oberer Teil)
 E: Sebastian / Anna Stulz
 * ... † 11. 12. 1657 (Stb. II/22)
 ∞ ... 1616
 Lussi Dorothea
 E: Anton / Marie Britschgi
 * ... † 11. 12. 1657 (Stb. 1)
- 1647 Bläsi Josef⁴
 E: Niklaus / Kleopha Grimm
 * ... † 2. 2. 1695 (Stb. 1)
 ∞ 23. 1. 1634
 Durrer Katharina
 E: Niklaus / Margaretha Bucher
 * ... † 16. 6. 1681 (Stb. —)
- 1652 Meyer Johann Kaspar⁵
 E: ...
 * ... † 27. 2. 1660
- 1654 Zurbluomen Melchior⁶
 E: Balz / Katharina Zurbruggen
 * ... † 10. 3. 1672
 ∞ .. 10. 1641

- Christen Barbara
 E: Jakob / Katharina Odermatt
 * 31. 1. 1611 † 19. 11. 1693 (Stb. 4)
- 1675 Hofer Johann Melchior⁷
 E: ...
 * ... † ...
 ∞ .. 4. 1635
 Schlegel Barbara
 E: ...
 * ... † ...
- 1686 Niederberger Sebastian⁸
 E: ...
 * ... † ... (Stb. —)
- 1689 Imboden Johann Melchior⁹
 E: Balz / Barbara Meyer
 * 23. 2. 1628 † 13. 3. 1707 (Stb. II/A)
- 1639 Fischer Andreas¹⁰, Schuhmacher (unterer Teil)
 E: Johann / Gertrud Businger
 * ... 1606 † 20. 12. 1685 (Sbt. A)
 ∞ 24. 10. 1638
 Schwendi Elisabeth
 E: ...
 * ... † 4. 4. 1684
- 1686 Fischer Severin¹¹, Schuhmacher, Sohn des Obigen
 * 22. 10. 1664 † 12. 1. 1725 (Stb. A)
 ∞ I. Ehe .. 1. 1693
 Schriber Marie Christina
 E: ...
 * ... † 18. 5. 1694
 ∞ II. Ehe 21. 1. 1698
 Christen Anna Margaretha
 E: Melchior / Anna Marie Blättler
 * 6. 7. 1676 † 1. 7. 1724 (Stb. 4)
- 1730 Fischer Peter Josef¹², Sohn des Obigen aus II. Ehe
 * 7. 3. 1699 † 25. 3. 1756 (Stb. A)
 ∞ .. 1. 1738
 Blättler Anna Marie
 E: Dominik / Anna Marie Achermann
 * ... † 28. 1. 1763 (Stb. V/6)

Fischer Sebastian Remigi, Bruder des Obigen

* 2. 12. 1706 † 23. 1. 1772 (Stb. A)

∞ 1. 5. 1735

Rohrer Marie Elisabeth

E: Johann Melchior / Marie Katharina Rohrer

* 7. 12. 1707 † 18. 3. 1786 (Stb. II/5)

1745 Fischer Sebastian Remigi¹³, siehe oben

1777 Fischer Sebastian Remigi¹⁴, Sohn des Obigen

* 6. 4. 1736 † 7. 3. 1792 (Stb. A)

Fischer Franz Xaver, Bruder des Obigen

* 10. 7. 1748 † 12. 3. 1794 (Stb. 2)

∞ 30. 10. 1785

Odermatt Marie Josefa Aloisia

E: Franz / Marie Anna Zumbühl

* ... † 11. 4. 1818 (Stb. 87)

1833 Fischer Sebastian¹⁵, Sohn des Obigen

* 1. 8. 1790 † 31. 3. 1853 (Stb. 2)

∞ 31. 1. 1825

Barmettler Klara

E: Josef Maria / Aloisia Zimmermann

* 11. 2. 1792 † 29. 11. 1847 (Stb. IV/11)

1858 Fischer Sebastian¹⁶, Sohn des Obigen

* 6. 11. 1825 † 8. 3. 1879 (Stb. 2)

∞ I. Ehe 10. 10. 1859

Zimmermann Theres

E: Josef / Josefa Odermatt

* 15. 7. 1833 † 6. 4. 1876 (Stb. I/76)

∞ II. Ehe 15. 7. 1876

Zimmermann Josefa

E: Martin / Anna Josefa Zumbühl

* 23. 9. 1825 † 11. 3. 1888 (Stb. I/104)

1889 Fischer Alois¹⁷, Sohn des Obigen aus I. Ehe

* 21. 3. 1876 † 20. 7. 1946 (Stb. 4)

Fischer Josef, Bruder des Obigen

* 8. 11. 1867 † 7. 6. 1929

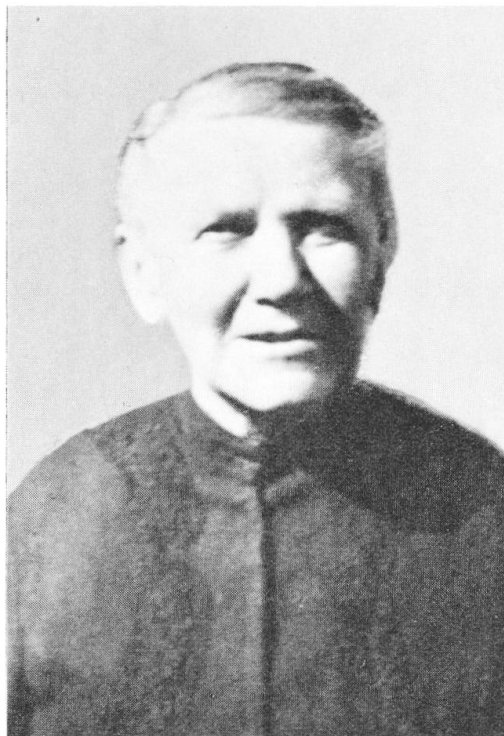
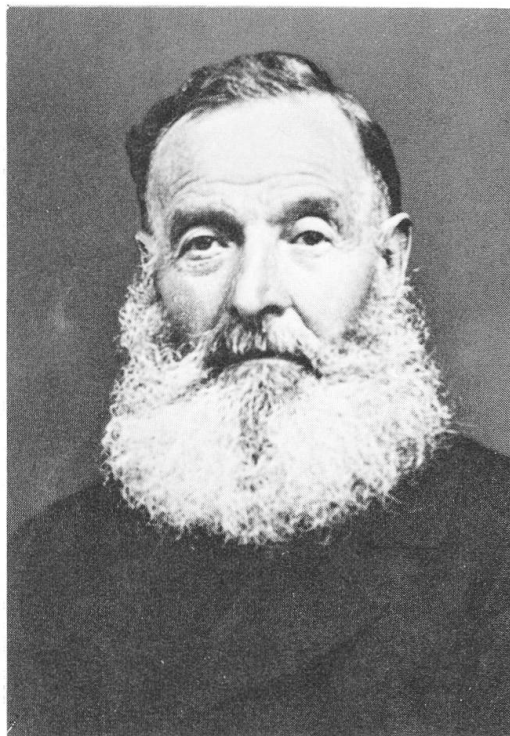

30 Johann Waser und Sophie Waser-Schuler

- 1893 Lussi Josef¹⁸, Bannwart
 E: Remigi / Marie Anna Lussi
 * 12. 6. 1862 † 20. 2. 1934 (Stb. 120)
 ∞ 16. 11. 1888
 Greter Marie Elisabeth
 E: Balz / Anna Marie Schaub
 * 17. 9. 1864 † 26. 1. 1939
- 1909 Waser Johann¹⁹
 E: Ignaz / Rosa Matter
 * 29. 10. 1874 † 23. 10. 1952
 ∞ 3. 5. 1903
 Schuler Sophie
 E: Karl / Sophie Blättler
 * 16. 5. 1881 † 11. 7. 1959
- 1942 Waser Karl²⁰, Sohn des Obigen
 * 13. 2. 1916
 ∞ 5. 4. 1950
 Waser Louise
 E: Josef / Marie Christen
 * 24. 12. 1916

Waser Walter, Sigrist, Bruder des Obigen

* 27. 1. 1919 † 22. 9. 1980

∞ 20. 5. 1958

Amstutz Anna Margaretha

E: Josef Anton / Berta Amstutz

* 17. 7. 1931 † 7. 9. 1977

1954 Waser Walter²¹, siehe oben

¹ Gült 7. 6. / ² Gült 29. 3. / ³ Gült 24. 12. / ⁴ Gült 29. 3. / ⁵ Gült 14. 2. / ⁶ Gült 8. 6. ober vorder Eggenburg / ⁷ Gült 5. 10. / ⁸ Gült 6. 3. / ⁹ Gült 1. 5. / ¹⁰ Gült 24. 12. ober Teil Kählen / ¹¹ Gült 6. 3. ober Teil Kählen besitzt ab 24. 5. 1698 beide Teile / ¹² Gült 12. 2. / ¹³ Gült 29. 1. Widerkehrweid / ¹⁴ Gült 24. 8. / ¹⁵ Gült 10. 12. / ¹⁶ Gült 20. 8. / ¹⁷ Gült 4. 4. / ¹⁸ Gült 31. 7. / ¹⁹ Kauf 8. 11. / ²⁰ Kauf 30. 10. / ²¹ Kauf 22. 2.

Ober Kählen GB 255

Besitzer:

1507 von Matt Hänsli¹

E: Johann / Barbara Durrer

* ... † 16. 6. 1513 (Stb. A)

∞ ...

1507 Springinklee Elsi²

E: ...

* ... † ...

1549 Springinklee Johann³

E: ...

* ... † ...

1549 von Büren Johann⁴

E: Johann / ...

* ... † ... (Stb. IV/A)

1630 von Büren Kaspar⁵, Landvogt, siehe unter Kählen

1639 Zurbluomen Melchior⁶, siehe unter Kählen

1647 Keyser Jakob⁷, Genossenvogt

E: Johann / Anna Ammas von Wolfenschiessen

* ... † 13. 10. 1665 (Stb. I/6)

∞ 30. 1. 1640

Gut Anna Marie

E: Johann / Barbara Fluri

* ... † 8. 10. 1700 (Stb. 3)

- Keyser Peter, Stiefbruder des Obigen
 E: Johann / Katharina Lussi
 * ... † 28. 12. 1700 (Stb. I/6)
 ∞ 18. 2. 1642
 Christen Anna
 E: Niklaus / Barbara Odermatt
 * 19. 3. 1624 † 23. 10. 1691 (Stb. 13)
- 1675 Keyser Peter⁸, siehe oben
- 1686 Businger Johann Kaspar⁹, Ratsherr
 E: Melchior / Barbara Odermatt
 * 12. 7. 1628 † 6. 6. 1695 (Stb. II/8)
- 1713 Christen Josef¹⁰
 E: Melchior / Anna Marie Blättler
 * 13. 8. 1665 † 1. 7. 1721 (Stb. 59)
 ∞ 5. 11. 1697
 Zelger Marie Katharina
 E: Johann Jost / Verena Blättler
 * ... † 22. 2. 1759 (Stb. II/80)
- 1730 Christen Remigi¹¹, Sohn des Obigen
 * 17. 10. 1701 † 11. 1. 1765 (Stb. 59)
- 1767 Odermatt Viktor¹²
 E: Balz / Anna Marie Durrer
 * 19. 5. 1723 † 8. 6. 1793 (Stb. 134)
 ∞ ...
 Gut Klara
 E: Alois / Veronika Zelger
 * 27. 3. 1740 † 9. 9. 1798 (Stb. 16)
- 1794 Odermatt Jost¹³, Sohn des Obigen
 * 17. 1. 1775 † 3. 9. 1855 (Stb. 510)
- 1814 Lussi Anton¹⁴
 E: Jakob / Katharina Rohrer
 * 14. 2. 1781 † 11. 10. 1841 (Stb. 57)
 ∞ 30. 5. 1808
 von Büren Aloisia
 E: Peter / Josefa Mörlin
 * 30. 7. 1787 † 15. 3. 1832 (Stb. II/30)

- 1837 Christen Jakob¹⁵
 E: Lorenz / Agatha Hofmann
 * ... † ... 1848 (Stb. 195)
 ∞ 11. 10. 1824
 Schriber Karolina
 E: Remigi / Katharina Ettlin
 * ... † 16. 3. 1856 (Stb. 10)
- 1846 Odermatt Franz¹⁶
 E: ...
 * ... † ... (Stb. —)
- 1849 Odermatt Niklaus¹⁷
 E: ...
 * ... † ... (Stb. —)
- 1858 Odermatt Anton¹⁸
 E: Melchior / Klara Flühler
 * ca. 1802 † 23. 3. 1868 (Stb. 477)
 ∞ 7. 2. 1842
 Käslin Anna Marie
 E: Remigi / Anna Näpflin
 * 28. 7. 1819 † 15. 9. 1890 (Stb. III/41)
- 1873 Odermatt Maria¹⁹, Sohn des Obigen
 * 13. 9. 1849 † 18. 7. 1894 (Stb. 477)
- 1880 Odermatt Michael²⁰, Bruder des Obigen
 * 13. 6. 1861 † ... (Stb. 477)
- Odermatt Jost, Bruder des Obigen
 * 26. 1. 1854 † 2. 10. 1912 (Stb. 477)
 ∞ 17. 2. 1882
 Achermann Anna
 E: Alois / Anna Blättler
 * 6. 4. 1859 † 2. 4. 1927 (Stb. X/21)
- 1899 Odermatt Jost²¹, siehe oben
- 1912 Barmettler Alois²², Schwiegersohn des Obigen
 E: Alois / Anna Marie Baumgartner
 * 29. 11. 1876 † 3. 2. 1915 (Stb. I/53)
 ∞ 3. 7. 1903

- Odermatt Agnes
E: Jost / Anna Achermann
* 3. 6. 1887 † 16. 10. 1917 (Stb. 477)
- 1918 Zimmermann Alois²³
E: Alois / Anna Marie Fluri
* 6. 1. 1860 † 4. 1. 1935 (Stb. I/83)
- 1919 Zimmermann Peter²⁴, Bruder des Obigen
* 7. 3. 1863 † 29. 3. 1932 (Stb. I/83)
∞ 14. 11. 1890
von Matt Marie
E: Klemenz / Josefa Risi
* 19. 5. 1869 † 3. 6. 1945 (Stb. 92)
- 1932 Zimmermann Adolf²⁵, Sohn des Obigen
* 1. 2. 1906 † 22. 1. 1960 (Stb. I/83)
- Zimmermann Theodor, Bruder des Obigen
* 14. 11. 1912 † 27. 6. 1956 (Stb. I/83)
- Zimmermann Robert, Bruder des Obigen
* 24. 12. 1910 (Stb. I/83)
∞ 9. 11. 1934
Gander Marie Mathilda
E: Karl / Anna Waser
* 1. 3. 1913 (Stb. III/33)
- 1934 Zimmermann Robert²⁶, siehe oben
- 1935 Hess Paul²⁷
E: Plazidus / Kresenzia Blättler
* 25. 10. 1908
∞ 12. 11. 1932
Zimmermann Elisabeth
E: Adolf / Marie Würsch
* 21. 9. 1909 † 13. 7. 1975 (Stb. II/32)
- 1972 Hess Anton Anastasius²⁸
* 4. 1. 1942
∞ 14. 4. 1970
Barmettler Dorothea
E: Eduard / Marie Josefa Aufdermauer
* 5. 6. 1948

¹ Vor Fasnacht, Streit wegen Holzreistrecht gegen die Genossen / ² 27. 10. Streit wegen Holzreistrecht gegen die Genossen / ³ Mittwoch vor Martini, Verkauf / ⁴ Mittwoch vor Martini, Kauf / ⁵ Gült 7. 6. unter Kählen / Gült 24. 12. unter Kählen / ⁷ Gült 29. 3. unter Kählen / ⁸ Gült 5. 10. unter Kählen / ⁹ Gült 6. 3. unter Kählen / ¹⁰ Steuerrodel 1713, STA NW / ¹¹ Gült 12. 2. unter Kählen / ¹² Gült 24. 3. / ¹³ Gült 16. 2. / ¹⁴ Gült 20. 1. / ¹⁵ Gült 26. 11., er baut 1843 Haus und Stall / ¹⁶ Gült 6. 12. / ¹⁷ Gült 4. 2. / ¹⁸ Am 19. 4. stirbt dem Anton Odermatt, Kählen, ein 12 Tage altes Mädchen. / ¹⁹ Gült 30. 4. / ²⁰ Gült 9. 7. / ²¹ Gült 10. 10. / ²² Kauf 21. 9. / ²³ Kauf 9. 9. / ²⁴ Kauf 7. 5. / ²⁵ Kauf 10. 3. / ²⁶ Kauf 13. 12. / ²⁷ Kauf 22. 8. / ²⁸ Kauf 13. 9. und baut neues Haus

Bluematt GB 285, 287, 288, 395, 396

Bluematt hat den Namen vom guten Gras, in Mundart «Bluemä» erhalten. «Die Blumatt ist eine grosse, am nordwestlichen Abhange des Stanserberges gelegene Partikular- oder Eigenalp, die etwa 30 Kühe sömmert und eine trefflich eingerichtete Sennhütte mit einem Eiskeller, nebst andern Hütten und Gäden hat.» So schrieb Alois Businger 1836¹.

1893 wurden 17 Kühe und 21 Stück Galtvieh aufgetrieben. 1896 errechnete man die gesamte Milchmenge auf 18 206 Liter. Davon wurden zirka 30 Liter pro Weidtag an das Hotel Stanserhorn geliefert².

1906 war die Alp mit 27 Kühen und 29 Stück Galtvieh bestossen, bei einer Weidezeit von 120 Tagen³.

1958 betrug die Viehzahl 25 Kühe, 40 Stück Galtvieh und 10 Ziegen⁴. Bluematt und Rinderalp und der Krähentossenwald (ehemals Eggweid, Kreyenboden und Schiltwald geheissen) waren ursprünglich Eigentum der Stanser Genossen, wurden aber am 15. August 1437 an Uli Sigrist um 50 Pfund Pfennig verkauft unter der Bedingung nicht zu schwänten⁵.

Aber schon 1434 hatten Abt Johann und der Konvent zu Engelberg an Jenni von Wald einige Gerechtigkeiten auf Bluematt verkauft⁶.

Besitzer:

- | | | |
|------|--|-----------------------|
| 1557 | Barmettler Peter ⁷ , Ratsherr | |
| | E: ... | |
| | * ... | † ... (Stb. II/A) |
| | ∞ ... | |
| | Täpscher Anna | |
| | E: ... | |
| | * ... | † ... |
| | | |
| 1618 | Gut Melchior ⁸ | |
| | E: Andreas / Elisabeth Kirsiter | |
| | * ... | † 8. 3. 1658 (Stb. 2) |
| | ∞ vor 6. 4. 1612 | |

- Späni Marie
E: ...
* ... † 8. 4. 1662
- Gut Johann, Bruder des Obigen
* ... † 21. 7. 1626 (Stb. A)
∞ ...
Fluri Barbara
E: Andreas / ...
* ... † 23. 5. 1664 (Stb. A)
- Gut Peter, Bruder des Obigen
* ... † 26. 3. 1651 (Stb. 1)
∞ vor 8. 4. 1617
Gander Margaretha
E: ...
* ... † ... (Stb. —)
- 1666 Gut Peter⁹, Sohn des Obigen
* 8. 6. 1629 † 8. 4. 1684 (Stb. 1)
∞ 28. 3. 1647
Bär Anna Barbara
E: ...
* ... † 7. 5. 1708
- 1683 Gut Johann Heinrich¹⁰, Cousin des Obigen
E: Melchior / Marie Späni
* 17. 3. 1626 † 7. 11. 1694 (Stb. 2)
∞ 3. 2. 1660
Wildrich Anna
E: Wolfgang / Barbara Töngi
* 25. 8. 1640 † 18. 5. 1718 (Stb. Christen 22)
- 1706 Fluri Marzell¹¹
E: Johann Baptist / Barbara Häder
* 16. 1. 1660 † 8. 9. 1717 (Stb. 1)
∞ .. 6. 1688
Keiser Marie Veronika
E: Jakob / Anna Katharina Bircher
* 21. 11. 1668 † ... (Stb. I/8)
- 1731 Fischer Peter Josef¹²
E: Severin / Anna Margaretha Christen
* 7. 3. 1699 † 25. 3. 1756 (Stb. A)
∞ .. 1. 1738

- Blättler Anna Marie
E: Dominik / Anna Marie Achermann
* ... † 28. 1. 1763 (Stb. V/6)
- 1765 Fluri Anton Maria¹³
E: Leodegar / Anna Katharina Odermatt
* 23. 6. 1696 † 3. 9. 1769 (Stb. 23)
- 1798 von Büren Franz¹⁴
E: Franz / Margaretha Amstutz
* 19. 3. 1759 † 31. 1. 1810 (Stb. II/20)
∞ 3. 5. 1783
Liembd Marie Josefa
E: Jakob / Magdalena Rohrer
* ... † 1. 4. 1835 (Stb. 1)
- 1811 Zumbach Felix¹⁵
E: Franz Karl / Marie Anna Josefa Rohrer
* ... † 21. 1. 1826 (Stb. 17)
∞ 18. 2. 1805
Odermatt Anna Marie
E: Arnold / Marie Anna von Büren
* 19. 1. 1787 † 21. 3. 1852 (Stb. 496)
- 1842 Odermatt Alois¹⁶
E: Josef Anton Maria / Marie Josefa Regina Odermatt
* 5. 4. 1795 † 9. 6. 1866 (Stb. 520)
∞ 3. 5. 1824
Zimmermann Marie Klara
E: Melchior / Anna Marie Josefa Würsch
* 28. 2. 1805 † 4. 3. 1882 (Stb. I/3)
- 1854 Odermatt Alois¹⁷, Sohn des Obigen
* 6. 4. 1830 † 5. 11. 1900 (Stb. 520)
∞ I. Ehe 18. 5. 1863
Rohrer Franziska
E: Josef Alois / Katharina Niederberger
* 19. 1. 1831 † 1. 5. 1874 (Stb. II/20)
∞ II. Ehe 30. 11. 1876
Waser Josefa
E: Jakob / Barbara Lussi
* 3. 8. 1854 † 16. 1. 1925 (Stb. 113)
- 1891 Firma Bucher und Durrer¹⁸

- 1901 Durrer Josef¹⁹, Fabrikant
 E: ...
 * 24. 1. 1841 † 26. 4. 1919
- 1912 Windlin Josef²⁰, Zimmermeister
 E: Wolfgang / Josefa Kuchler
 * 7. 1. 1851 † 28. 1. 1942
 ∞ 24. 1. 1879
 Durrer Marie
 E: Melchior / Berta Bucher
 * 2. 10. 1855 † 20. 4. 1927
- 1926 Windlin Walter²¹, Sohn des Obigen
 * 28. 6. 1880 † 17. 12. 1959
 ∞ 18. 4. 1913
 Käslin Paulina
 E: Josef Alois Xaver / Marie Katharina Mathis
 * 14. 1. 1891 † 26. 2. 1977
- 1955 Windlin Alois²², Sohn des Obigen
 * 1. 6. 1921 † 1. 10. 1975
- Windlin Wolfgang, Bruder des Obigen
 * 25. 10. 1922 † 2. 10. 1967
- Windlin Josef, Bruder des Obigen
 * 20. 8. 1928
- 1970 Windlin Alois²³, siehe oben
- 1975 Pachtvertrag vom 23. 9. bis 1. 4. 1996 mit
 Schleiss-Niederberger Alfred²⁴

¹ Businger Alois, Der Kanton Unterwalden, 1836, S. 148; Niederberger Ferdinand, Das Stanserhorn und seine Welt, 1968, S. 36 / ² Gander Josef, Die Alpwirtschaft im Kanton Nidwalden, 1896, S. 157/193 / ³ Gander Josef, Bericht über die Alpinspektionen in Nidwalden im Sommer 1906, S. 51/62 / ⁴ Schweizer Alpkataster, Kanton Nidwalden, 1965, S. 132 / ⁵ Engler Arnold, Auszug aus dem Wirtschaftsplan über die Waldungen der Korporation Stans, 1915, S. 14 / ⁶ Odermatt Anton, Regesten, 1886, S. 134 / ⁷ Gült 11. 11. / ⁸ Marchung gegen die Genossen 15. 7. / ⁹ Gült 18. 2. / ¹⁰ Gült 29. 12. / ¹¹ Gült 3. 3. / ¹² Gült 12. 2. / ¹³ Gült 14. 7. / ¹⁴ Gut, Überfall / ¹⁵ Gült 24. 3. / ¹⁶ Gült 19. 6. Engelburgwald / ¹⁷ Gült 29. 10. / ¹⁸ Kauf 30. 7. / ¹⁹ Kauf 11. 12. / ²⁰ Kauf 2. 8. / ²¹ Kauf 9. 11. / ²² Kauf 7. 1. / ²³ Kauf 20. 11. / ²⁴ Grundbuchblatt Bluematt 285

Rinderalp GB 284

Diese Alp gehörte ursprünglich ebenfalls den Genossen von Stans. 1894 bis 1898 wurde hier eine Sommerwirtschaft «zur Alpenrose» betrieben¹. 1893 weideten vier Kühe auf Rinderalp. 1894 wurden 1000 Franken für das Abräumen von Steinen aufgewendet².

1906 alpten 5 Kühe und 8 Stück Galtvieh während 68 Tagen³. Seit 1926 wird die Rinderalp zusammen mit der Alp Blatti genutzt. 1958 nahm der Besitzer Alfred Christen für die beiden Alpen 30 Stück Galtvieh an. Dazu hielt er noch sechs Ziegen⁴.

Seit dem Tod von «s'Portlers Friedel» werden Rinderalp und Blatti mit Schafen bestossen.

Besitzer:

1557—1693 Die gleichen Besitzer wie bei der Bluematt.

1693 Fluri Joder⁵

E: Johann Baptist / Barbara Häder

* 6. 8. 1662 † 14. 4. 1738 (Stb. 1)

∞ .. 6. 1688

Horlacher Barbara

E: ...

* ... † 27. 4. 1701

Fluri Johann Melchior, genannt der Dieb, Bruder des Obigen

* 2. 3. 1647 † 5. 12. 1708 (Stb. 1)

∞ 14. 1. 1680

von Büren Susanna

E: Melchior / Verena Rengger

* 3. 5. 1656 † 29. 2. 1720 (Stb. II/5)

1696 Fluri Johann Melchior⁶, siehe oben

1751 Odermatt Jakob Josef⁷

E: Thomas / Marie Agatha Odermatt

* ... 1718 † ... (Stb. 134)

Odermatt Kaspar Josef, Bruder des Obigen

* 7. 7. 1722 † 9. 12. 1782 (Stb. 134)

∞ 6. 2. 1752

Andermatt Anna Marie

E: ...

* ... † 4. 2. 1789

- Odermatt Josef Eugen, Bruder des Obigen
 * 28. 7. 1726 † 12. 11. 1758 (Stb. 134)
 ∞ ... 1751
 Glimmet Marie Katharina
 E: ...
 * ... † ...
- Odermatt Josef Anton, Bruder des Obigen
 * ... 1729 † ... (Stb. 134)
 ∞ ... 1751
 Glimmet Margaretha
 E: ...
 * ... † ...
- 1752 Odermatt Jakob Josef⁸, siehe oben
 Odermatt Josef Anton, siehe oben
- 1800 Odermatt Peter Josef⁹
 E: ...
 * ... † ... (Stb. —)
- 1824 Odermatt Johann Josef¹⁰
 E: Kaspar Josef / Anna Marie Andermatt
 * ... † ... 1844 (Stb. 513)
- 1844 Zimmermann Maria¹¹
 E: Karl Anton / Katharina Hermann
 * 8. 3. 1787 † 19. 9. 1851 (Stb. I/83)
 ∞ ... 1809
 Christen Barbara
 E: Peter Remigi / Barbara Häcki
 * ... † ... (Stb. 229)
- 1849 Christen Anton¹², Schwager des Obigen
 E: Peter Remigi / Barbara Häcki
 * 4. 4. 1804 † 24. 2. 1888 (Stb. 229)
 ∞ 23. 7. 1827
 Christen Marie
 E: Alois / Margaretha Niederberger
 * 28. 11. 1796 † 8. 6. 1867 (Stb. 137)
- 1850 Christen Josef¹³
 E: ...
 * ... † ... (Stb. —)

- 1864 Niederberger Jakob¹⁴
 E: ...
 * ... † ... (Stb. —)
- 1888 Niederberger Josef¹⁵
 E: ...
 * ... † ... (Stb. —)
- 1890 Bünter Josef¹⁶, Schuhmacher, Agent
 E: Niklaus / Josefa Blättler
 * 28. 9. 1837 † 6. 12. 1898 (Stb. VI/14)
 ∞ 3. 9. 1886
 Buholzer Susanna
 E: Josef / Susanna Hess
 * 18. 3. 1869 † ...
- 1925 Bünter Frieda¹⁷, Tochter des Obigen
 * 4. 4. 1895 † 26. 6. 1967
- 1926 Christen Alfred¹⁸
 E: Josef Alois / Anna Waser
 * 13. 9. 1894 † 19. 11. 1969 (Stb. 363)
 ∞ 26. 10. 1921
 Meier Berta Josefa
 E: Alois / Agatha Widmer
 * 18. 4. 1900
- 1970 Odermatt Paul¹⁹, Neffe des Obigen
 E: Emil / Julia Verena Meier
 * 27. 5. 1933 (Stb. 762)
 ∞ 6. 5. 1957
 Bützberger Claudia
 E: Friederich / Hilda Huter
 * 7. 3. 1938
- Odermatt Alois, Zwillingbruder des Obigen
 * 27. 5. 1933 (Stb. 762)
 ∞ 5. 1. 1961
 Schönbächler Pia Maria
 E: Walter Beda / Rosa Gräzer
 * 5. 12. 1940

¹ Niederberger Ferdinand, Das Stanserhorn und seine Welt, 1968 / ² Gander Josef, Die Alpwirtschaft im Kanton Nidwalden, 1896, S. 193 / ³ Gander Josef, Alpinspektionen in Nidwalden im Sommer 1906, S. 50/62 / ⁵ Schweizer Alpkataster, Kanton Nidwalden, 1965, S. 132 / ⁵ Gült 11. 1. / ⁶ Gült 9. 1. / ⁷ Gült 6. 5. / ⁸ Gült 16. 1. / ⁹ Güterschatzung / ¹⁰ Gült 8. 3. / ¹¹ Gült 5. 7. / ¹² Gült 6. 12. / ¹³ Gült 21. 11. / ¹⁴ Gült 8. 8. / ¹⁵ Gült 15. 10. / ¹⁶ Kauf 4. 12. / ¹⁷ Erbgang 2. 5. / ¹⁸ Kauf 22. 9., Frieda Bünter behält eine Landparzelle von 3500 m² zurück. / ¹⁹ Kauf 31. 3.

Kalcherli GB 258a

Auch über den Viehbesatz dieser Alp sind Aufzeichnungen vorhanden. Um 1836 wurden da 12 bis 15 Kühe gesömmert¹. 1896 wurden 35 Rinder und zwei Ziegen aufgetrieben². 1906 weideten 7 Kühe und 13 Rinder während 112 Tagen im Kalcherli³. 1958 waren es nur noch 25 Rinder und sechs Ziegen⁴. Dabei ist aber zu bemerken, dass 1906 die Alp mit 27 ha angegeben wurde, während 1958 nur noch 12 ha Weide und 1 ha Heuland vermerkt sind. Diese Verminderung ist auf den Umstand zurückzuführen, weil zirka 50% der Weidefläche aufgeforstet wurden.

Zur Zeit, als das Kalcherli in Privatbesitz war, hatte der Besitzer das Recht, Vieh in den Zügen und Planggen des Genossenwaldes weiden zu lassen: (Laut Kauf vom 30. Januar 1654) «. . . mit Schmalvech als Geiss und Schafen nebst dem Ründerveck zu etzen das Recht haben solle⁵.» Dieser Umstand brachte es mit sich, dass vielfach Reibereien zwischen den jeweiligen Besitzern und der Korporation entstanden sind. Deshalb kam es dann 1812 zum endgültigen Kauf durch die Genossen, nachdem diese die Alp früher schon zweimal in Besitz hatten.

Besitzer:

- | | | |
|------|--|--------------------------|
| 1582 | Genossenkorporation Stans ⁶ | |
| 1582 | Dürler Sebastian ⁷ | |
| | E: . . . | |
| | * . . . | † . . . |
| 1589 | Schriber Bernhard ⁸ | |
| | E: Johann / Anna Bläsi | |
| | * . . . | † 12. 1. 1628 (Stb. I/A) |
| | ∞ vor 6. 4. 1612 | |
| | von Matt Dorothea | |
| | E: Johann / Katharina Engelberger | |
| | * . . . | † 12. 2. 1630 (Stb. 7) |
| 1589 | Stulz Peter ⁹ | |
| | E: Andreas / Katharina Z'Rotz | |
| | * . . . | † nach 1606 (Stb. 5) |
| | ∞ . . . | |
| | Windlin Marie | |
| | E: Matthäus / Anna Durrer | |
| | * . . . | † . . . (Stb. Stulz 1) |

- 1602 Waser Johann¹⁰, Landammann
 E: Kaspar / Barbara Vokinger
 * ... † ... 1610 (Stb. A)
 ∞ ... 1592
 Bodmer Elisabeth
 E: Kaspar / Marie Locher
 * ... † ...
- 1624 Genossenkorporation Stans¹¹
- 1654 Leuw Johann Franz¹², Zeugherr
 E: Kaspar / Katharina Zelger
 * ... † 11. 9. 1691 (Stb. 11)
 ∞ 23. 1. 1634
 Keyser Anna Marie
 E: Daniel / Apollonia Riser
 * 6. 3. 1617 † 24. 11. 1690 (Stb. I/7)
- 1677 von Büren Niklaus¹³
 E: Melchior / Katharina von Eiwil
 * ... † 27. 11. 1683 (Stb. II/2)
 ∞ 22. 9. 1677
 Wagner Elisabeth
 E: ...
 * ... † 20. 4. 1709 (Stb. —)
- 1700 Christen Melchior¹⁴
 E: ...
 * ... † ... (Stb. —)
- 1760 Durrer Melchior Josef¹⁵
 E: ...
 * ... † ... (Stb. —)
- 1782 Lussi Remigi¹⁶
 E: ...
 * ... † ... (Stb. —)
- 1801 Flühler Franz¹⁷
 E: ...
 * ... † ... (Stb. —)
- 1807 Kretz Alois¹⁸
 E: ...
 * ... † ...

- 1812 Niederberger Anton¹⁹
 E: Viktor Remigi / Katharina Odermatt
 * ... † ... 1831 (Stb. 38)
 ∞ 15. 8. 1780
 Dennier Marie Barbara
 E: ...
 * ... † ...

1812 Genossenkorporation Stans²⁰

¹ Businger Alois, Der Kanton Unterwalden, 1836, S. 166 / ² Gander Josef, Die Alpwirtschaft im Kanton Nidwalden, 1896, S. 160 / ³ Gander Josef, Bericht über die Alpinspektionen in Nidwalden im Sommer 1906, S. 51 / ⁴ Schweizer Alpkataster, Kanton Nidwalden, 1965, S. 132 / ⁵ Sitzung des Geschworenen Gerichts vom 7. 6. 1764, STA NW: GGP S. 280 f. / ⁶ Verkauf, Engler Arnold, Auszug aus dem Wirtschaftsplan über die Waldungen der Korporation Stans, 1915, S. 12 / ⁷ Kauf, siehe Anmerkung 6 / ⁸ Verkauf 7. 4. / ⁹ Kauf und Gülterrichtung 7. 4. / ¹⁰ Nidwaldner Kalender 1881, S. 26 / ¹¹ Kauf, siehe Anmerkung 6 / ¹² Kauf um 4000 Pfund, siehe Anmerkung 6 / ¹³ Gült 9. 4. / ¹⁴ Gült 14. 2. / ¹⁵ Gült 24. 11. / ¹⁶ Gült 3. 4. / ¹⁷ Gült 10. 1. / ¹⁸ Steuerrodel / ¹⁹ Verkauf 27. 6. / ²⁰ Kauf 27. 6. um 8500 Pfund Gülden und 555 Gulden Bargeld, nebst einem anständigen Kaufwein.

Knirigasse Nr. 15 GB 597

- 1951 Lussi Karl¹
 E: Josef / Agnes Flüeler
 * 3. 12. 1921
 ∞ 2. 4. 1947
 Bucher Marie
 E: Johann / Anna Emmenegger
 * 15. 5. 1924
- Lussi Hermann, Bruder des Obigen
 * 25. 6. 1928
 ∞ 4. 10. 1957
 Kindler Rosa Marie
 E: Johann Niklaus / Marie Alberta Käppeli
 * 1. 2. 1936

¹ Kauf der Bauparzelle 12. 6. ab GB 91a, Knirigasse Nr. 17

Knirigasse Nr. 26 GB 7031960 Erzinger Leonhard¹

E: ...

* ... † ... 1962

1962 Bussard Solange²

E: ...

* ... 1924

Bussard Daniele Solange, Adoptivtochter des Obigen

E: Wolleb André Frédéric / Irma Adele Bussard

* 17. 12. 1943

∞ 22. 1. 1966

Falk Arnold Charles

E: Arnold Charles / Sarah Isabella Holmes

* 28. 11. 1943

¹ Kauf der Bauparzelle 21. 4. ab GB 92 Schützenmatt / ² Erbgang 26. 5.**Knirigasse Nr. 51 GB 919**1971 Nemitz Wilhelm¹

E: Otto / Hilde Schneider

* 9. 7. 1936

∞ 10. 7. 1970

Odermatt Frieda Anna

E: Melchior / Katharina Rigert

* 26. 7. 1939

¹ Baugespann, Amtsblatt Nr. 11 vom 12. 3. 1971 auf GB 290 Meierskählen**Knirigasse Nr. 14 GB 988**1974 Amstutz Anton¹

E: Alois / Agnes Dönni

* 29. 5. 1927

∞ 9. 6. 1951

Lussi Agnes

E: Franz / Margaretha Derungs

* 10. 3. 1931

¹ Kauf der Bauparzelle 5. 4. ab GB 93 Gstift

am Reistweg GB 1003

1975 Vokinger Adalbert¹, Ratsherr
 E: Othmar / Marie Odermatt
 * 24. 7. 1926
 ∞ 21. 10. 1954
 Fähdrich Verena
 E: Walter / Rosa Bitterli
 * 24. 8. 1928

¹ Baugespann, Amtsblatt Nr. 31 vom 1. 8. 1975 auf GB 92 Schützenmatt.

Ungedruckte Quellen

Staatsarchiv Nidwalden (STA NW)

Landsgemeindeprotokolle
 Landratsprotokolle
 Wochenratsprotokolle
 Elfergerichtsprotokolle
 Siebnergerichtsprotokolle
 Güldenprotokolle
 Stulzenstiftungsprotokolle
 Stammbücher
 Ehe-, Tauf- und Totenbücher der Pfarrei Wolfenschiessen (Mikrofilm)
 Ehe-, Tauf- und Sterberegister der Pfarrei Stans 1850—1875
 Ehe-, Tauf- und Sterberegister des Zivilstandskreises Stans, 1876—1911
 Stiftjahrzeitbuch von Stans, 1621 (Kopie)
 Akten Stulzenstiftung (teilweise in der Standeskanzlei I deponiert)
 Schadenverzeichnis 1798
 Steuerrodel des Jahres 1713

Kantonsbibliothek Nidwalden (KB NW)

Deschwanden Carl von, Abschriften aus Ratsprotkollen
 Odermatt Anton, Die Geschlechtsnamen in Nidwalden (KBNW)
 — Das Hexenwesen in Nidwalden
 — Nidwaldner Urkunden
 — Regesten für Nidwalden
 — Schematismus der Geistlichen von Nidwalden
 — Verschiedenes zur Geschichte Nidwaldens
 Odermatt Viktor Remigi, Vaterlandes-Geschichte des unvergesslichen 9. September 1798

Pfarrarchiv Stans

Kirchenratsprotokolle (neuere beim Kirchenschreiber deponiert)
 Ehe-, Tauf- und Totenbücher der Pfarrei Stans
 Rechnungsbuch der Knirikapelle, ab 1902 (beim Kirchenkassier deponiert)

Privatbesitz

Diverse Kaufbriefe
 Diverse Marchbriefe
 Protokolle der Wasserversorgung obere Kniri

Abkürzungen und Zeichenerklärung

<i>E:</i>	<i>Eltern des Besitzers und der Ehefrau</i>
<i>Stb.</i>	<i>Stammbuch</i>
∞	Ehedatum
*	Taufdatum bis 1875 / Geburtsdatum ab 1876
†	Todesdatum

Literaturnachweis

- Businger Alois, Der Kanton Unterwalden, historisch, geographisch, statistisch geschildert, 1836
 Deschwanden Constantin von, Verzeichnis der Ärzte von Nidwalden BGN 8/45
 Deschwanden Karl von, Geschichte des Schulwesens von Nidwalden BGN 1/1, 2/1, 3/1, 4/30
 Durrer Robert, Die Kunstdenkmäler des Kantons Unterwalden, Nachdruck 1971
 Engler Arnold, Auszug aus dem Wirtschaftsplan der Waldungen der Korporation Stans, 1915
 Flüeler Alois, Die Bodenverschuldung, 1894
 Gander Josef, Die Alpwirtschaft im Kanton Nidwalden, 1896
 — Die Alpinspektionen in Nidwalden im Sommer 1906, 1907
 Geschichtsfreund, Diverse
 Gut Franz Josef, Der Überfall in Nidwalden 1798 in seinen Ursachen und Folgen, 1862
 Graf Theophil P., Das Nidwaldner Landesgesetz von 1363 gegen die Tote Hand BGN 17/7
 Joller Franz Jos., Der Eidgenossen Schlachtjahrzeit BGN 7/14
 Keel Karl, Orts und Flurnamen
 Lang Kaspar, Historisch Theologischer Grundriss, 1692
 Matt Franz von, Stammbaum Hartmann von Matt 1388
 Matt Hans von, Priester Leo BGN 37/177
 Neujahrsblatt der Stadtbibliothek Zürich, 1899
 Nidwaldner Kalender, Diverse
 Nidwaldner Volksblatt, Diverse
 Nidwaldner Wochenblatt, Diverse
 Niederberger Ferdinand, Ahnenliste Kranz-Niederberger, 1973
 — Catalogus Ministeriorum Consilii magni invicibilisque stantiensis, 1607—1968, 1969
 — Sanct Remigi von Nidwalden, 1969
 — Das Stanserhorn und seine Welt, 1968
 Odermatt Anton, Die Frühmesserei in Stans BGN 1, S. 65 ff.
 — Die Pfarrkirche in Stans BGN 6, S. 52 ff.; BGN 7, S. 50 ff.
 Odermatt Jakob, Mathis Alois, Stöckli Hermann, 100 Jahre Feuerwehr Stans, 1978
 Odermatt Konstantin, Der Kantonsspital Nidwalden, 1911
 Quellenwerk zur Entstehung der Eidgenossenschaft, Urbare und Rödel
 Schweizerischer Alpkataster, Kanton Nidwalden, 1965
 Schweizer Idiotikon, Bd. 3 und 4
 Staatsetat, Diverse (Staatsarchiv)
 Vokinger Konstantin, Nidwalden Land und Leute, 1958
 Weibel J.L., Zur Gültenfrage
 Wettach Salesia Sr., Das Frauen-Kloster St. Klara, Gedenkbblätter, 1926
 Zelger Franz, Familiengeschichte der Zelger, 1933

