**Zeitschrift:** Archäologie der Schweiz : Mitteilungsblatt der Schweizerischen Gesellschaft für Ur- und Frühgeschichte = Archéologie suisse : bulletin de la Société suisse de préhistoire et d'archéologie = Archeologia svizzera : bollettino della Società svizzera di preist

**Herausgeber:** Schweizerische Gesellschaft für Ur- und Frühgeschichte

**Band:** 9 (1986)

**Heft:** 2: Kanton Schaffhausen

**Vorwort**

**Nutzungsbedingungen**

Die ETH-Bibliothek ist die Anbieterin der digitalisierten Zeitschriften auf E-Periodica. Sie besitzt keine Urheberrechte an den Zeitschriften und ist nicht verantwortlich für deren Inhalte. Die Rechte liegen in der Regel bei den Herausgebern beziehungsweise den externen Rechteinhabern. Das Veröffentlichen von Bildern in Print- und Online-Publikationen sowie auf Social Media-Kanälen oder Webseiten ist nur mit vorheriger Genehmigung der Rechteinhaber erlaubt. Mehr erfahren

**Conditions d'utilisation**

L'ETH Library est le fournisseur des revues numérisées. Elle ne détient aucun droit d'auteur sur les revues et n'est pas responsable de leur contenu. En règle générale, les droits sont détenus par les éditeurs ou les détenteurs de droits externes. La reproduction d'images dans des publications imprimées ou en ligne ainsi que sur des canaux de médias sociaux ou des sites web n'est autorisée qu'avec l'accord préalable des détenteurs des droits. En savoir plus

**Terms of use**

The ETH Library is the provider of the digitised journals. It does not own any copyrights to the journals and is not responsible for their content. The rights usually lie with the publishers or the external rights holders. Publishing images in print and online publications, as well as on social media channels or websites, is only permitted with the prior consent of the rights holders. Find out more

**Download PDF:** 20.10.2025

**ETH-Bibliothek Zürich, E-Periodica, https://www.e-periodica.ch**

# Editorial

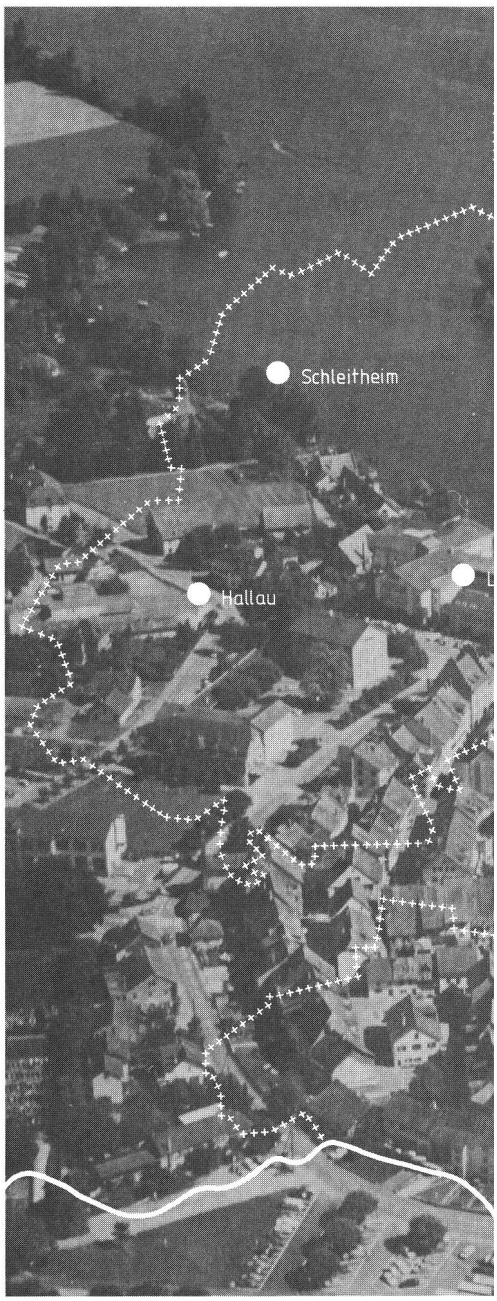


Das Gebiet der Kantone Schaffhausen und Thurgau sowie die angrenzenden Teile des Kantons Zürich und Baden-Württembergs, welches die Mitglieder der SGUF dieses Jahr besuchen, ist nach heutigem Forschungsstand seit dem Jungpaläolithikum begangen und besiedelt worden. Kammerung und Erdgeschichte der Landschaft führten zu lokal etwas unterschiedlichen Besiedlungszeiten und -formen. In der ausgehenden Eiszeit bot sich die Gegend nördlich des Rheins zuerst dem Menschen als Jagdgebiet an, und die Zeugen seiner Anwesenheit finden sich denn auch im Kanton Schaffhausen und den angrenzenden Gebieten Baden-Württembergs, denken wir etwa an die Lagerplätze im Kesslerloch und Schweizersbild, die Höhlen im Durach- und Freudenthal und den Petersfels bei Engen. Mesolithische Stationen sind erst wenige bekannt. Schon früh entdeckten jungsteinsteinzeitliche Bauern die günstigen Lössböden des Klettgaus. Ab 4000 v.Chr. werden die Ufer des Bodensees und der vielen kleinen Seen und Weiher häufig und gern als Siedlungsplätze genutzt. In der Bronze- und Eisenzeit entstehen auf leicht zu verteidigenden Höhen und Flussschleifen zahlreiche kleine und grosse befestigte Siedlungen, darunter als grösste das keltische Oppidum von Altenburg/Rheinau. Erst und nur vorübergehend werden in römischer Zeit Rhein und Bodensee zweimal zur archäologisch fühlbaren Grenze.

Wie andernorts setzte die archäologische Forschung in den Kantonen Schaffhausen und Thurgau um die Mitte des letzten Jahrhunderts ein. Der Thurgau schuf 1958 eine halbe Kantonsarchäologenstelle, die man 10 Jahre später in eine ganze umwandelte. Seit 1984 besteht ein selbständiges Amt für Archäologie. Die archäologische Betreuung des Kantons Schaffhausen wurde 1974 dem thurgauischen Kantonsarchäologen übertragen. Seit Beginn dieses Jahres verfügt der Kanton Schaffhausen mit Frau B. Ruckstuhl über eine eigene Kantonsarchäologin, der wir das Beste für ihre Tätigkeit wünschen.

Den Mitgliedern der SGUF, die an der Tagung und den Exkursionen des dritten Juniwochenendes teilnehmen, möchten wir, d.h. die Mitarbeiter der archäologischen Dienste der Kantone Schaffhausen, Thurgau und Zürich, neue Grabungsergebnisse und nicht zuletzt auch die schöne nordostschweizerische Landschaft vorstellen. Wir freuen uns, dass sich auch unsere deutschen Kollegen, der Kreisarchäologe Dr. Aufdermauer und der Leiter der Bodenseeuntersuchungen Dr. Schlichtherle als Führer zur Verfügung stellen.

La contrée des cantons de Schaffhouse, de Thurgovie, les régions voisines du canton de Zürich et du Baden-Württemberg que les membres de la SSPA visiteront cette année ont été occupées par l'homme dès la fin du paléolithique. Les particularités morphologiques et géologiques du territoire sont à la source des diverses formes d'habitat et d'établissement. A la fin des temps glaciaires, les régions au Nord du Rhin constituent un terrain propice pour la chasse. Des traces des hommes-chasseurs ont été ainsi observées aussi bien dans le canton de Schaffhouse que dans les régions limitrophes du Baden-Württemberg, dans les campements du Kesslerloch, du Schweizersbild, les abris du Durachthal et du Freudenthal, comme dans le Petersfels près

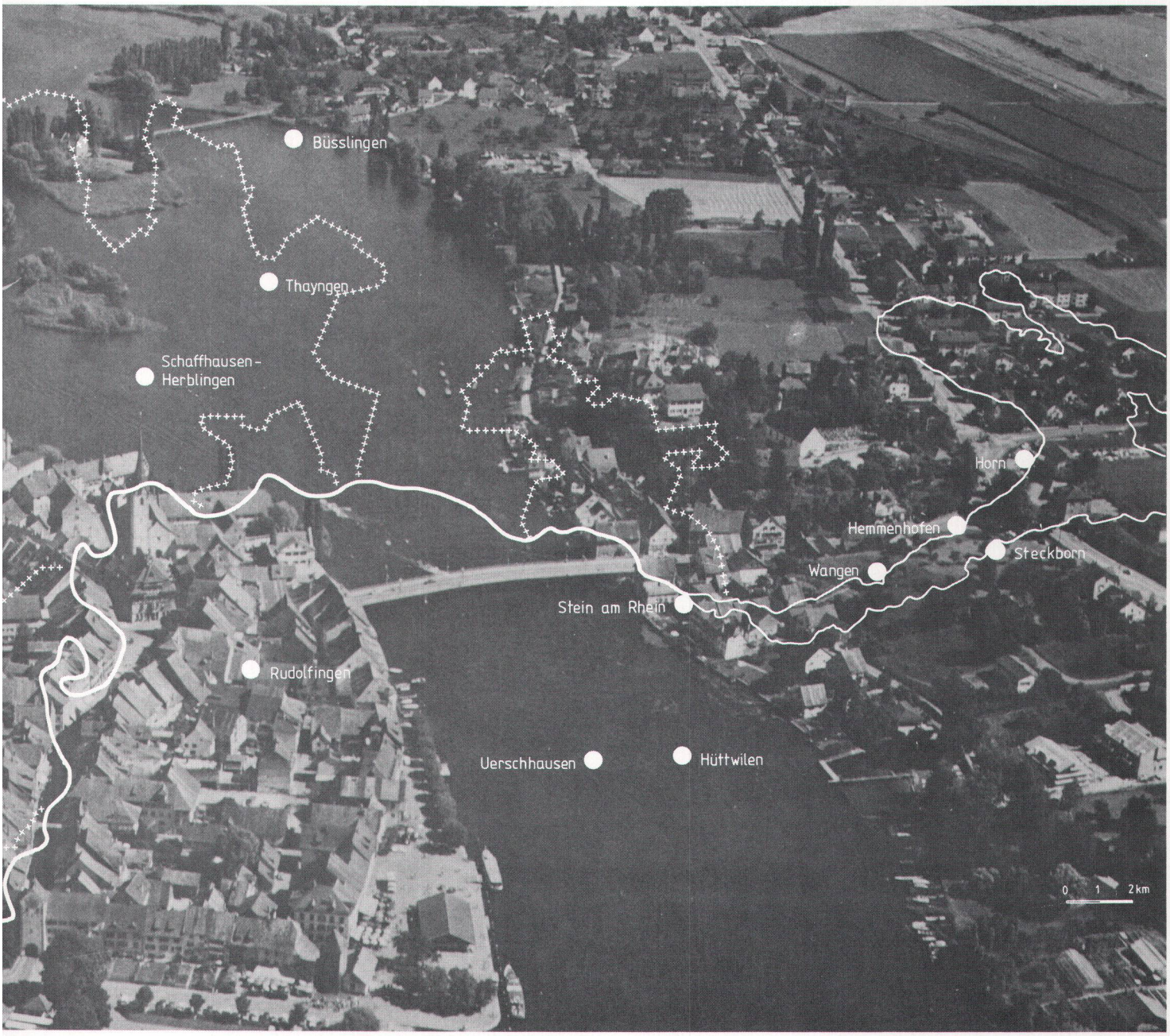


d'Engen. L'occupation au mésolithique est par contre moins bien connue. Les premiers agriculteurs du néolithique s'établirent d'emblée dans les riches sols loessiques du Klettgau. Les rives du lac de Constance, des petits lacs et même des étangs sont colonisées dès 4000 avant J.-C. Aux âges du Bronze et du Fer, l'homme recherche les sites de hauteur, les confluents de rivières faciles à défendre pour y installer de nombreuses agglomérations fortifiées, de toutes tailles. La plus importante est l'oppidum celtique de Altenburg - Rheinau. Le Rhin et le lac de Constance n'ont apparemment constitué une frontière perceptible qu'en deux occasions, et seulement au cours de la période romaine.
Les recherches archéologiques ont débuté dans les cantons de Schaffhouse et de Thurgovie vers le milieu du siècle passé, comme ce fut souvent le cas ailleurs. Thurgovie créa en 1958 un poste d'archéologue cantonal à mi-temps, élargi dix ans plus tard à un poste complet. Un service archéologique existe depuis 1984. Schaffhouse confia dès 1974 le mandat de son archéologie cantonale à l'archéologue de Thurgovie, pour se doter enfin, et ceci dès le début de cette année, de son propre archéologue cantonal en la personne de Madame B. Ruckstuhl. Nous formulons nos voeux les plus chaleureux pour son activité.

Animateurs et collaborateurs des services archéologiques des cantons de Schaffhouse, de Thurgovie et de Zürich, nous nous réjouissons d'accueillir dans cette belle région du Nord-Est de la Suisse les membres de la SSPA participants aux excursions de cette troisième semaine de juin. Nous leur présenterons les derniers résultats de nos investigations. Il nous sera particulièrement agréable de partager le programme de ces journées avec nos collègues allemands, le Dr. Aufdermauer, archéologue au Landesdenkmalamt, et le Dr. Schlichtherle, animateur des recherches au lac de Constance, qui mettront très volontiers à disposition leurs talents de guides.