Zeitschrift: Der Fourier : offizielles Organ des Schweizerischen Fourier-Verbandes und des Verbandes Schweizerischer Fouriergehilfen

Herausgeber: Schweizerischer Fourierverband

Band: 20 (1947)

Heft: 5

Vereinsnachrichten: XXIX. Delegiertenversammlung des Schweiz. Fourierverbandes : Samstag/Sonntag, den 31. Mai/1. Juni 1947 in Luzern

Nutzungsbedingungen

Die ETH-Bibliothek ist die Anbieterin der digitalisierten Zeitschriften auf E-Periodica. Sie besitzt keine Urheberrechte an den Zeitschriften und ist nicht verantwortlich für deren Inhalte. Die Rechte liegen in der Regel bei den Herausgebern beziehungsweise den externen Rechteinhabern. Das Veröffentlichen von Bildern in Print- und Online-Publikationen sowie auf Social Media-Kanälen oder Webseiten ist nur mit vorheriger Genehmigung der Rechteinhaber erlaubt. Mehr erfahren

Conditions d'utilisation

L'ETH Library est le fournisseur des revues numérisées. Elle ne détient aucun droit d'auteur sur les revues et n'est pas responsable de leur contenu. En règle générale, les droits sont détenus par les éditeurs ou les détenteurs de droits externes. La reproduction d'images dans des publications imprimées ou en ligne ainsi que sur des canaux de médias sociaux ou des sites web n'est autorisée qu'avec l'accord préalable des détenteurs des droits. En savoir plus

Terms of use

The ETH Library is the provider of the digitised journals. It does not own any copyrights to the journals and is not responsible for their content. The rights usually lie with the publishers or the external rights holders. Publishing images in print and online publications, as well as on social media channels or websites, is only permitted with the prior consent of the rights holders. Find out more

Download PDF: 13.12.2025

ETH-Bibliothek Zürich, E-Periodica, https://www.e-periodica.ch

Mai 1947 XX. Jahrgang Nr. 5

DER FOURIER

OFFIZIELLES ORGAN DES SCHWEIZ. FOURIERVERBANDES

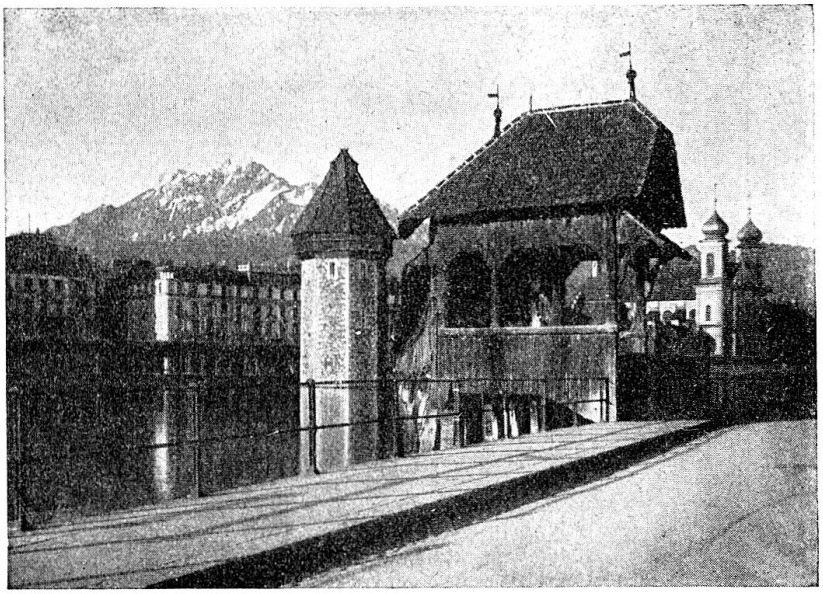

Östlicher Aufstieg zur Kapellbrücke in Luzern

XXIX.
Delegiertenversammlung des Schweiz. Fourierverbandes
Samstag/Sonntag, den 31. Mai/1. Juni 1947
in Luzern

Willkommen in Luzern!

Die Vorbereitungen gehen dem Ende entgegen. In zwei Wochen werden Gäste, Delegierte und weitere Verbandsmitglieder, Offiziere und Unteroffiziere, in Luzern eintreffen, um an der Delegiertenversammlung und den übrigen Veranstaltungen der Verbandstagung teilzunehmen. Ihnen allen gilt unser Gruss:

Willkommen in der Stadt mittelalterlicher Mauern und Türme, am herrlichen See der Urschweiz, im frühlingsfrohen Luzern!

Das Tagungsprogramm

Samstag, den 31. Mai 1947:

14.30 Sitzung der Zeitungskommission und des Stiftungsrates im Restaurant Du Nord.

14.30 Präsidentenkonferenz in der Turmstube des Wasserturms.

16.30—18.00 Apéritif in der Turmstube des Wasserturm für sämtliche Delegierte.

18.30 Nachtessen in den zugewiesenen Hotels.

20.00 Abendunterhaltung „Älplerchilbi“ in sämtlichen Gesellschaftsräumen des Hotel Montana. — Überraschungen!
(Trolleybus-Verbindung: Bahnhof bis Hotel Palace, dann Seilbahn des Hotel Montana.)

Sonntag, den 1. Juni 1947:

10.00—12.00 Delegiertenversammlung im Grossratssaale des Regierungsgebäudes an der Reuss.
12.15 Geschlossener Marsch, angeführt durch die Bürgermusik der Stadt Luzern.
13.00 Offizielles Bankett im Hotel Montana.

Nachmeldungen mit Bestellung von Teilnehmerkarten sind erbeten bis spätestens 20. Mai an die Sektionsvorstände, welche diese gesamthaft vor dem 23. Mai an die Sektion Zentralschweiz weiterleiten. Einzahlungen sind an die Sektionen zu richten. — Es werden abgegeben:

Volle Teilnehmerkarte zu Fr. 25.—, enthaltend Nachtessen, Übernachten, Frühstück im Hotel, Abendunterhaltung, Bankett und allgemeiner Unkostenbeitrag.

Kleine Teilnehmerkarte zu Fr. 12.—, enthaltend Abendunterhaltung, Bankett und allgemeiner Unkostenbeitrag.

Die Traktanden der Delegiertenversammlung

1. Protokoll der letztjährigen Delegiertenversammlung.
2. a) Jahresbericht pro 1946.
   b) Verbandsrechnung pro 1946.
   c) Revisorenberichte.
3. Bericht der technischen Kommission und Arbeitsprogramm 1947.
4. Orientierung über das Fachorgan „Der Fourier“.
5. Bericht über die Stellenvermittlung.
6. Festsetzung des Jahresbeitrages der Sektionen an die Zentralkasse.
7. Orientierung über die Verwendung der Bundessubvention 1946 und Beschlußfassung über deren Verwendung pro 1947.
8. Budget pro 1947.
9. Besserstellung des Fouriers.
10. Wahl des Präsidenten der technischen Kommission für die Amtsdauer des gegenwärtigen Zentralvorstandes.
11. Ehrungen.
12. Anträge des Zentralvorstandes und der Sektionen.
13. Bestimmung der nächsten Delegiertenversammlung.
14. Wahl der Revisions-Sektion.
15. Verschiedenes.

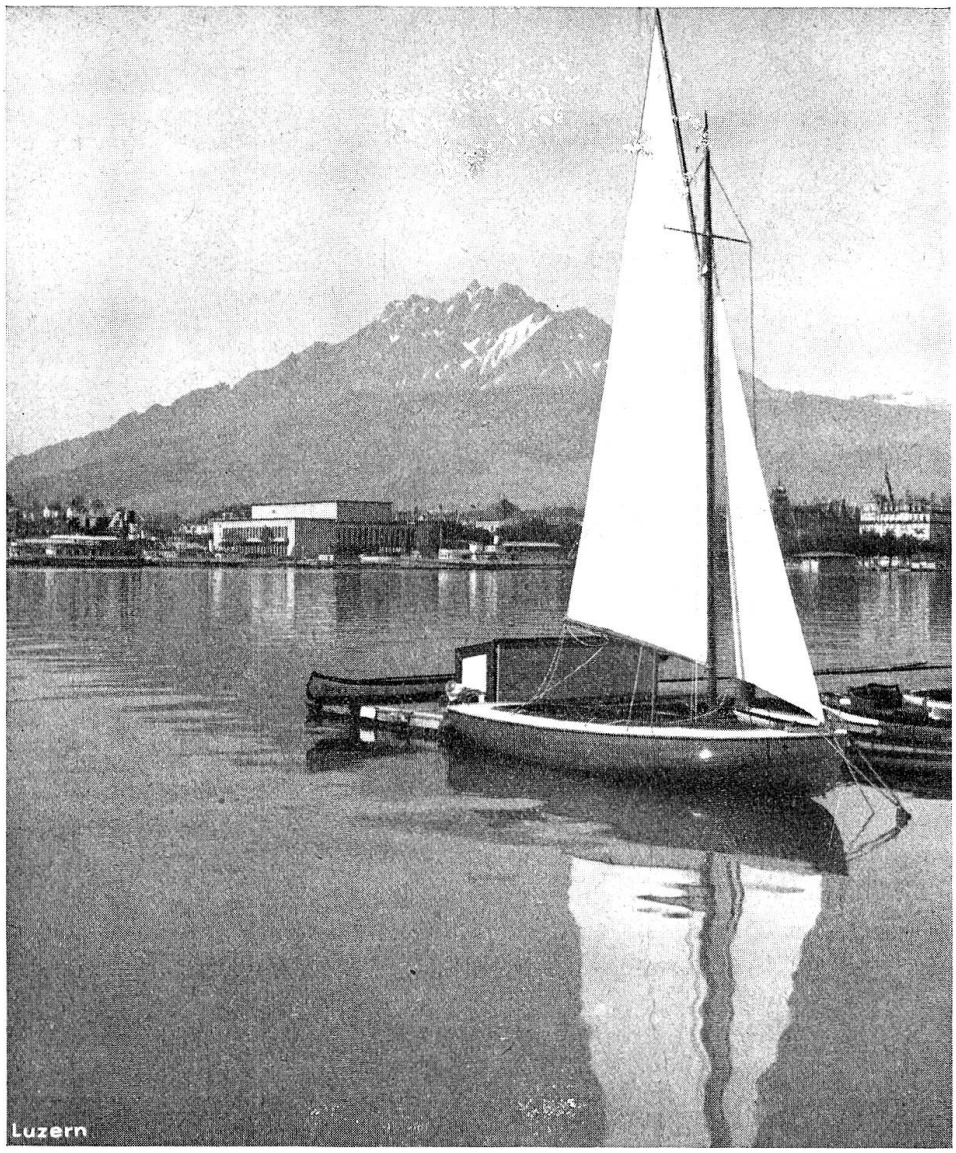

Und nun wünschen wir allen Teilnehmern gute Reise, schöne Stunden der Kameradschaft und erhoffen einen flotten Verlauf der Verhandlungen unserer Delegierten zu weiterem Nutzen des Fourierverbandes und seiner Mitglieder.

Luzern, Mitte Mai 1947.

Der Vorstand der Sektion Zentralschweiz
und das Organisationskomitee.