Zeitschrift: Revue suisse d'apiculture
Herausgeber: Société romande d'apiculture
Band: 93 (1996)
Heft: 4

Nachruf: Nécrologie

Nutzungsbedingungen
Die ETH-Bibliothek ist die Anbieterin der digitalisierten Zeitschriften auf E-Periodica. Sie besitzt keine Urheberrechte an den Zeitschriften und ist nicht verantwortlich für deren Inhalte. Die Rechte liegen in der Regel bei den Herausgebern beziehungsweise den externen Rechteinhabern. Das Veröffentlichen von Bildern in Print- und Online-Publikationen sowie auf Social Media-Kanälen oder Webseiten ist nur mit vorheriger Genehmigung der Rechteinhaber erlaubt. Mehr erfahren

Conditions d'utilisation
L'ETH Library est le fournisseur des revues numérisées. Elle ne détient aucun droit d'auteur sur les revues et n'est pas responsable de leur contenu. En règle générale, les droits sont détenus par les éditeurs ou les détenteurs de droits externes. La reproduction d'images dans des publications imprimées ou en ligne ainsi que sur des canaux de médias sociaux ou des sites web n'est autorisée qu'avec l'accord préalable des détenteurs des droits. En savoir plus

Terms of use
The ETH Library is the provider of the digitised journals. It does not own any copyrights to the journals and is not responsible for their content. The rights usually lie with the publishers or the external rights holders. Publishing images in print and online publications, as well as on social media channels or websites, is only permitted with the prior consent of the rights holders. Find out more

Download PDF: 08.12.2025

ETH-Bibliothek Zürich, E-Periodica, https://www.e-periodica.ch

Nécrologie

L'abeille fribourgeoise Société d'apiculture de la Sarine

† Jean Gaudard

Vendredi 9 février, la grande église de Villars-sur-Glâne avait peine à contenir la foule des amis et connaissances (parmi lesquels de nombreux apiculteurs) venus entourer la famille de M. Jean Gaudard au cours de la cérémonie du dernier adieu. Le défunt avait été emporté par la maladie dans sa 69e année au terme d'une lutte courageuse et lucide durant une dizaine d'années. Ainsi disparaissait une figure très connue dans de nombreux milieux et spécialement dans celui de l'apiculture.

Dès son plus jeune âge, Jean Gaudard fut confronté aux réels problèmes de la vie, puisque le décès prématuré de son père l'amena à mettre la main à la pâte dans la boulangerie familiale de Romont dès l'âge de 12 ans. Par la suite, il effectua son apprentissage, qu'il compléta par différents stages, avant d'ouvrir au cœur de Fribourg une boulangerie-pâtisserie bien achalandée qu'il exploita, durant dix-huit ans, avec le soutien de son épouse pour la plus grande satisfaction aussi des milliers d'étudiants des établissements voisins. Il entra ensuite au service de la maison Wander SA, à laquelle il fut fidèle durant vingt et un ans en qualité de conseiller de vente pour les produits utilisés en pâtisserie et confiserie, tout en faisant valoir ses compétences comme technicien au laboratoire d'essais et de développement de l'entreprise.

Dès son plus jeune âge, Jean Gaudard s'intéressa aux abeilles et à la production du miel, matière première utilisée en confiserie. Esprit curieux et ouvert, il ne rata aucune occasion d'acquérir de solides connaissances théoriques et pratiques, participant dans le pays et à l'étranger aux séminaires, cours et congrès, faisant bénéficier ensuite ses collègues et amis de son savoir-faire. Moniteur-éleveur, il transmit la technique adéquate à plusieurs générations d'apiculteurs. Malheureusement, une intervention chirurgicale majeure devait réduire ses forces physiques, ce qui l'amena à devoir se séparer, il y a six ans, de son grand rucher modèle de Corserey. Il resta cependant attaché jusqu'au dernier jour à sa société d'apiculture en participant à ses activités et en réunissant à son domicile la commission de contrôle du miel dont il était membre. Ses amis apiculteurs garderont de lui un lumineux souvenir. Ils réitèrent leurs condoléances à son épouse et à ses enfants.

E.D.

Société d'apiculture de l'Orbe

J'aimerais rendre hommage à nos trois membres disparus durant l'année 1995 : M. Jacques Dériaz, de Baulmes ; M. Freddy Lavenex, de Vallorbe ; M. Roger Cuendet, de Baulmes.

† Jacques Dériaz

Jacques Dériaz est décédé le 3 juin 1995, d'une maladie foudroyante, à l'âge de 74 ans. Il est entré dans notre société en 1990. Jacques était proche de la nature, il avait installé son rucher dans une jolie plantation fruitière située à Baulmes, et c'est avec intérêt qu'il pratiquait l'apiculture.

† Freddy Lavenex

Freddy Lavenex est décédé subitement le 5 septembre 1995 dans sa 86e année. Membre de la société depuis 1977. Freddy habitait à Vallorbe, et c'est avec nostalgie qu'il avait repris un rucher situé dans son village natal à Arnex/Orbe, qu'il exploitait avec le plus grand plaisir.

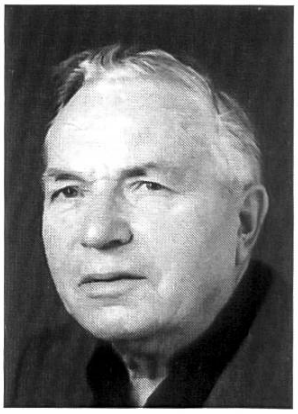

† Roger Cuendet

Roger Cuendet nous a quittés après quelques mois de maladie, le 26 septembre 1995, dans sa 84e année.

Pour Roger, l'apiculture était toute sa vie; il est entré dans la société en 1937 : cinquante-huit ans de sociétariat ! Sa passion pour l'apiculture l'amena à mettre ses connaissances au service de ses collègues : inspecteur des ruchers durant trente-trois ans de dévouement, de 1945 à 1977 ; président de notre société pendant dix ans, de 1954 à 1964.

Il a reçu la médaille d'or et la médaille de la Fédération des sociétés d'agriculture au Concours des ruchers en 1960.

C'est un grand apiculteur qui nous quitte ; son enthousiasme pour l'apiculture était bienfaisant. Et comme il le disait lui-même : « La première abeille qui me piquera au printemps, je l'embrasserai. » Cette année, ses passionnantes protégées, après leur sommeil hivernal, retrouveront un autre Roger, « son fils », qui prendra la relève.

Le départ de ces trois membres laissera un grand vide au sein de notre société. Nous garderons de ces amis le souvenir d'apiculteurs aimables et dévoués. Que leurs épouses et familles veuillent trouver ici l'expression de notre vive sympathie.

Pour le comité : C.B.