Zeitschrift: Journal suisse d'apiculture
Herausgeber: Société romande d'apiculture
Band: 90 (1993)
Heft: 10

Rubrik: Comptes rendus

Nutzungsbedingungen
Die ETH-Bibliothek ist die Anbieterin der digitalisierten Zeitschriften auf E-Periodica. Sie besitzt keine Urheberrechte an den Zeitschriften und ist nicht verantwortlich für deren Inhalte. Die Rechte liegen in der Regel bei den Herausgebern beziehungsweise den externen Rechteinhabern. Das Veröffentlichen von Bildern in Print- und Online-Publikationen sowie auf Social Media-Kanälen oder Webseiten ist nur mit vorheriger Genehmigung der Rechteinhaber erlaubt. Mehr erfahren

Conditions d'utilisation
L'ETH Library est le fournisseur des revues numérisées. Elle ne détient aucun droit d'auteur sur les revues et n'est pas responsable de leur contenu. En règle générale, les droits sont détenus par les éditeurs ou les détenteurs de droits externes. La reproduction d'images dans des publications imprimées ou en ligne ainsi que sur des canaux de médias sociaux ou des sites web n'est autorisée qu'avec l'accord préalable des détenteurs des droits. En savoir plus

Terms of use
The ETH Library is the provider of the digitised journals. It does not own any copyrights to the journals and is not responsible for their content. The rights usually lie with the publishers or the external rights holders. Publishing images in print and online publications, as well as on social media channels or websites, is only permitted with the prior consent of the rights holders. Find out more

Download PDF: 10.12.2025

ETH-Bibliothek Zürich, E-Periodica, https://www.e-periodica.ch

COMPTES RENDUS

Journée cantonale neuchâteloise d'apiculture

du 15 août 1993 à Môtiers

Par le tournus des sections, c'était au Val-de-Travers d'organiser la Journée des apiculteurs neuchâtelois.

L'ambiance était vite donnée, avec un soleil radieux et des convives nombreux, avec le sourire. D'entrée nous visitons la maison Mauler, connue loin à la ronde; un film sur la fabrication du champagne nous est présenté, après quoi l'apéritif nous est gracieusement offert.

L'heure avance et il faut penser à gagner la salle de spectacles, qui était joliment fleurie et décorée avec de superbes abeilles, faites de fleurs; inutile de chercher plus loin: c'est ici que se passe cette journée des apiculteurs. Bravo pour un si bel accueil.

Plusieurs orateurs prirent la parole: Edmond Jeanrichard, président de la société organisatrice, André Andrey, conteur, Pierre Dubois, conseiller d'Etat, Louis Bourquin, président de cette belle cité qu'est Môtiers, André Desaules, président de la Fédération, ainsi que l'inspecteur cantonal Pierre Paratte. Furent également de la partie M. Raymond Breuillard, apiculteur professionnel, et son épouse, de Nans-sous-Sainte-Anne, en France voisine.

Un succulent repas fut concocté et servi par une équipe dynamique et bien sympathique.

Une «roue des millions», avec de superbes prix, fit le bonheur de bien des joueurs, pendant que le duo «Séverine & Laurence», fort doué, mettait de l'ambiance avec de jolies chansons tout en jouant de différents instruments.

A l'entrée, M. et Mme Berset, de Couvet, offraient une dégustation d'hydromel fort appréciée.

Le temps passe trop vite et le monde se retire gentiment pour rentrer au bercail.

Un grand bravo et merci aux organisateurs et bénévoles pour cette belle journée... et à la prochaine.

Le rapporteur: E.A.

L'Abeille fribourgeoise

Après de grands voyages en France au cours des trois dernières années, le comité de «L'Abeille fribourgeoise» a convié ses membres à effectuer à mi-juillet une sortie dans le Seeland, avec un itinéraire partant de Fribourg, avec des haltes à Bellechasse, Bienne, descente de l'Aar jusqu'à Büren, puis suite du voyage vers Altreu (et sa station ornithologique) pour atteindre finalement Soleure. La visite guidée et commentée de la «ville des ambassadeurs» constitua une révélation pour les participants dont la plupart ignoraient l'histoire et les trésors de cette charmante cité sœur de Fribourg. Mais la journée avait aussi débuté par une partie de technique apicole avec la visite du grand rucher des établissements de Bellechasse et l'intéressant exposé de son responsable, M. Gaston Giroug. Journée riche pour les 37 participants.

Loto annuel. Les membres réserveront la date du jeudi 7 octobre 1993 pour notre loto annuel, à 20 h, au Restaurant de l'Escale, à Givisiez. Venez nombreux, accompagnés de vos amis et de vos connaissances. Le résultat positif du loto joue un rôle prépondérant pour la bonne santé de nos finances.

Programme d'hiver. Le comité organisera durant l'hiver cinq réunions qui permettront aux participants de perfectionner leurs connaissances. Elles ont été fixées au deuxième lundi de chaque mois, de novembre à mars, soit le 8 novembre 1993 (thème: connaissance du miel, concours de dégustation), le 13 décembre 1993

(thème: dispositions légales concernant l'apiculture), et le 10 janvier 1994, le 14 février 1994 et le 14 mars 1994. Lieu: Restaurant de La Chaumière, à Neyruz, chaque réunion à 20 h.

Cours pour débutants. Vu le grand succès du cours de l'année passée (une trentaine de participants), un nouveau cours pour débutants sera mis sur pied dès la mi-novembre (avec quatre soirées) jusqu'en février, puis, en complément, des travaux pratiques dès le printemps. Finance d'inscription: Fr. 50.– y compris le matériel d'étude (classeur et livre). Renseignements et inscriptions auprès des membres du comité ou auprès de M. Jean-Marc Fragnière, inspecteur et moniteur à Estavayer-le-Gibloux, ou encore auprès de M. Charles Jacquat, conseiller apicole, Farvagny-le-Grand. *Dz.*

NÉCROLOGIE

Société d'apiculture de Grandson et Pied-du-Jura

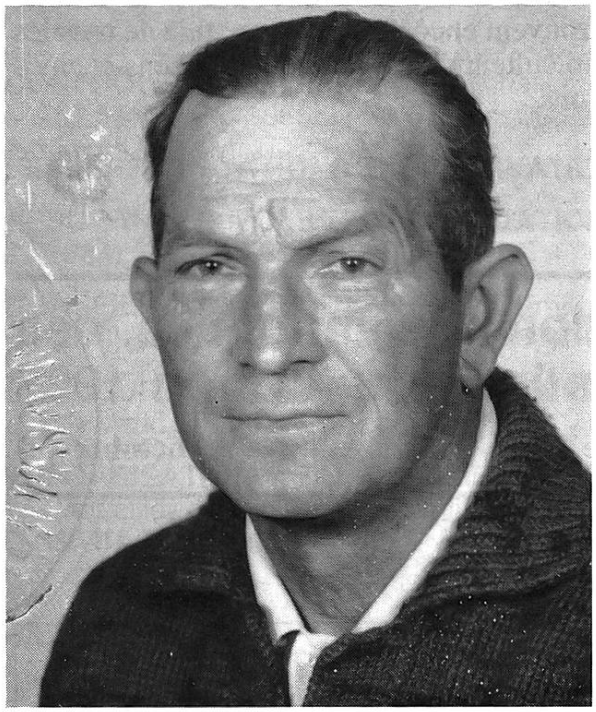

† Gustave Duruz

En ce mois de juillet 1993, de nombreux apiculteurs de la section Grandson et Pied-du-Jura et environs ont rendu un dernier hommage à Gustave Duruz, d'Ependes.

Ce dernier était membre de notre section depuis 1946 et a fait partie pendant quelques années du comité. Cet excellent apiculteur suivait de près, avec son épouse, les activités de notre société, assemblées, stamms, cours de vulgarisation ou d'élevage, courses et sorties apicoles. Lors de nos mi-étés, il nous préparait la soupe aux pois et le jambon à l'os. En plus de ses occupations professionnelles de charcutier de campagne, il exploitait cinq ruchers suisses de 24 colonies chacun. Des ennuis de santé ainsi que l'arrivée du varroa l'ont obligé à vendre une partie de son cheptel apicole.

Gustave Duruz était connu loin à la ronde en Suisse romande par la vente de son tabac pour la pipe et de son enfumoir, ainsi que par l'excellence des nucléis qu'il préparait avec des reines de station de fécondation (station dont il était membre). De plus, il était un ardent défenseur de la carnica.

Pour le bien de l'apiculture, Gustave Duruz a su transmettre le virus de l'apiculture à ses neveux Francis, Louis et Albert.

Sa santé s'étant rapidement dégradée, il n'a pas pu participer au 100e anniversaire de sa société, événement pour lequel il avait préparé divers matériels.

Par ce bulletin, nous adressons à son épouse, ainsi qu'à ses neveux, nos plus sincères condoléances, et les prions de croire à notre très vive sympathie.

Le comité