Zeitschrift: Journal suisse d'apiculture
Herausgeber: Société romande d'apiculture
Band: 72 (1975)
Heft: 12

Rubrik: La vie de nos sections

Nutzungsbedingungen
Die ETH-Bibliothek ist die Anbieterin der digitalisierten Zeitschriften auf E-Periodica. Sie besitzt keine Urheberrechte an den Zeitschriften und ist nicht verantwortlich für deren Inhalte. Die Rechte liegen in der Regel bei den Herausgebern beziehungsweise den externen Rechteinhabern. Das Veröffentlichen von Bildern in Print- und Online-Publikationen sowie auf Social Media-Kanälen oder Webseiten ist nur mit vorheriger Genehmigung der Rechteinhaber erlaubt. Mehr erfahren

Conditions d'utilisation
L'ETH Library est le fournisseur des revues numérisées. Elle ne détient aucun droit d'auteur sur les revues et n'est pas responsable de leur contenu. En règle générale, les droits sont détenus par les éditeurs ou les détenteurs de droits externes. La reproduction d'images dans des publications imprimées ou en ligne ainsi que sur des canaux de médias sociaux ou des sites web n'est autorisée qu'avec l'accord préalable des détenteurs des droits. En savoir plus

Terms of use
The ETH Library is the provider of the digitised journals. It does not own any copyrights to the journals and is not responsible for their content. The rights usually lie with the publishers or the external rights holders. Publishing images in print and online publications, as well as on social media channels or websites, is only permitted with the prior consent of the rights holders. Find out more

Download PDF: 10.12.2025

ETH-Bibliothek Zürich, E-Periodica, https://www.e-periodica.ch

LA VIE DE NOS SECTIONS

Nécrologie

† Joseph ROLLE

C'est avec une grande peine que nous avons appris, le 24 mai dernier, le décès de M. Joseph Rolle, enlevé à l'affection des siens à l'âge de 88 ans, après une courte maladie.

Une foule de parents et d'amis lui rendirent les derniers honneurs, le défunt étant bien connu dans la région du Gibloux.

Toute son existence se passa à Vuisternens-en-Ogoz où il exploitait un petit domaine agricole. Très tôt, il s'intéressa à l'apiculture et adhéra en 1911 à « L'Abeille fribourgeoise » dont il fut un membre assidu. On aimait le rencontrer lors de nos visites de ruchers où, attentif à ce qui s'y disait, il avait aussi plaisir à faire profiter ses nombreux amis apiculteurs de sa riche expérience.

D'une santé à toute épreuve et d'une vigueur remarquable, il a eu la satisfaction de pouvoir s'occuper de son grand rucher jusqu'au printemps dernier. Père d'une famille de onze enfants, Joseph à Toussaint, comme on l'appelait dans la région, était fort estimé de ses concitoyens tant pour son caractère jovial, son esprit plein de bon sens que pour son affabilité.

Tous ceux qui ont eu le bonheur de le connaître garderont de lui un souvenir reconnaissant.

Que sa famille et plus particulièrement son fils Henri, apiculteur, veuillent bien trouver ici l'expression de toute notre sympathie. *M. B.*

SOCIÉTÉ D'APICULTURE GRANDSON ET PIED-DU-JURA
† Alfred FAWER

Le dimanche 14 septembre, M. Alfred Fawer était enlevé à l'affection des siens à l'âge de 78 ans. Le défunt, boulanger à Moudon, s'était installé en 1932 à Orges, où il poursuivit son activité jusqu'en 1947. Il resta dans ce village, après avoir remis son commerce. Il y était trè attaché. Excellent apiculteur, M. Fawer était membre vétéran de notre section, où il faisait autorité. Il fut l'un des pionniers de l'apiculture du Nord vaudois.

Il possédait deux ruchers avec un effectif d'une trentaine de colonies, l'un dans les bois des Tassonnières et l'autre Sur-Mornens. Il fut un membre sûr et fidèle, participant à nos sorties, toujours accompagné de son épouse.

En nous quittant, Alfred Fawer nous laisse le souvenir d'un grand ami des abeilles.

Au nom des apiculteurs de notre section, nous présentons à sa famille notre sincère et vive sympathie. *L. F.*

Communiqués

CENTRALE ROMANDE DES MIELS

L'assemblée générale de la Centrale romande des miels aura lieu le samedi 7 février 1976, à 14 h., à Lausanne. (Gare CFF, salon 2.)

Ordre du jour :

1. lecture du procès-verbal de la dernière assemblée ; 2. rapport du président ; 3. rapport du caissier et lecture des comptes ; 4. rapport de la commission de vérification ; 5. votation sur ces rapport ; 6. nomination d'un suppléant à la commission de vérification ; 7. rapport du gérant ; 8. propositions individuelles. *Le comité.*

SOCIÉTÉ D'APICULTURE DES MONTAGNES NEUCHÂTELOISES

Les rencontres d'hiver ont repris et se poursuivront en décembre 1975, janvier, février, évent. mars 1976. **Lieu :** le « Mocambo » à La Chaux-de-Fonds, rue Léopold-Robert 79. **Jour :** le vendredi. Heure : depuis 14 h. 30.

Tout le monde n'a pas la possibilité de se rendre à ces rencontres, et nous en sommes bien conscients. Ce n'est pas une raison pour qu'elles disparaissent.

Les apiculteurs : retraités, à horaire libre, à services irréguliers et... les chômeurs pourront se retrouver. A bientôt. *Le comité.*

Convocations

SOCIÉTÉ GENEVOISE D'APICULTURE

Réunion amicale mensuelle du **lundi 8 décembre 1975, à 20 h. 30,** au local, Brasserie Feldschlösschen, route des Jeunes, Acacias.

Commémoration de l'Escalade avec diapos par M. le pasteur Daniel Buscarlet. Ensuite, nous casserons la marmite.

La réunion de **janvier 1976 est fixée au lundi 12,** au local, à l'heure habituelle. Théo Rückstuhl nous présentera son film. Pour fêter les Rois, nous dégusterons les délicieuses couronnes de notre ami Charles. *Le comité.*

SOCIÉTÉ D'APICULTURE DE LAUSANNE

Amicale de décembre. A Renens, Hôtel de la Gare (terminus du bus 7), **le vendredi 12 décembre 1975, à 20 h. 15.** « Bangkok », film présenté par un de nos membres. *Le comité.*

SOCIÉTÉ D'APICULTURE DU VAL-DE-RUZ

Cours apicole à la « Croix d'Or », à 20 h., à Chézard. **Vendredi 12 décembre 1975 et vendredi 16 janvier 1976.** *Le conseiller.*

Comptes rendus

ASSEMBLÉE GÉNÉRALE DU 25 OCTOBRE 1975, A 14 H., AU BUFFET DE LA GARE DU LOCLE

C'est devant 34 membres que M. Michel Fahrny, président, ouvre la séance à 14 h. 15. Deux membres sont excusés. La société compte 117 membres.

M. Jean Brodard donne lecture du procès-verbal de la dernière assemblée générale. Il est remercié pour son travail. Dans son rapport, le président nous donne un reflet de l'activité de la société pour l'année écoulée. Il nous rappelle les visites de ruchers, des réunions, de la maigre récolte, de la torrée et autres festivités. M. Fahrny a également quelques vœux à formuler dont le détail nous est donné.

M. R. Gindrat, caissier donne lecture des comptes qui laissent une augmentation de Fr. 722.75. M. R. Delabays donne lecture du rapport des vérificateurs des comptes qui sont reconnus en ordre e tadoptés à mains levées. Encore merci à M. Gindrat. Prix des boîtes à miel : ce point a été longuement discuté. Il reste environ 4000 boîtes. La question sera reprise après liquidation du stock.

M. R. Delabays, conseiller apicole, nous fait rapport de ses expériences du nourrissement avec contrôle de couvain de juillet à septembre.

Groupe d'élevage : M. Théo Baillod nous fait son rapport, assez satisfaisant pour cette année.

M. Fahrny donne lecture du rapport de M. Blättler, moniteur « Groupement d'intérêts des jeunes ».

M. R. Gindrat et M. D. Turian ne renouvellent plus leur mandat.

M. Dubois et M. Brandt sont nommés au comité. Les charges leur seront attribuées lors d'un prochain comité.

La cotisation pour 1976 est fixée à Fr. 25.— par l'assemblée. M. Théo Baillod s'occupera des ruches du Musée paysan. La société envisage une visite au rucher-école de Grangeneuve.

M. G. Matthey remercie très sincèrement le président, M. Fahrny, pour son bon travail et espère le voir encore longtemps parmi nous.

Séance levée à 16 h. 33. *M. F.*

FÉDÉRATION VAUDOISE

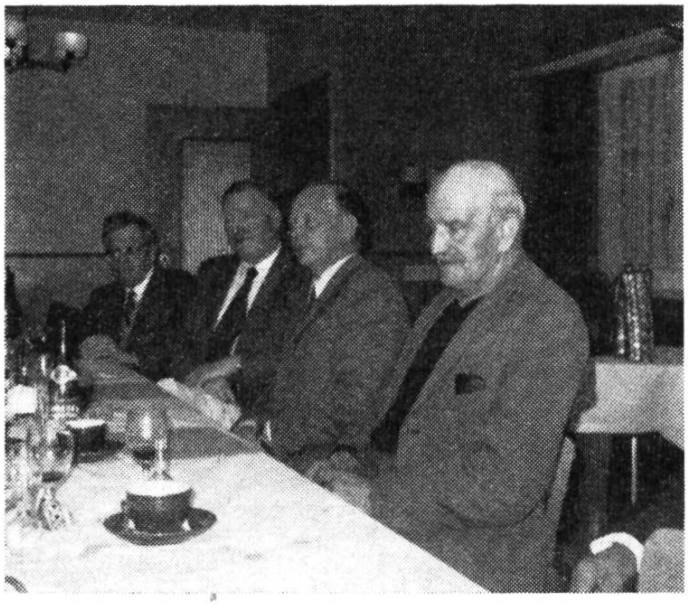

Devant les impératifs de notre vie trépidante et avec un peu de retard, permettez au secrétaire de réparer quelques bévues et de vous donner une rétrospective de 1975.

Assemblée des délégués

Le 15 février 1975, à 14 h., sous la présidence de Marc Léchaire, président, réunion à Lausanne de l'AD. 19 sections sur 20 étaient représentées par 31 délégués.

A l'exception de M. Gonnet, hospitalisé, tous nos membres d'honneur étaient présents.

Les diverses opérations statutaires ont été liquidées rapidement. Pour remplacer Paul Borgeaud, caissier, qui s'est retiré après plus de 12 ans d'activité au comité, l'assemblée a élu Fernand Bovy, membre de la section de Nyon. Suite à cette nomination, le comité s'est réparti les charges de la manière suivante :

Président :	Marc Léchaire	Lausanne
Vice-président	Adrien Paroz	Vevey
Secrétaire :	Robert Steiger	Yverdon
Caissiser :	Fernand Bovy	Begnins
Vulgarisation et conseillers :	Jean-Pierre Guillet	Noville

Dans un tour d'horizon complet, notre inspecteur cantonal M. Aubert nous a fait part de la situation sanitaire du rucher vaudois. Celui-ci est sain, mais il y a lieu de rester très vigilant.

Les problèmes qui commencent à inquiéter pas mal d'apiculteurs (notamment ceux des zones urbaines), sont en rapport avec l'aménagement du territoire, la sylviculture et l'environnement en général. Notre fédération voue une attention soutenue à ces problèmes et, dans cet ordre d'idées, des contacts ont déjà été pris et seront encore pris au niveau cantonal.

Des détails ont également été donnés concernant l'installation d'un fondoir à cire à Penthaz. Il fut également question de déplacement d'abeilles. A ce

sujet, M. Aubert a répondu que nous dépendions de la législation fédérale en la matière.

Robert Steiger, responsable des stations d'élevage, annonça que 502 ruchettes avaient été transportées en altitude (Hongrin et Vermeillez). Sur ce total, il faut compter avec une réussite de 62 % environ. Pour favoriser le travail de sélection, la station de Vermeillez a été déclarée à ban par l'inspectorat cantonal.

Sur proposition de M. Jungo, section de Payerne, et afin de perpétuer une certaine continuité dans la vérification des comptes, une section suppléante a été adjointe. Il s'agit de Cossonay. Pour la prochaine période comptable (1975) c'est donc Payerne et Chamossaire qui fonctionneront à nouveau.

Dans les vœux et remerciements, notre président Léchaire félicita M. Bovey pour ses 15 ans d'activité à la SAR, dont 13 comme président. Il en fit de même avec M. Paul Borgeaud pour ses 12 ans à la FVA. Finalement tous deux furent nommés membres d'honneur de notre fédération par acclamation de l'assemblée.

Pour remplacer M. Bovey à la présidence de la SAR, il avait été décidé, à l'unanimité, d'appuyer sans réserves notre vice-président Adrien Paroz. (Chose faite actuellement puisque notre collègue a été nommé.) Nous nous permettons ici d'adresser nos vives félicitations au nouvel élu et nous adressons nos remerciements à tous ceux qui, de près ou de loin, ont pris une part active à cette nomination.

Innovant à sa manière, une fois n'est pas coutume, notre fédération se devait de marquer l'honorariat de nos membres d'honneur. Pour ce faire, ces derniers ont été conviés le vendredi 25 avril 1975, à Vuarrens, au « Lion d'Or » pour un excellent repas... Tous nos membres d'honneur étaient présents, soit :

MM. Auguste Gonnet, Robert Bovey, Daniel Félix, Edmont Bassin, Paul Borgeaud ainsi que notre toujours dévoué inspecteur cantonal, M. Georges Aubert, lequel avait tenu à se joindre à nous. Chacun se plut à reconnaître l'excellente ambiance de la soirée, et, pour les jeunes du comité, l'enrichissement qu'il y avait lors de ces échanges de vues avec nos anciens. A ce sujet, nous relevons une mention spéciale à notre vétéran Auguste Gonnet, toujours gai et alerte, malgré son état de santé. A cette occasion, un diplôme d'honneur leur a été décerné par notre président Marc Léchaire.

Concernant le groupe des conseillers apicoles vaudois, ils sont encore une quinzaine en activité et poursuivent gentiment leur bonhomme de chemin. Certains d'entre eux ont participé cette année à des essais sur les pollens et le nourrissement, sous la direction du Liebefeld (Dr Maquelin). Selon des sources sûres, les résultats devraient paraître prochainement dans ce journal. Il n'est peut-être pas inutile de rappeler que tous les conseillers apicoles sont à disposition pour des cours individuels, de groupes ou conférences diverses.

Maintenant, un bon conseil avant la pose hivernale. Faites preuve de civisme et **participez** nombreux et avec de bonnes idées à vos réunions ou assemblées de section, de façon à régénérer notre apiculture vaudoise et romande...

1976 étant l'année du centenaire, **participez** par vos modestes dons à la grande fête de la SAR... et ceux-ci seront les bienvenus pour notre auguste caissier.

Sur ce, en cette fin d'année et au nom de tous mes collègues du comité FVA, permettez-moi de vous souhaiter, malgré certains déboires 1975... une bonne année 1976. Le secrtaire : *Jean-Pierre Guillet.*

SOCIÉTÉ D'APICULTURE DU GROS-DE-VAUD

Le dimanche 6 juillet 1975, la section, avec ses fidèles participants de la sortie d'été, s'est rendue à Plagne dans le Jura, pour visiter le rucher d'expérimentation de la Station fédérale du Liebefeld.

Reçu par M. Schneider, directeur technique du Centre d'élevage SAR, nous avons découvert ce rucher, en passant dans un chemin pittoresque. La première impression a été l'accueil en douceur des abeilles de ce pavillon. M. Schneider nous dit en quelques mots l'utilité de cette station, où la sélection a été strictement contrôlée. Une des premières opérations a été le changement des reines dans les ruchers du voisinage, avec la collaboration des apiculteurs-éleveurs de la région. Les différentes lignées font l'objet de contrôles judicieux, de façon que des conclusions puissent être utiles en matière d'orientation et de diffusion des reines de choix. Pour conclure et à titre d'information, M. Schneider nous fait la démonstration de la fécondation artificielle d'une reine. Avec un appareil destiné à cet usage, c'est avec un vif intérêt que nous avons suivi le processus, consistant en l'anesthésie de la reine jusqu'à l'introduction de la semence mâle, dont environ une quarantaine de ces derniers sont nécessaires.

Visite intéressante où chacun a pu goûter à cette belle nature jurassienne, et disons à M. Schneider un très grand merci pour avoir bien voulu consacrer un si beau dimanche aux apiculteurs du Gros-de-Vaud.

W. M.

SOCIÉTÉ D'APICULTURE DE LAUSANNE

Sortie annuelle. Le mois de juin est celui de notre course d'été ; aussi, M. Goy, président, a étudié et préparé une visite au rucher de l'Institut agricole de Grangeneuve.

Voyage en car de 53 places. Le 29 juin, à 7 h. 40, place de la Gare, plus de 60 participants, dont plusieurs inscriptions tardives. Grâce à l'amabilité de deux membres qui prirent leur auto, tout le monde sera casé.

Le temps est gris, les nuages se traînent sur la crête des collines, le Pays de Fribourg est triste.

A 9 h. 30, nous arrivons à Grangeneuve. M. Fragnière, maître d'apiculture, nous souhaite la bienvenue et nous donne un aperçu historique de l'école, du couvent de Hauterive, dans le fond du vallon de la Sarine.

L'abbaye cistercienne de Hauterive fut fondée en 1127 par Guillaume de Glâne et richement dotée par son fondateur.

En Pays de Vaud, elle possédait Onnens et le vignoble des Faverges. A la fin du XIIe siècle, 35 moines y ont installé un moulin et une fabrique de draps.

Dès 1450, le couvent s'appauvrit. Après la guerre du Sonderbund, en 1848, le gouvernement prononce sa suppression. En 1850, il devient école d'agriculture, en 1857 école normale et retrouve sa destination première lors de la dernnière guerre. Le rucher, dominant le vallon, comprend deux locaux : une salle de cours avec tableaux, microscope, le matériel d'enseignement et le rucher, 31 ruches Burki, en parfaite condition, la première récolte déjà engrangée, la deuxième en espérance.

Après la visite, un agréable vin du Vully offert par l'école est très apprécié.

M. Aviolat remercie l'école et M. Fragnière pour cette aimable réception.

Chacun regagne le car et à 12 h. nous arrivons à Arconciel, à l'Auberge des Trois-Sapins.

Une magnifique table en fer à cheval fleurie, un repas excellent et copieux, tout contribue à une atmosphère très gaie.

Hélas ! La pluie tombe à torrents quand nous partons visiter le rucher de M. Macherel et le car s'arrête, chacun s'abrite sous le large avant-toit d'une belle vieille ferme.

Les plus courageux affrontent le déluge et les flaques d'eau pour visiter ce joli rucher.

M. Macherel nous fait part de ses expériences avec un cadre témoin.

Rentrée joyeuse sous la pluie, dislocation à la gare de Lausanne.

Course très réussie, intéressante, malgré les conditions atmosphériques défavorables. Merci à notre président pour tout son travail.

Le comité.