Zeitschrift: Journal suisse d'apiculture
Herausgeber: Société romande d'apiculture
Band: 71 (1974)
Heft: 7

Rubrik: La vie de nos sections

Nutzungsbedingungen
Die ETH-Bibliothek ist die Anbieterin der digitalisierten Zeitschriften auf E-Periodica. Sie besitzt keine Urheberrechte an den Zeitschriften und ist nicht verantwortlich für deren Inhalte. Die Rechte liegen in der Regel bei den Herausgebern beziehungsweise den externen Rechteinhabern. Das Veröffentlichen von Bildern in Print- und Online-Publikationen sowie auf Social Media-Kanälen oder Webseiten ist nur mit vorheriger Genehmigung der Rechteinhaber erlaubt. Mehr erfahren

Conditions d'utilisation
L'ETH Library est le fournisseur des revues numérisées. Elle ne détient aucun droit d'auteur sur les revues et n'est pas responsable de leur contenu. En règle générale, les droits sont détenus par les éditeurs ou les détenteurs de droits externes. La reproduction d'images dans des publications imprimées ou en ligne ainsi que sur des canaux de médias sociaux ou des sites web n'est autorisée qu'avec l'accord préalable des détenteurs des droits. En savoir plus

Terms of use
The ETH Library is the provider of the digitised journals. It does not own any copyrights to the journals and is not responsible for their content. The rights usually lie with the publishers or the external rights holders. Publishing images in print and online publications, as well as on social media channels or websites, is only permitted with the prior consent of the rights holders. Find out more

Download PDF: 10.12.2025

ETH-Bibliothek Zürich, E-Periodica, https://www.e-periodica.ch

LA VIE DE NOS SECTIONS

Nécrologie

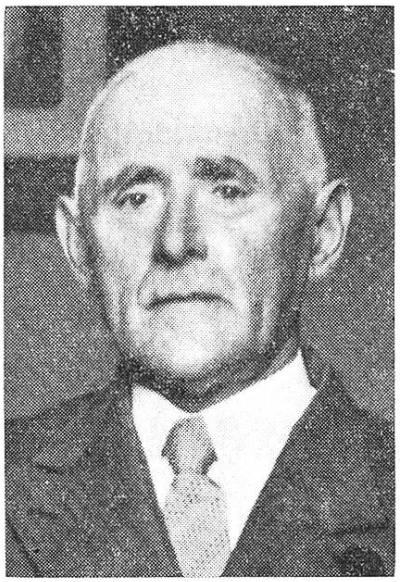

† BROQUET HENRI

Notre société vient d'être frappée par le brusque décès de notre président d'honneur, survenu le 3 mars passé, dans sa 89e année. Henri Broquet était né à Movelier, son village d'origine, vers le siècle passé (1885). En 1912, il était reçu dans le corps des gardes-frontières et vécu très près de la nature, côtoyant les Jurassiens de l'extrême Jura-Nord, vu qu'il occupa plusieurs postes dans cette contrée. Très tôt, il devint chef de poste, puis chef de secteur pour terminer avec le grade de fonctionnaire-receveur civil.

En 1950, bénéficiant d'une retraite bien méritée, il vint s'installer à Courtedoux pour y vivre heureux avec son épouse. Ayant choisi l'apiculture comme source d'évasion, il sut trouver dans la nature, l'équilibre que l'homme recherche pour supporter une vie toujours plus mouvementée.

Il entre dans la société Ajoie et Clos-du-Doubs en 1928 et devint très vite apiculteur avisé. Ses connaissances, son bon sens et ses conseils judicieux, incitèrent ses collègues à le nommer dans le comité le 7 avril 1946. Travaillant pour le bien de tous, il entre au comité central de la Romande en 1952. En 1960, il est appelé à présider aux destinées de notre section. Il était alors retraité, en pleine santé, partageant son temps entre son rucher et son jardin. Durant 12 années, entouré de collaborateurs dévoués et désintéressés, il a œuvré pour le maintien d'une société forte et active. Travailleur, mais d'une santé robuste, il ne ménagea ni son temps, ni ses peines pour l'apiculture.

Grâce à ses qualités humaines, ses relations étaient nombreuses, tant sur le plan français, jurassien ou romand où il ne comptait que des amis, lesquels le remercièrent en le nommant membre d'honneur de la SAR en 1967.

Le 5 mars dernier, une foule nombreuse tenait à lui rendre un dernier adieu. D'une église trop petite, il est encore transporté au cimetière par ses quatre petits-fils. Hommage des plus émotifs à un père et grand-père tant aimé. Etreint par l'émotion, le secrétaire de l'Ajoie et Clos-du-Doubs adressa à cet ami un dernier adieu empreint de sincérité et de regret. Une fois encore, nous prions sa famille, ses filles, ses petits-enfants de croire à toute notre sympathie et leur réitérons nos condoléances les plus sincères.

S. P.

A vendre extracteurs d'occasion : 2 vadials 16 cadres dont un à moteur ; 2 tangentiels 6 cadres manuels.
S'adresser à Jeanrichard Edmond, 2113 Boveresse (NE).

Convocations

SOCIÉTÉ GENEVOISE D'APICULTURE

Pour notre réunion mensuelle du **lundi 8 juillet,** votre comité vous donne rendez-vous **au rucher de notre ami Louis Gay.** Situation du rucher, route de Peney à Satigny à environ 300 m de la sortie de Peney. Nous vous attendons dès 17 heures.

Le comité.

GROUPE DES MONITEURS-ÉLEVEURS DE LA FÉDÉRATION JURASSIENNE

Pour ce communiqué, nous avisons tous les apiculteurs désireux de faire de l'élevage que la **station B La Steiner est** ouverte. Le président de chaque section possède les statuts concernant les directives à observer.

Au nom du groupe d'élevage, le responsable de la station :

Paul Aeschlimann, Reconvilier.

Communiqués

SECTION VEVEYSE

Les membres de la section qui désirent s'appovisionner pour le nourrissement d'automne de sirop Hostettler peuvent adresser leur commande en indiquant la quantité, livrable en estagnon de 27 kg, à **M. Paul Vaucher,** président, **1616 Attalens, tél. (021) 56 42 14** jusqu'au 12 juillet 1974.

Le comité.

SECTION ERGUEL-PRÉVÔTÉ

Nous rappelons aux membres de la section que les boîtes à miel en carton parafiné (contenance 1 kg) sont disponibles auprès de **M. Paul Aeschlimann,** apiculteur-éleveur à Reconvilier, **tél. (032) 91 29 79.**

S'adresser au responsable, de préférence le soir, ou pendant les heures de repas.

Nous informons nos membres qu'un cours d'élevage de reines sera donné à Tramelan, au début juillet, par les responsables de la société.

Le comité.

SECTION DES ALPES GROUPE DE CHARDONNE

Visite du rucher de **M. F. Favez à Vuibroye.** Rendez-vous le **dimanche 21 juillet, à 9 heures** (nous n'attendrons pas les retardataires).

Les responsables.

SECTION DE GRANDSON ET PIED-DU-JURA
GROUPEMENT D'ÉLEVAGE DE REINES
DES STATIONS DE L'HONGRIN ET VERMELLEY

Les membres du groupement et leurs amis sont invités à la mi-été du 14 juillet, dès 11 heures, à la station de fécondation du **Vermelley,** commune d'Arzier.

Sur demande de ladite commune, les apiculteurs sont priés de se munir du « Journal suisse d'apiculture » du mois de juillet, comme laissez-passer, ce jour-là. Prenez votre pique-nique, la soupe aux pois vous sera offerte.

Le comité.

SOCIÉTÉ D'APICULTURE DE MARLY ET ENVIRONS

Nous rappelons à tous nos membres que notre prochaine réunion aura lieu le **7 juillet 1974, à 10 h. 30, à la station du Petit-Mont.** Pour ceux qui ne savent pas où se trouve cette station de fécondation, rassemblement à 8 h. 45 devant l'Hôtel de la Croix-Blanche, à Marly. Ceux qui n'ont pas de moyens de locomotion téléphoneront **à M. Macherel (037) 22 33 86 jusqu'au 1er juillet.** En cas de temps incertain, se renseigner au même numéro. Le conférencier du jour sera M. Schneider, du Liebefeld.

Le comité.

SOCIÉTÉ D'APICULTURE DES MONTAGNES NEUCHÂTELOISES

La prochaine visite de rucher aura lieu pendant les vacances horlogères et sera destinée à ceux qui resteront dans la région pendant cette période. M. **Michel Billod** met son rucher à disposition le dimanche **14 juillet, à 14 heures.** Ce rucher est situé au **Crozot 19,** tout près du Prévoux. Des renseignements complémentaires peuvent être pris auprès de **M. Billod. Tél. (039) 31 61 22.**

Le comité.

Les abeilles ne piquent plus

Vareuse **«Hermetic»** ensemble couvrant tête, nuque, bras, mains et corps jusqu'à la ceinture ; élastique à la taille **avec gants spéciaux en cuir extrasouple.**
Prix Fr. 46.—

Supplément pour pantalon serré à la taille et aux chevilles, complétant parfaitement l'ensembe **«Hermetic».**
Prix Fr. 17.—
Tailles : normales et grandes

Dépositaire pour la Suisse :
ETS RITHNER FRÈRES
1870 Monthey. Tél. 025/4 21 54

Entre l'avarice et la prodigalité qui sont deux vices, il y a une vertu : l'économie

Comptes rendus

ASSEMBLÉE DE LA SOCIÉTÉ D'ENTREMONT

La Société d'apiculture d'Entremont a tenu son assemblée le 21 avril, au Restaurant des Dranses, à Sembrancher. Cinquante-trois participants ont eu le plaisir de suivre ces délibérations et d'écouter la conférence de M. Papilloud.

Après l'ordre du jour habituel, assez vite liquidé, notre président donne sa démission, qui est irrévocable, ainsi que celle de deux membres, MM. Southier et Dondeinaz. Malgré les insistances répétées, Marcel Gabioud ne se rend pas à la raison. L'assemblée élit donc le nouveau comité que voici : président : **Delasoie Ulysse ;** vice-président : **Dumoulin Georges ;** secrétaire-caissier : **Besse Hilaire ;** membres : **Moulin François-Régis, Morand Georges.**

Nul doute que sous la présidence de M. Delasoie la société ira de l'avant et ne sommeillera pas dans la soie.

Pour remercier M. Gabioud, pour tout le travail et le dévouement à la tête du comité pendant 17 ans, les apiculteurs entremontants lui remettent une channe et l'élisent président d'honneur.

A la fin des débats, un spécialiste animé du feu sacré, M. Louis Papilloud, nous fit toucher de très près, par des diapositives et par la parole, les beautés de la nature, fleurs et abeilles. Ce n'est pas trop de dire que tous furent enchantés et que malgré une bonne heure et demie, les auditeurs auraient souhaité une prolongation.

Que M. Papilloud en soit bien remercié.

A 18 heures, l'assemblée est levée et les bourdons s'en retournent gentiment à leur ruche.

H. B.

SECTION DE L'ORBE

Notre assemblée de printemps, un peu tardive cette année, a eu lieu le 10 mai, à 20 heures, au local habituel : le Restaurant du Chasseur, à Orbe. Notre président Martignier, apiculteur progressiste et d'initiative, y salue une nombreuse affluence et la présence parmi nous de M. Buscarlet, de Genève, qui, après liquidation de l'ordre du jour, agrémentera notre rencontre d'une causerie illustrée de clichés en couleurs.

Dans notre région, l'année 1973 laissera aux apiculteurs en général un piètre souvenir. Le dernier hiver, très doux, a permis un beau développement de nos colonies au printemps 1974 avec un abondant couvain.

Fait réjouissant : depuis quelque temps notre section augmente insensiblement l'effectif de ses membres par l'apport d'éléments jeunes, ce qui ne nous empêche pas de marquer en ce jour, comme il se doit, les 25 ans de sociétariat de six de nos membres et de regretter vivement la mort de M. Georges Wenger, l'un de nos doyens les plus fidèles et les plus sympathiques.

D'autre part, constatation agréable, nos finances se portent mieux que celles de la Confédération, bien que nos cotisations soient maintenues à un taux relativement bas.

Le groupe des éleveurs de l'Hongrin, dont quelques-uns de nos membres font partie, a mené à bien en 1973, au cours de cinq élevages successifs, la fécondation de plus de 100 reines, toutes carnioliennes pures qui ont donné entière satisfaction par leur douceur. Le président Martignier encourage nos membres à adhérer encore plus nombreux à ce groupe où ils trouveront beaucoup de satisfaction.

Notre ordre du jour enfin épuisé, M. Buscarlet, apiculteur documenté et expérimenté, captive son auditoire par sa causerie et ses clichés qui sont ceux d'un véritable artiste photograhe. Il nous entraîne tout d'abord à Lutz am See (environs de Vienne), station expérimentale apicole autrichienne dont les savants se livrent à des travaux concernant la fécondation des reines et les rassemblements de bourdons. Puis passent sur l'écran des rayons de couvain en proie à la loque américaine, des dissections de thorax ravagés par les acares. Enfin, voici au-dessus de Mont-sur-Rolle, en un site admirable, le rucher de notre hôte, où la Dadant-Blatt flanque la Langstroth, à laquelle M. Buscarlet donne la préférence et dont il nous montre le maniement.

G. S.

SECTION LE CHAMOSSAIRE

Organisée par notre dynamique président, M. Ed. Rayroud, la course d'été a eu lieu dimanche 9 juin. Malgré la pluie et la neige, une quarantaine de membres sont reçus avec l'enthousiasme traditionnel de nos amis apiculteurs du Pays-d'Enhaut, représentés à cette occasion par M. Arnold Roussy, chef de gare à Rossinière, apicuteur chevronné, qui avec Mme Roussy nous avaient préparé, en plus d'une salle chauffée à souhait, des bricelets roulés, dont ils gardent jalousement le secret de fabrication, accompagnés de bouteilles, blanc, rouge limonade, etc. Notre chef de gare apiculteur nous fit ensuite les honneurs de son pavillon rucher suisse qui intéressa tout un chacun. Que Mme et M. Roussy acceptent encore ici nos félicitations et sincères remerciements.

Puis ce fut la visite des ruchers pastoraux de notre président à Flendruz, où nous constatons les hausses en bonne voie de faire connaissance avec l'extracteur. La rentrée se fit par le Pillon, le col de la Croix et Villars où notre argentier Félix nous fit également les honneurs d'une partie de son rucher.

A cette occasion le comité rappelle à ses membres le cours d'élevage du 7 juillet, à 8 h. 30, au domicile présidentiel.

P. D.

SOCIÉTÉ D'APICULTURE DES MONTAGNES NEUCHÂTELOISES

C'est le dimanche 9 juin, à 14 heures, que débuta la visite du rucher de M. Calame au lieu-dit « Les Plaines ». Malgré le temps maussade, une quinzaine d'apiculteurs ont participé à cette visite fort intéressante.

Parmi les ruches présentées, il nous fut donné d'admirer une colonie caucasienne dont la reine avait été importée de Russie il y a une année ou deux.

Ces abeilles grises ont des qualités certaines ; elles tiennent bien le cadre, possèdent toujours une couronne de provision (miel et pollen) dans la partie supérieure du cadre de corps. Le couvain est très régulier et compact. Il n'y a pas de place perdue ; la ponte suit l'éclosion. Après cette visite technique, place a été donnée à la discussion bien sympathique autour d'une table accueillante où le verre de l'amitié fut offert par notre hôte.

La société remercie Mme et M. Calame pour leur hospitalité et leur gentillesse. Les visiteurs forment des vœux de rétablissement pour M. Calame père, atteint de rhumatismes.

M. F.

A vendre pendant toute la saison, nuclei s/4 et 5 cadres DB, ainsi que reines sélectionnées, race carniolienne.

S'adresser à Samuel Chabloz, apiculteur, 1831 L'Etivaz, VD, tél. (029) 4 61 70.

ASSEMBLÉE GÉNÉRALE DE PRINTEMPS DE LA SOCIÉTÉ D'APICULTURE AJOIE ET CLOS-DU-DOUBS LE 24 MARS 1974 A L'INTER A PORRENTRUY

Le président, M. Freléchoux Jean-Pierre, ouvre cette importante réunion en demandant aux membres présents d'accorder une pensée spéciale à notre président d'honneur, M. Broquet Henri, décédé dernièrement. L'assemblée se recueille une minute en son souvenir comme aussi pour nos membres amis qui viennent de nous quitter au cours de l'exercice écoulé.

M. Freléchoux se plut à saluer tous les membres présents qui ont bien voulu consacrer un si beau dimanche de printemps pour notre section. Le président n'oublie pas de souhaiter la bienvenue aux dames, ainsi qu'à nos amis du pays de Montbéliard ; ils sont remerciés de leur présence.

Après l'ouverture de cette belle assemblée, on note 150 personnes, et suite aux paroles si sincères du président, l'ordre du jour reprend ses droits. On nomme d'abord deux scrutateurs choisis dans la salle qui sont d'emblée acceptés. Le secrétaire donne connaissance du dernier procès-verbal de la dernière assemblée qui est accepté sans modification. Il est remercié pour l'excellence de sa rédaction. Le caissier présente ensuite la situation complète des finances de notre société. Les détails précis ne suscitent aucune remarque ou demande de renseignement. Notre trésorier est vivement remercié, de même les réviseurs pour leur rapport qui demande à l'assemblée d'accepter les comptes et d'en décharger le caissier. Les comptes pour l'exercice 1973/1974 ont été vérifiés le 22 mars écoulé et, nous disent-ils, tout a été trouvé en ordre parfait et très bien tenu. Toutes les pièces étaient jointes aux livres ; nous ne pouvons que remercier le caissier. Le président demande à l'assemblée d'accepter le rapport de comptabilité tel qu'il nous fut présenté et d'en donner décharge au caissier, ce qui est accepté. Le caissier est remercié pour son dévouement à notre section. Au point 5, c'est la cotisation qui retient l'attention de chacun et malgré les vingt sous supplémentaires que nus demande la SAR on s'en tient au statu quo. Après avoir choisi deux nouveaux réviseurs pour le prochain exercice, le caissier parle de notre effectif. Avec six décès, d'autres membres quittent notre société pour raison d'âge, plus d'abeilles ou départ dans d'autres sections, ce qui nous donne moins de vingt-cinq membres pour débuter dans ce nouvel exercice. Bien que nous recevons douze nouveaux membres, le décompte nous fait remarquer un effectif de moins seize membres. La société compte à ce jour deux cent cinquarante-deux membres. Le caissier est encore remercié pour ce rapport. Les inspecteurs des ruchers ont la parole et c'est M. Vuillaume Ives, inspecteur qui, par un rapport assez bref d'ailleurs, expose la situation sanitaire des ruchers dans notre section. Il recommande comme toujours d'être très vigilant lors d'achat de vieux matériel. Le président le remercie et présente à son tour son rapport pour l'exercice 1974.

M. Freléchoux a établi un merveilleux plan d'activité pour la saison apicole qui débute. Le concours des ruchers est à l'ordre du jour et les statuts y relatifs sont donnés à l'assemblée dans tous les détails. Comme un suppléant est à désigner par notre section (Jura-Nord s'étant désistée à notre avantage), M. Molleyères Marcel est désigné pour fonctionner dans ce jury. M. Molleyères est très compétent et connaît bien les systèmes des concours des ruchers. Il est nommé unanimement par l'assemblée pour fonctionner dans le jury du concours des ruchers en 1974, dont notre société bénéficie de la circonscription. Le président donne aussi connaissance d'autres statuts, ceux établis pour une station de fécondation dans notre contrée et qui démarrera cette année et pour deux ans à titre d'essai. Ils sont acceptés aussi par l'assemblée. Les cours donnés par les conseillers apicoles ont aussi commencé, une séance a déjà eu lieu et les dates fixées pour les autres réunions. Pendant le prochain été, un cours d'élevage sera donné par le moniteur M. Schneider Alfred. Une discussion assez

longue eut lieu à cet effet et c'est par des questions ou demandes de renseignements qu'elle se termina.

Dans son rapport, M. Freléchoux renseigne l'assemblée sur les prix des miels pour 1974. Vu la forte augmentation du sucre sur les marchés, l'Union des sociétés d'apiculture suisse s'occupera du marché officiel des miels qui d'avance nous fait paraître que les prix augmenteront.

Un changement a lieu à l'ordre du jour, le film sur l'Apimondia à Buenos Aires en 1973 passe tout de suite pour raison pratique. M. Schaffner qui a participé à ces festivités nous donne un reflet magistral de tout ce qui fut développé pendant ces réunions. Il serait trop long de détailler ici le résumé de ces fêtes et les détails que notre ami Gilbert a bien voulu noter pour les apiculteurs ajoulots. Le film qui complétera son exposé fut de toute beauté, ce fut un régal pour l'auditoire. Très applaudi par l'assemblée, le président remercia Mme et M. Schaffner pour le magnifique exposé que nous venons de vivre ; ils sont sincèrement félicités.

C'est la suite de l'ordre du jour qui reprend ses droits. Dans son rapport, M. Freléchoux nous parle des achats de boîtes à miel en 1974. Les membres étant encore fort pourvus de cet article, la section ne fera pas de commande cette année, car les prix sont à la hausse comme tout article d'ailleurs. La FJA pourrait voir la chose pour les sections affiliées. Pour ce qui est des achats de sucre, le comité suit la chose avec attention et si le marché de cette denrée se stabilise, une action pourrait avoir lieu au cours de cet été. Comme ces années passées, notre section s'occupera du contrôle du miel. De même concernant les traitements antiparasitaires, la société rendra les agriculteurs attentifs aux dégâts que peuvent causer ces traitements s'ils ne sont pas appliqués selon les prescriptions. L'assemblée est ensuite informée d'une révision de nos statuts qui demandent à être rajeunis. L'assemblée se déclare d'accord pour que le comité présente et apporte quelques réformes à ces statuts lors d'une prochaine réunion. Il est aussi rappelé à nos membres l'assemblée de la Fédération jurassienne qui se tiendra à Saint-Ursanne le 27 avril prochain. Ce sont enfin quelques vétérans qui se présentent pour recevoir le traditionnel cadeau de la Romande. C'est par de belles paroles que notre président félicitait nos jubilaires et leur souhaitait de rester encore longtemps fidèles au noble art qu'est l'apiculture.

M. Laville, président du Syndicat des apiculteurs de la région de Montbéliard, nous apporte les salutations des membres de sa section. Il nous dit que nos problèmes sont aussi les leurs. Ses belles parole que nous aimons entendre à chacune de nos réunions, sont toujours les bienvenues. M. Freléchoux l'en remercie. Dans les divers la parole n'est pas demandée, le président lève alors la séance et souhaite à chacun une fructueuse année apicole. Les membres présents sont encore remerciés de leur présnce. Le président souhaite à chacun un bon retour dans leur foyer. Il est près de 18 heures.

S.

A vendre pour raison d'âge 30 ou 35 colonies DB.

Louis Gay, 1242 Satigny-Genève, tél. (022) 53 11 49.

Reines 1974. A vendre de mon élevage, reines sélectionnées, fécondées et éprouvées, de race italienne pure, jaune or. Prix Fr. 22.—, cage et port compris. Livrables jsuqu'au 15 août.

S'adresser à Mirko Zariotti, apiculteur-éleveur, 6863 Besazio (TI).