Zeitschrift: Aarauer Neujahrsblätter
Herausgeber: Ortsbürgergemeinde Aarau
Band: 65 (1991)

Rubrik: Chronik 1989/90

Nutzungsbedingungen
Die ETH-Bibliothek ist die Anbieterin der digitalisierten Zeitschriften auf E-Periodica. Sie besitzt keine Urheberrechte an den Zeitschriften und ist nicht verantwortlich für deren Inhalte. Die Rechte liegen in der Regel bei den Herausgebern beziehungsweise den externen Rechteinhabern. Das Veröffentlichen von Bildern in Print- und Online-Publikationen sowie auf Social Media-Kanälen oder Webseiten ist nur mit vorheriger Genehmigung der Rechteinhaber erlaubt. Mehr erfahren

Conditions d'utilisation
L'ETH Library est le fournisseur des revues numérisées. Elle ne détient aucun droit d'auteur sur les revues et n'est pas responsable de leur contenu. En règle générale, les droits sont détenus par les éditeurs ou les détenteurs de droits externes. La reproduction d'images dans des publications imprimées ou en ligne ainsi que sur des canaux de médias sociaux ou des sites web n'est autorisée qu'avec l'accord préalable des détenteurs des droits. En savoir plus

Terms of use
The ETH Library is the provider of the digitised journals. It does not own any copyrights to the journals and is not responsible for their content. The rights usually lie with the publishers or the external rights holders. Publishing images in print and online publications, as well as on social media channels or websites, is only permitted with the prior consent of the rights holders. Find out more

Download PDF: 09.12.2025

ETH-Bibliothek Zürich, E-Periodica, https://www.e-periodica.ch

Chronik 1989/90

November 1989

2. Der Rüeblimärt, der mit Allerheiligen zusammenfällt, lockt vor allem auch viele auswärtige Besucher in die Kantonshauptstadt.
   Die Einwohnerzahl steigt erstmals seit November 1984 wieder auf über 16000 Personen.
3. Nachdem die Marfiba AG Konkurs anmelden mußte, wird die «AMA Messe und Kongreß AG» mit Sitz in Aarau gegründet. Die AMA findet inskünftig allerdings nicht mehr auf dem Keba-Areal, sondern im Suhrer Zentrum Bärenmatte statt.
10. Ein Wasserleitungsbruch sorgt am späten Nachmittag auf der «Gais»-Kreuzung für eine ansehnliche Überschwemmung.
11. Nuß-Nuß-Nuß auf dem Färberplatz.
25. Im Binzenhof wird der neue Kindergarten eingeweiht.
26. Bei den Einwohnerratswahlen, die erstmals nach dem Listenstimmensystem durchgeführt werden und an denen über 68 Prozent der Stimmberechtigten teilnehmen, erreichen Autopartei und Schweizer Demokraten neu je zwei Sitze. Verluste müssen CVP, FDP und Evangelische Wähler hinnehmen. Sitzgewinne verzeichnen die Grünen und der Landesring. Die neue Sitzverteilung im städtischen Parlament: FDP 15 (−3), SP 9 (−), SVP/Jungliberale 6 (−), CVP 5 (−2), EVP/Evangelische Wähler 5 (−1), Landesring 2 (+1), Grüne Aargau 5 (+1), Autopartei 2 (+2), Schweizer Demokraten 2 (+2). Am gleichen Wochenende bestätigen die Aarauer Dr. Marcel Guignard (FDP) als Stadtammann und wählen Dr. Urs Hofmann (SP) zum neuen Vizeammann. Die Zustimmung des Souveräns findet zudem der Kauf der Liegenschaft Brändli an der Bachstraße zum Preis von 5 Millionen Franken.

27. Ortsbürger-Gemeindeversammlung im Saalbau. In der Stadt wird bekannt, daß Coop Aargau das traditionsreiche Spielwarengeschäft Hemmeler an der Hinteren Vorstadt per 1. 1. 1990 übernimmt.
28. Eine Elternvereinigung wird gegründet, die sich mit Fragen und Problemen rund um die Schule beschäftigen will.

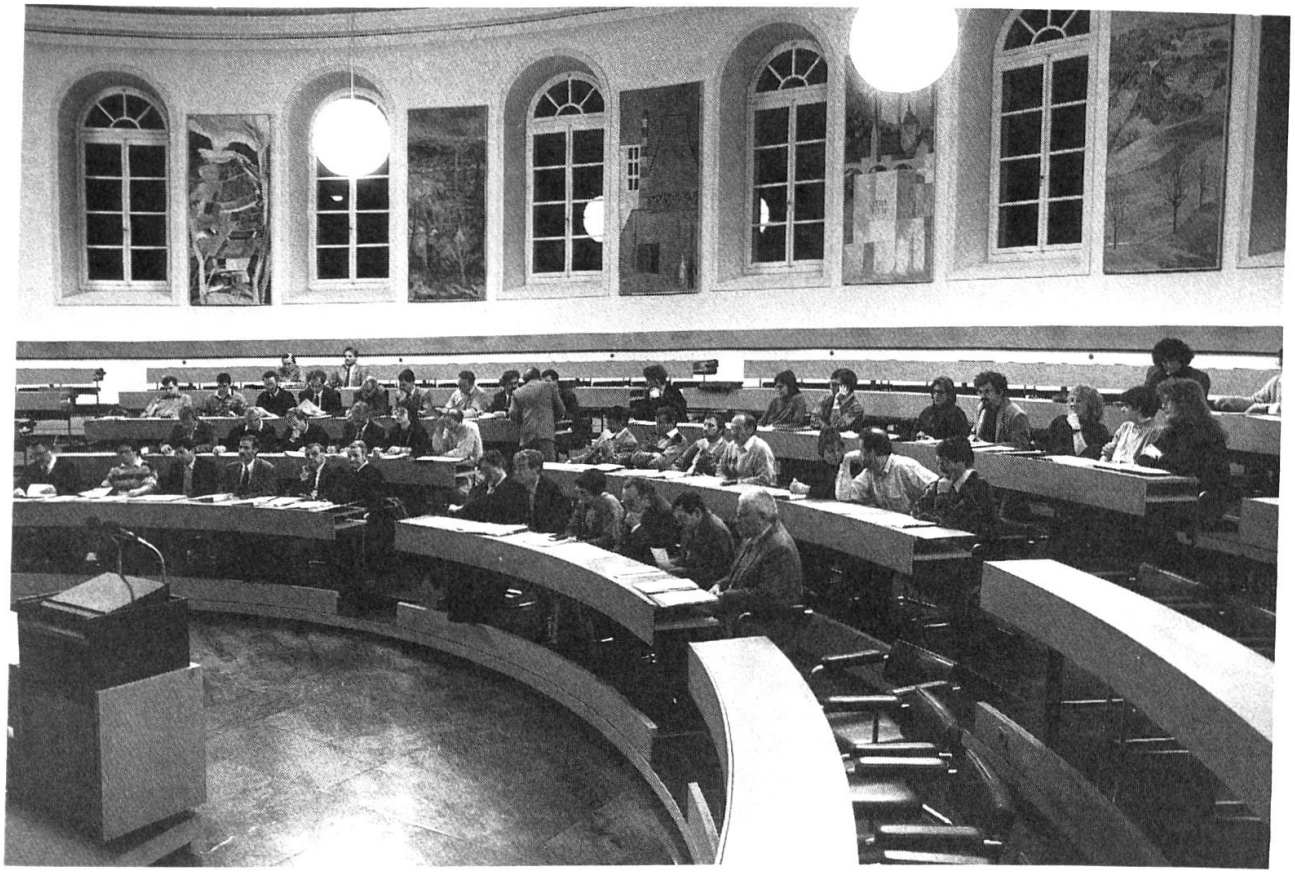

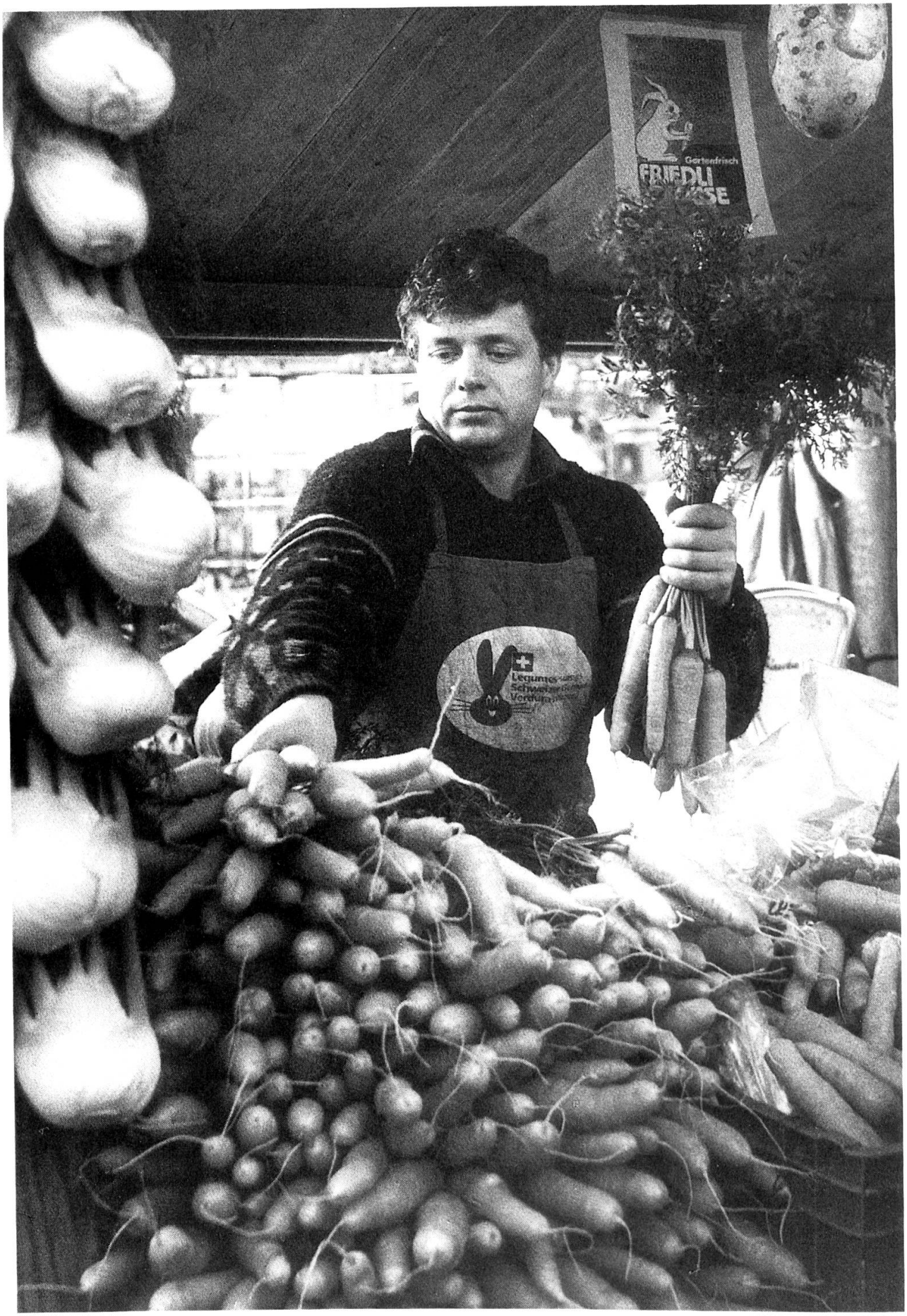
Gartenfrisch
FRIEDLI

Der Rüeblimärt ist zum traditionellen Aarauer Herbstanlaß geworden.

Dezember

4. An der letzten Sitzung der Amtsperiode 1985/89 bewilligt der Einwohnerrat einen einmaligen Investitionskredit von 200 000 Franken für die Interessengemeinschaft Kultur in der Futterfabrik (Kiff).
Insgesamt 21 Ratsmitglieder treten per 31. Dezember zurück und werden verabschiedet.

8. Das Baudepartement lehnt eine Beschwerde der Platzgenossenschaft Brügglifeld Aarau ab und stützt damit den Entscheid des Suhrer Gemeinderates, keine Bewilligung für den Ausbau des Stadions zu erteilen. Die Platzgenossenschaft muß dadurch mit der Planung neu beginnen.

11. Der Gemeinnützige Frauenverein weiht am Ziegelrain seine neue Brockenstube ein.

12. Rolf Lyssys neuer Schweizerfilm «Leo Sonnyboy» erlebt im Kino Ideal seine Deutschschweizer Premiere.
Jahresschlußrapport der Stadtpolizei.

13. Im Saalbau werden die Wehrmänner des Jahrgangs 1939 aus dem Bezirk Aarau aus der Militärdienstpflicht entlassen.

16. Bedingt durch den Wechsel auf den Herbstschulbeginn findet die «Uselütete» der Realabteilung der Alten Kanti erstmals kurz vor Weihnachten statt.

18. Der Stadtrat erteilt die Baubewilligung für das Cargo Center im Torfeld.

21. Das erste «Kulturama» der Region Aarau, das die kulturellen Veranstaltungen in Aarau, Buchs und Suhr im ersten Halbjahr 1990 auflistet, erscheint.

24./26. Die Stadt erlebt ruhige, frühlingshaft milde Weihnachtsfeiertage.

Offiziell eingeweiht: die neuen Turnanlagen der Handelsschule KV.

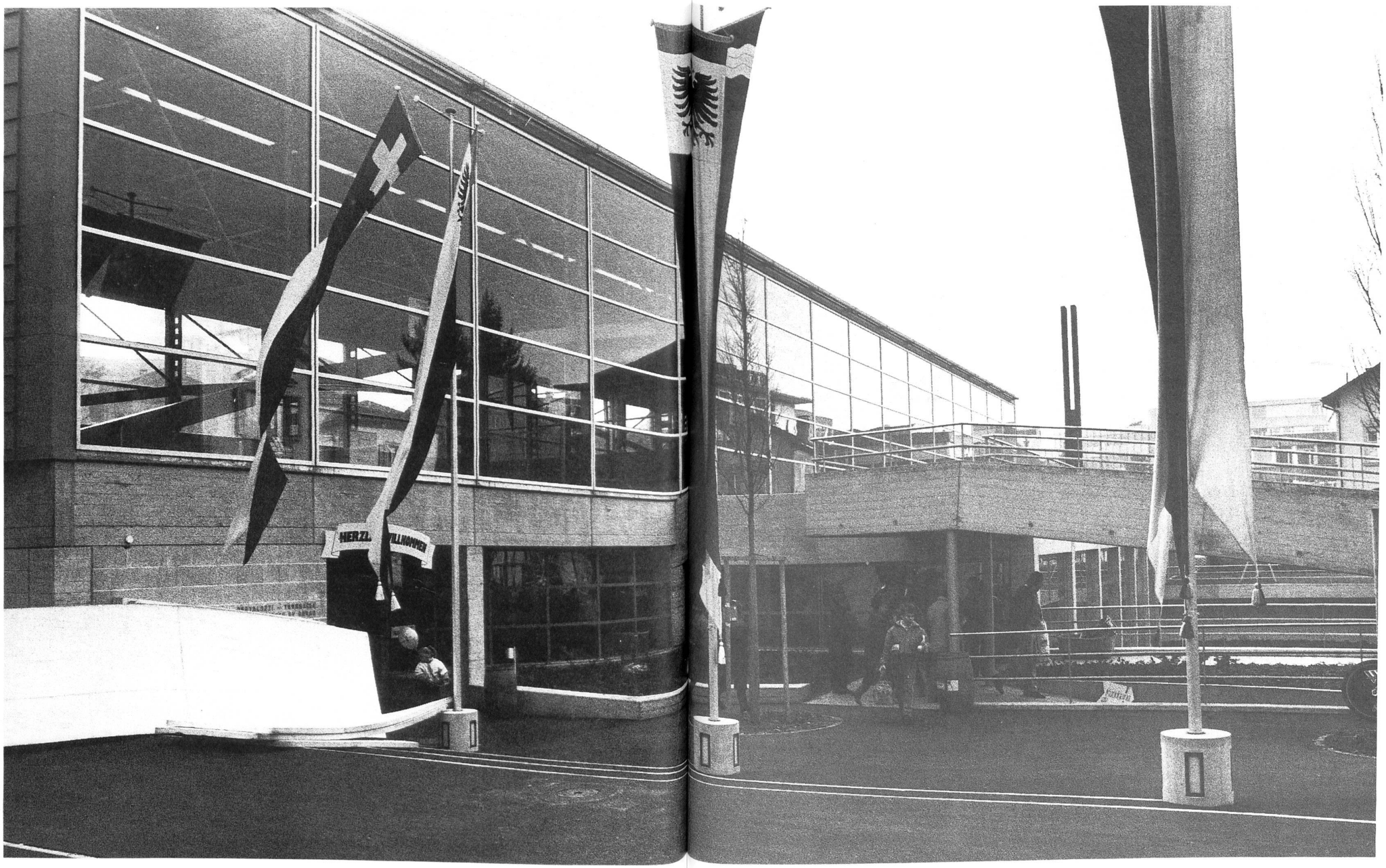

Januar 1990

1. Am traditionellen Neujahrsempfang im Rathaus werden die Stadträte Corinne Nöthiger (CVP), Eduard Kull (SVP) und Peter Zumbach (FDP) verabschiedet.
   Die «Zofinger Tagblatt AG» übernimmt die Aktienmehrheit der Keller Druck und damit die Wochenzeitung «General-Anzeiger».
8. Unter dem Vorsitz von Stadtammann Dr. Marcel Guignard tagt der Stadtrat erstmals in neuer Zusammensetzung. Neben Andres Basler, Urs Hofmann und Jürg Karlen nehmen neu Nik Brändli, Gerald Erne und Hans-Peter Mueller im Rat Einsitz.
9. Der Große Rat genehmigt einen Kredit von 14 Millionen Franken für die Sanierung der Alten Kanti.
13. Mit einem Tag der offenen Tür werden die neuen Turnanlagen der Handelsschule KV an der Bahnhofstraße eingeweiht.
22. Der für die Amtsperiode 1990/94 neugewählte Einwohnerrat nimmt seine Arbeit auf. Ruedi Berger wird zum Präsidenten gewählt, Carlo Mettauer übernimmt das Amt des Vizepräsidenten.

Februar

3. Friedrich Hunziker, der älteste Aarauer, stirbt im Alter von 101 Jahren.
7. Anläßlich der Sirenenkontrolle setzt der Zivilschutz Aarau erstmals die neue Sirenenfernsteuerung in Betrieb.
23. Die Dezimierung kranker und schwacher Tauben wirbelt in der Bevölkerung einigen Staub auf.
26. Der Einwohnerrat bewilligt einen Projektierungskredit von 150000 Franken für eine Festplatzüber-

dachung im Schachen, nicht aber den gleichzeitig beantragten Investitionskredit von 3,75 Millionen Franken. Das Vorhaben wird – auf Antrag des Stadtrates – an einer späteren Sitzung vollständig «beerdigt».

27./28. Heftige Sturmwinde, die in der ganzen Schweiz gewaltige Schäden verursachen, fegen auch über Aarau.

März

1. Aus dem Restaurant «Hongkong» an der Pelzgasse ist wieder die «Kyburgerstube» geworden.
Zugleich wird bekannt, dass Akyüz Ömer die «Zunftstube» an der gleichen Gasse auf Ende Monat verlassen wird und das «Malibu» in der Telli übernimmt.

12. In der Heinerich-Wirri-Zunft wird Peter Heuberger zum neuen Pritschenmeister gewählt.

15. Spendefreudige Aarauer: Die Sammlung für das rumänische Kinderdorf in Roman muß wegen des überwältigenden Erfolgs abgebrochen werden.
Turnlehrer Karl Haller stirbt 83jährig.

17. Im Rahmen des Jahreskonzerts der Stadtmusik feiert die Tambourengruppe ihr 25jähriges Bestehen.

23. Bei Bauarbeiten auf dem Aargauerplatz wird ein Schacht entdeckt, den man im ersten Moment für einen Fund aus der Römerzeit hält. Es handelt sich aber nur um Leitungen der PTT.
Ziviler Einsatz der Aarauer Infanterie-RS: Während ihrer Biwakwoche helfen die jungen Soldaten bei Aufräumarbeiten im Suhretwald.

29. Der Augenarzt Dr. Hermann Richner stirbt im 82. Altersjahr.

Das Restaurant «Landhaus» fällt dem Abbruchhammer zum Opfer.

April

7. Im Rahmen des Waldarbeitstages helfen Freiwillige bei Aufräumarbeiten im sturmgeschädigten Roggenhausen.
19. Die Absicht der Maienzugskommission, die Freinacht am Zapfenstreich wieder zu streichen, erregt die Gemüter. Der Stadtrat läßt sich aber erweichen: das Wirten wird bis 2 Uhr, der Musikbetrieb im Freien bis 1 Uhr gestattet.
23. In der Stadt wird bekannt, daß die Privatklinik «Im Schachen» (Ami-Klinik) zusammen mit den anderen Schweizer Ami-Spitälern an die sich im Besitz der SBG befindliche Klinik Hirslanden verkauft wurde.
25. Veränderungen im Stadtbild: Während das Saxerhaus an der Vorderen Vorstadt – ein Bürgerhaus aus dem 17. Jahrhundert – eine Fassadenrenovation hinter sich hat, verschwindet das Restaurant «Landhaus» an der Bahnhofstraße.

DAEWOO

Durch die neue Buslinie nach Schönenwerd und Gretzenbach ist das angrenzende solothurnische Niederamt enger mit Aarau verbunden.

Mai

1. Die Aidshilfe Aargau zieht in die Aarauer Diakonissenstation ein.
5. Wegen den Sanierungsarbeiten am Aargauerplatz muß wieder einmal ein neues Verkehrsregime in Kraft gesetzt werden.
8. Auf dem Färberplatz gibt ein tschechoslowakischer Kinderchor aus Königgrätz ein Ständchen.
19. Die Stiftung «Aarau – eusi gsund Stadt» führt den ersten Bewegungstag für jung und alt durch.

26. Die neue Buslinie Aarau-Wöschnau-Schönenwerd-Gretzenbach wird offiziell eingeweiht. Zugleich werden die BBA-Fahrzeuge mit Billettautomaten ausgerüstet.

Juni

1. Mit einem Ballonstart eröffnet die Heilpädagogische Sonderschule ihr Jubiläumsjahr zum 25jährigen Bestehen.

2./3. Eine 50köpfige Aarauer Delegation nimmt am 900-Jahr-Jubiläum der deutschen Partnerstadt Reutlingen teil.

8. Stadtrat Jürg Karlen stirbt im 44. Lebensjahr an den Folgen eines Herzinfarkts, den er im Januar erlitten hat.

9. Traditioneller Velotag.
Der Club der Aarauer Berufs- und Geschäftsfrauen feiert sein 40-Jahr-Jubiläum.
Auch der Filmclub Aarau wird heuer 40jährig.

14./15. Nach 39 Jahren ist die Kantonshauptstadt wieder einmal Etappenort der Tour de Suisse.

15./16./17. Volkstheatertage.

16. Der Lebenskünstler «Joggi» Dössegger feiert seinen 70. Geburtstag.

22./23. Bei regnerischem, kühlem Wetter wird die neugestaltete Pelzgasse, in der der Stadtbach teilweise wieder offen fließt, eingeweiht.

29. Aufrichtefeier für die Sanierung und Erweiterung des Gewerbeschulhauses in der Telli.

30. Von dem heftigen Gewitter, das am späten Abend durch den ganzen Kanton zieht, bleibt auch Aarau nicht verschont: wieder einmal fällt während einer Stunde der Strom aus.

Erstmals seit 39 Jahren ist Aarau Etappenort der Tour de Suisse.

Juli

1. Rudolf Hochuli wird als Nachfolger von Christoph Erdin neuer Leiter der Sektion Umweltschutz. Die industriellen Betriebe erhöhen den Stromtarif.
6. Bei kühlem, aber trockenem Wetter findet der Maienzug nach dem Schönwetterprogramm statt. Danach versinkt die Stadt während 5 Wochen im «Sommerschlaf». Die Ferienzeit wird von ausgesprochen hohen Temperaturen geprägt. Die Trocken- und Schönwetterperiode wird nach zwei Wochen durch heftige Regenfälle unterbrochen.

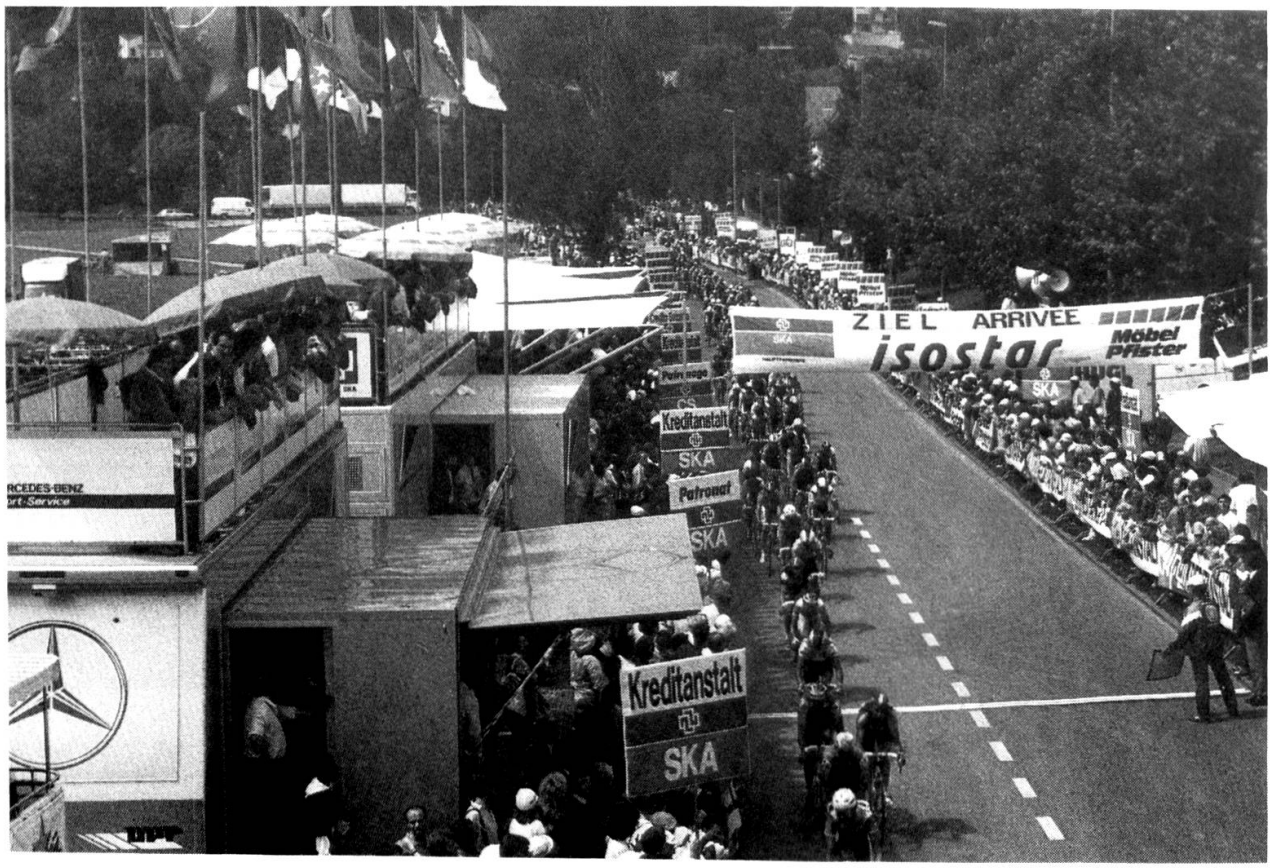

Fester Bestandteil des Maienzugsprogramms: Tanzvorführungen der Schülerinnen und Schüler.

10. Der vom Stadtrat in Auftrag gegebene erste Umweltbericht – eine aargauische Novität – wird vorgestellt.

13.–15. Nach alter Tradition gastiert der Zirkus Knie im Schachen.

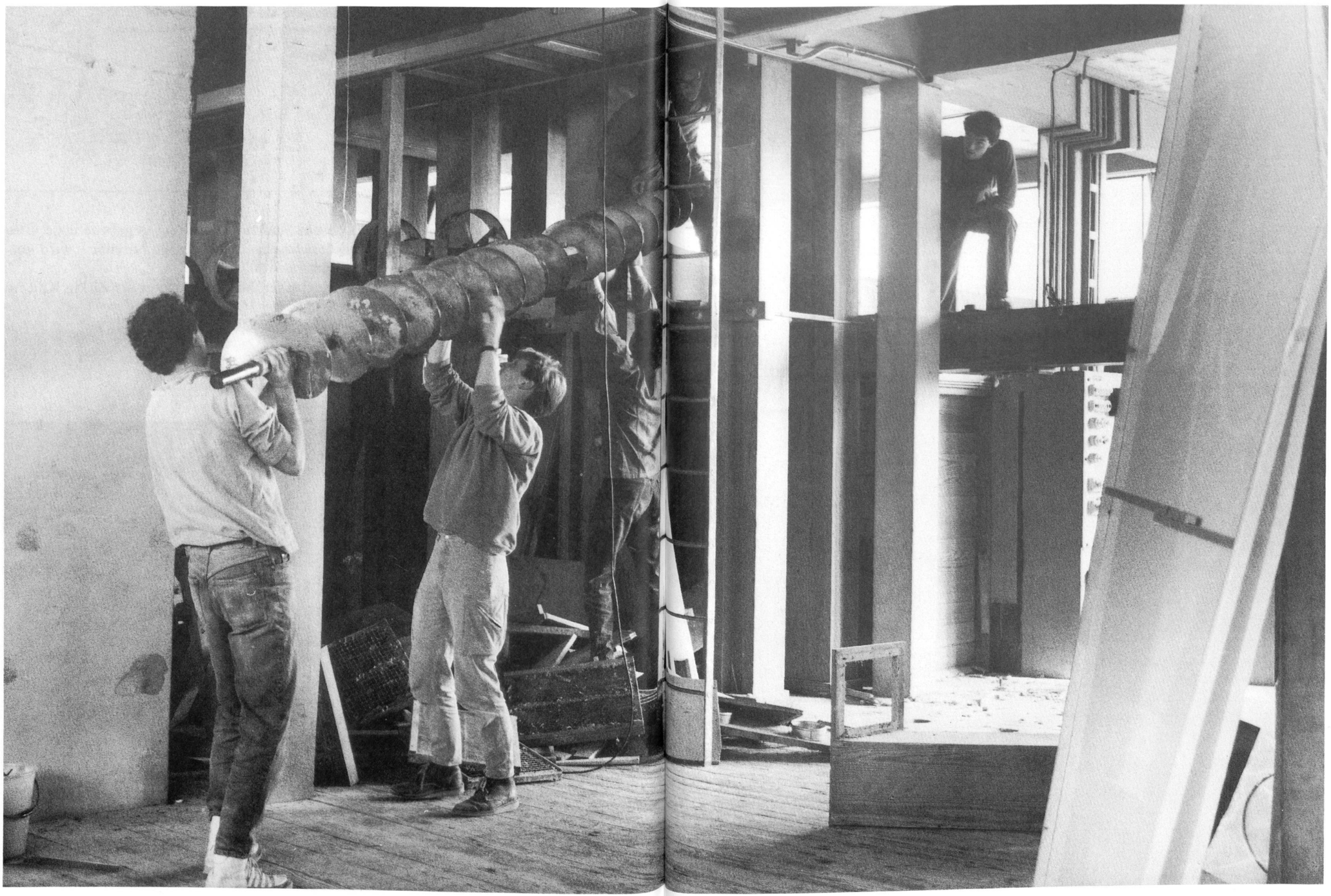

Das Kulturzentrum KiFF entsteht.

August

1. An der Bundesfeier auf dem Maienzugplatz spricht Vizeammann Dr. Urs Hofmann.

16. Die Türen der Cafeteria Tuchlaube, deren Besitzerin die Einwohnergemeinde Aarau ist, sind geschlossen. Gegen den Pächter wurde ein Konkursverfahren beantragt.

17. Mit der Aufnahme des Veranstaltungs- und Atelierbetriebs im KiFF (Kultur in der Futter-Fabrik) hat auch die Alternativkultur ihren festen Platz in Aarau.

18. Die Astronomische Vereinigung Aarau eröffnet zwischen Aarau und Kölliken einen Planetenweg.
Offizielle Einweihung des Vereinsdepots des Pontonierfahrvereins.
Im Schachen finden die Schweizer Pony-Meisterschaften statt.

23. Das Wildpark-Komitee Roggenhausen startet eine Geldsammelaktion, um die dringend notwendige Sanierung der Gehege finanzieren zu können.

25. Mit einem Tag der offenen Tür feiert das Transportunternehmen Hangartner sein 100jähriges Bestehen.
Auch das Frauenheim Zelgli ist 100 Jahre alt und veranstaltet aus diesem Anlaß einen Tag der offenen Tür.

... und das von unbekannter Seite gespendete Feuerwerk am Bachfischet.

September

6. Nach zweimonatiger Umbauzeit wird die Migros-Filiale an der Igelweid wieder eröffnet.
12. Die erste Gratis-Stadtführung zieht 64 Personen an.
21. Traditioneller Bachfischet, der aber erstmals eine Woche später als bisher üblich stattfindet.
22. Zweite «On-Road-Meisterschaft» für Elektromobile.
23. Doris Ammann (FDP) wird als Nachfolgerin des verstorbenen Jürg Karlen in den Stadtrat gewählt.
27./28./29./30. Einmal mehr zieht der MAG zahlreiche Besucher aus der ganzen Region in seinen Bann.

Oktober

15. Der Coiffeursalon Leuzinger schließt nach 18 Jahren seine Türen.
Die neu gewählte Doris Ammann nimmt ihre Tätigkeit als Stadträtin auf.
26. Hauptübung der Feuerwehr im Hotel Aarauerhof. Zugleich wird Kommandant Hugo Regazzoni von Stadtammann Dr. Marcel Guignard verabschiedet. Neuer Feuerwehrkommandant wird per 1. 1. 1991 der bisherige Vize-Kommandant, Dieter Gautschi.
27. Im KiFF wird der Verein «Frauenzentrum Aarau» gegründet.
30. Der Einwohnerrat genehmigt den Voranschlag 1991 mit einem unveränderten Steuerfuß von 100 Prozent.
31. Eugen Wehrli, seit 25 Jahren Stadtoberförster, tritt in den Ruhestand.

Stadtammann Dr. Marcel Guignard dankt dem abtretenden Feuerwehrkommandanten Hugo Regazzoni.