

Zeitschrift: Annales fribourgeoises
Herausgeber: Société d'histoire du canton de Fribourg
Band: 50 (1969-1970)

Artikel: La population du Vully fribourgeois de 1800 à 1875
Autor: Andrey, Maurice
Kapitel: Conclusion
DOI: <https://doi.org/10.5169/seals-817945>

Nutzungsbedingungen

Die ETH-Bibliothek ist die Anbieterin der digitalisierten Zeitschriften auf E-Periodica. Sie besitzt keine Urheberrechte an den Zeitschriften und ist nicht verantwortlich für deren Inhalte. Die Rechte liegen in der Regel bei den Herausgebern beziehungsweise den externen Rechteinhabern. Das Veröffentlichen von Bildern in Print- und Online-Publikationen sowie auf Social Media-Kanälen oder Webseiten ist nur mit vorheriger Genehmigung der Rechteinhaber erlaubt. [Mehr erfahren](#)

Conditions d'utilisation

L'ETH Library est le fournisseur des revues numérisées. Elle ne détient aucun droit d'auteur sur les revues et n'est pas responsable de leur contenu. En règle générale, les droits sont détenus par les éditeurs ou les détenteurs de droits externes. La reproduction d'images dans des publications imprimées ou en ligne ainsi que sur des canaux de médias sociaux ou des sites web n'est autorisée qu'avec l'accord préalable des détenteurs des droits. [En savoir plus](#)

Terms of use

The ETH Library is the provider of the digitised journals. It does not own any copyrights to the journals and is not responsible for their content. The rights usually lie with the publishers or the external rights holders. Publishing images in print and online publications, as well as on social media channels or websites, is only permitted with the prior consent of the rights holders. [Find out more](#)

Download PDF: 10.12.2025

ETH-Bibliothek Zürich, E-Periodica, <https://www.e-periodica.ch>

c) Décès de la table

Les décès de la table sont ceux qu'on observerait dans chaque groupe d'âges pour une génération d'effectif initial égal à celui de la table, soumise aux mêmes conditions de mortalité que celles de la table. Ces chiffres sont obtenus par différence entre les nombres successifs de survivants. Les résultats obtenus au Vully sont les suivants:

0	201	30	28	60	63
1	67	35	43	65	73
5	25	40	51	70	99
10	16	45	37	75	46
15	31	50	53	80	10
20	14	55	77	85	5
25	61				

CONCLUSION

L'étude que nous avons présentée, étude de démographie historique, est consacrée à une population rurale, essentiellement composée de vigneron et de maraîchers, mais occupant presque tous une activité secondaire (pêche, élevage, etc.). C'est la population d'une paroisse protestante du canton de Fribourg, située dans le district du Lac, aux frontières bernoise et vaudoise.

Cette étude est le résultat du dépouillement des registres paroissiaux déposés à l'Office d'Etat-civil de Môtier. Mais l'utilisation de sources complémentaires, (recensements, protocoles, procès-verbaux) nous ont fourni d'utiles informations. Ceux-ci sont déposés soit aux Archives d'Etat de Fribourg, soit aux Archives communales du Bas-Vully et à la Cure de Môtier.

I. POPULATION

Comment se présente la population de la paroisse de Môtier au début de la période étudiée, soit en 1811? Les deux communes du Haut et du Bas-Vully représentent une population de 694 et 1053 habitants, soit au total 1747 pour la paroisse tout entière. Cet effectif représente le 17,57 % de la population globale du district du Lac, le 2,35 % de celle du Canton.

Sur ces 1747 habitants, 1702 sont bourgeois des communes respectives, 45 seulement sont étrangers à la paroisse, dont 5 étrangers aux cantons suisses.

La répartition par sexe est très régulière, puisque nous trouvons 871 hommes et 876 femmes, répartis selon l'âge de la façon suivante:

Age	Vully		District		Canton	
	Abs.	Prop.	Abs.	Prop.	Abs.	Prop.
0 – 14	656	37,5 %	3446	35 %	24 613	33,2 %
15 – 59	915	52,4 %	5592	56 %	42 487	57,3 %
60 et +	176	10,1 %	846	9 %	7 109	9,5 %
Total	1747		9884		74 209	

La composition par âge de la population vulliéraine accuse ainsi quelques différences avec celle du district du Lac et celle du Canton: plus de jeunes et de vieux, moins de personnes actives.

Quant à l'état-civil, la répartition est la suivante:

	Vully		District		Canton	
	Abs.	Prop.	Abs.	Prop.	Abs.	Prop.
Célibataires	1027	58,8 %	6013	60,8 %	47 344	63,8 %
Mariés	612	35,0 %	3482	35,2 %	23 375	31,4 %
Veufs	108	6,2 %	389	4,0 %	3 490	4,8 %
Total	1747		9884		74 209	

La proportion des personnes mariées est plus grande dans le Vully (et dans le Lac) que dans le reste du canton. D'autre part le nombre des célibataires est plus faible, tant dans le district que dans la paroisse de Môtier que sur l'ensemble du canton.

II. EVOLUTION

Voyons maintenant comment a évolué la population au cours du XIX^e siècle.

De 1811 à 1888, la population du canton de Fribourg n'a cessé d'augmenter, passant de 74209 à 119155 habitants. Le taux d'augmentation annuel est de 6,1 % pour l'ensemble de la période. Mais c'est dans la première moitié du siècle que l'augmentation est la plus forte (7,7 % de 1811 à 1850).

Pour le district du Lac, l'augmentation annuelle pour la même période est de 5,5 %, l'effectif total passant de 9884 à 15512 habitants; la plus forte augmentation se situe également dans la première moitié du siècle (8,2 %).

Pour le Vully au contraire, l'effectif reste stable, accusant une très légère augmentation jusqu'au milieu du siècle, ne cessant de diminuer par la suite. En effet, nous avons relevé 1747 habitants en 1811, nous en trouvons 1829 en 1850, ce qui représente une augmentation de 4,4 %. Dès 1850, la population diminue régulièrement, passant à 1773 en 1860, à 1757 en 1870, 1683 en 1780 et 1609 en 1888. La diminution pour l'ensemble de la période est de 8,5 %.

Quant à la natalité, la mortalité et la nuptialité, elles évoluent elles aussi, mais pas toujours dans le même sens que la population totale, ou du moins dans des mesures moindres. La fin de l'Ancien Régime est caractérisée par une hausse très nette du nombre des naissances, tandis que la nuptialité et la mortalité accusent des courbes très stables. La période de pauvreté du début du XIX^e est caractérisée par une baisse de la natalité, mais ce fléchissement ne semble pas imputable à une baisse de la nuptialité. Au contraire, c'est au cours de ces 25 premières années du XIX^e que le nombre des mariages est le plus fort. Cette courbe ascendante et descendante des naissances prouve une fois de plus la prospérité de la fin du XVIII^e et la pauvreté du début du XIX^e.

Mais il est possible aussi que cette période coïncide avec l'apparition régulière de la limitation des naissances. Il eut été intéressant de calculer le taux de fécondité légitime pour la période précédente, mais cette opération eût considérablement aggrandi le cercle de nos investigations. Elle pourra faire l'objet d'une étude ultérieure de l'intérêt de laquelle nous ne doutons pas.

La mortalité suit une courbe assez différente. Elle est stable jusque vers 1820, accusant des dents de scie assez prononcées certaines années. C'est seulement à partir de 1830 que la courbe tend à monter régulièrement de telle sorte que l'excédent de décès sur les naissances va croissant vers la fin du XIX^e siècle.

III. CARACTÉRISTIQUES INITIALES

Sont ainsi appelées les caractéristiques démographiques déterminées à partir de l'histoire des unions formées de 1800 à 1875. Elles sont au nombre de trois : la nuptialité, la fécondité et la mortalité.

a) *La nuptialité*

Nous avons vu que le nombre des femmes célibataires âgées de plus de 50 ans à leur décès était relativement élevé. Il était plus élevé qu'à Crulai et Sainghin en Mélandois. La proportion des célibataires (de tous âges) était dans tous les cas plus élevée que pour le reste du canton (35 % au Vully, 31,4 % pour l'ensemble du canton).

Etant donné le fort pourcentage de veufs et de veuves, et le petit nombre des remariages, la nuptialité apparaît comme forte dans le Vully.

En ce qui concerne l'âge au mariage, il était plus élevé pour les hommes que pour les femmes. Ceux-ci se mariaient généralement vers 29 ans, celles-ci vers 26 ans.

Certainement pour des raisons économiques, le nombre des remariages était faible, surtout pour les femmes. Afin de ne pas aliéner la propriété, déjà petite et très morcelée en règle générale, les veuves s'abstenaient de se remarier pour laisser à leur descendance un patrimoine pour le moins pas trop petit.

Les mariages étaient célébrés surtout durant les mois de février et mars, de novembre et décembre, c'est-à-dire avant les travaux du printemps et après la vendange. Remarquons que les mois d'été ne sont pas les plus faibles, car dans le Vully, le travail des fenaisons et des moissons était assez insignifiant. Tout naturellement, c'est aux mois de septembre et octobre que l'on se marie le moins : c'est la vendange.

b) La fécondité

La série des taux de fécondité légitime par groupe d'âges dessine une courbe convexe vers le bas. Cette forme a été retrouvée à Genève, dans les générations modernes. Elle est le reflet d'une population pratiquant une certaine limitation des naissances, puisque cette pratique a pour effet d'atténuer la convexité vers le haut, puis de la faire disparaître, pour la remplacer enfin par une concavité vers le haut.

Contrairement aux résultats d'autres études (Canada, Crulai, etc.), la fécondité des femmes mariées avant 20 ans est plus forte que celle des femmes mariées ultérieurement. Dans le Vully, le maximum des taux de fécondité est enregistré avant 20 ans et il est supérieur à celui des autres régions. Mais la chute est plus rapide et dès 25 ans il devient inférieur à celui des autres régions.

Le nombre moyen d'enfants par famille est d'environ 4; mais c'est sûrement un résultat de la mort prématurée d'un des époux que de diminuer le nombre moyen d'enfants. La mortalité aurait ainsi réduit d'environ 1 tiers la fécondité des familles.

Selon l'âge au mariage, le nombre moyen d'enfants diminue : de 6,64 à 20 ans, il passe à 4,96, puis 4,07 et enfin 2,43 pour les femmes mariées après 30 ans.

Le nombre des rapports sexuels pré-nuptiaux était très grand, puisque plus de la moitié des nouvelles épousées vulliéraines se trouvaient enceintes à leur mariage. A ce chiffre il convient d'ajouter encore le nombre déjà élevé des naissances illégitimes : et ce ne sont pas les protocoles des procès en paternité qui viendront infirmer ces dires.

Cependant pour avoir goûté précocement aux joies de l'amour, les anciennes vulliéraines goûtaient peu aux douleurs de l'enfantement et généralement la grossesse devenait rare après 33 ans.

Quant aux légendes qui avaient laissé croire aux accouchements annuels de nos braves ancêtres féminines, il n'est qu'à regarder les chiffres des intervalles intergénésiques pour se rendre compte de leur peu d'authenticité. Dans le Vully, comme presque partout d'ailleurs, les femmes mettaient au monde un enfant tous les deux ans à peu près.

c) La mortalité

La mortalité des enfants de moins de 1 an est voisine de 200 ‰ pour l'ensemble de la période. Elle tend à augmenter vers la fin de la période étudiée. Mais ce phénomène est certainement dû à des différences dans la qualité de l'enregistrement. En réalité, la mortalité des enfants devait être légèrement plus élevée.

La répartition par âge des décès de la première année suit la loi de Bourgeois-Pichat. L'importance de la mortalité endogène est considérable puisqu'elle atteint près de 74 %.

La mortalité entre 1 et 15 ans diminue considérablement passant à 84, puis 34, enfin 22 pour mille à 15 ans.

Quant à la mortalité des adultes, son étude révèle que l'espérance de vie à la naissance était de 34,5 ans.

BIBLIOGRAPHIE

I. *Sources*

1. Registres des naissances, mariages et décès de la paroisse de Môtier (Vully).
2. Procès-verbaux des séances du Consistoire de la paroisse de Môtier (Vully).
3. Procès-verbaux des séances du Conseil communal de la commune du Bas-Vully.
4. Protocoles des procès en paternité du district de Morat.
5. Recensements de la population du Canton de Fribourg.

II. *Dictionnaires*

1. Dictionnaire géographique de la Suisse 6 vol. + supplément. Neuchâtel, 1902-1910.
2. Dictionnaire historique et biographique de la Suisse. 7 vol. + supplément. Neuchâtel, 1921-1934.
3. Dictionnaire géographique, statistique et historique du Canton de Fribourg par François Nicolas Bonaventure KUENLIN. Fribourg, 1832.
4. Dictionnaire historique et statistique des paroisses catholiques du Canton de Fribourg par Appolinaire DELLION. 12 volumes, Fribourg, 1884-1901.

III. *Travaux*A. *Sur la démographie en général*

1. BUOMBERGER, Ferdinand. La population du Canton de Fribourg en 1811 et son développement pendant le XIX^e siècle. Fribourg 1901.
2. HENRY, Louis. Manuel de démographie historique. Paris - Genève 1964.
3. HENRY, Louis et FLEURY, Michel. Des registres paroissiaux à l'histoire de la population: manuel de dépouillement et d'exploitation de l'état-civil ancien. Paris 1956.

B. *Etudes de démographie historique*

1. HENRIPIN, Jacques. La population canadienne au début du XVIII^e siècle. Nuptialité, fécondité, mortalité infantile. Paris 1954.
2. HENRY, Louis. Anciennes Familles Genevoises. Etude démographique: XVI^e-XX^e siècle. Paris 1956.

3. HENRY, Louis et GAUTIER, Etienne. La population de Crulai, paroisse normande. Etude historique. Paris 1958.
 4. DENIEL, Raymond et HENRY, Louis. La population d'un village du Nord de la France: Sainghin-en-Mélantois de 1665 à 1851, in Population, juil.-août 1965, Paris 1965.
- C. *Sur l'histoire du Vully*
1. MULLER, Carl. Les stations lacustres du Lac de Morat in Annales frib. 1913.
 2. DUCREST, François. Esquisse historique sur le Vully: les franchises de Lugnorre in Annales frib. 1913.
 3. MERZ, Richard. Notice historique sur la Commune générale des quatre villages de la Rivière in Annales frib. 1924.
 4. RIVIER, Théodore. La Réformation dans le bailliage de Morat. Fribourg 1930.
 5. ZIMMERMANN, Paul. Etude monographique du Vully fribourgeois et de son vignoble. Fribourg, 1932.

TABLE DES GRAPHIQUES

- I. Naissances, mariages et décès par année civile: 1750-1875.
- II. Nombre annuel moyen de naissances, de mariages et de décès par période de 10 ans.
- III. Mouvements saisonniers.
- IV. Distribution des nouveaux mariés par âge au mariage (chiffres rapportés à 1000).
- V. Taux de fécondité légitime par groupe d'âges suivant l'âge au mariage de la femme.
- VI. Taux de fécondité légitime des femmes aux groupes d'âges de leur mariage.
- VII. Comparaison des taux de fécondité légitime pour quelques populations anciennes.
- VIII. Intervalle entre mariage et première naissance (chiffres absolus).
- IX. Intervalle entre mariage et première naissance (chiffres proportionnels).
- X. Nombre de décès cumulés au cours de la première année.
- XI. Fiches d'actes (modèles)
- XII. Fiches de famille (modèle).

GRAPHIQUE N° I

Mariages, naissances et décès par année civile (1750-1875)

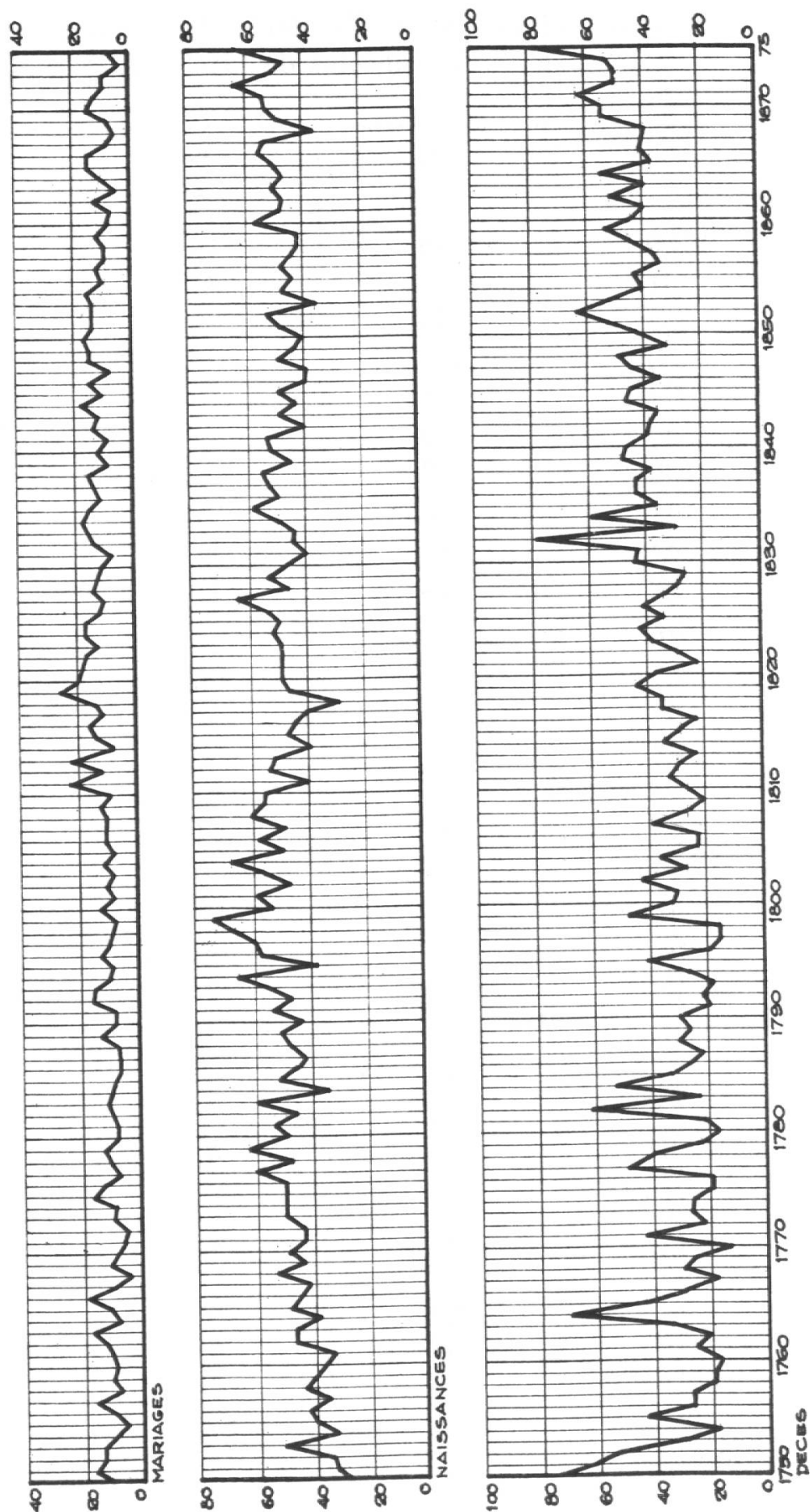

Nombres de naissances (N) décès (D) et mariages (M)
en chiffres absolus de 1750 à 1875

Années	N	D	M
1750	29	75	11
51	33	61	17
52	34	53	14
53	51	30	14
54	32	18	10
55	40	44	6
56	43	27	10
57	35	27	17
58	44	19	7
59	40	19	11
1760	37	17	10
61	34	26	11
62	47	21	13
63	47	34	17
64	39	70 *	8
65	49	44	11
66	46	30	19
67	42	18	10
68	53	30	4
69	43	26	11
1770	49	13	9
71	44	44	6
72	44	22	5
73	50	26	10
74	50	25	9
75	50	19	17
76	50	19	13
77	60	49	7
78	47	40	10
79	63	23	12

Années	N	D	M
1780	49	17	8
81	54	22	8
82	46	62	9
83	60	23	11
84	35	53	10
85	52	33	8
86	45	26	6
87	43	22	6
88	48	30	7
89	51	26	13
1790	44	30	8
91	54	19	8
92	47	22	16
93	56	18	15
94	66	26	10
95	38	41	9
96	58	19	13
97	60	16	10
98	67	16	9
99	75	48	8
1800	53	32	13
01	59	31	8
02	47	43	11
03	56	27	8
04	68	36	12
05	50	23	8
06	59	23	11
07	49	39	11
08	60	26	11
09	56	21	13
1810	55	26	9
11	40	33	23
12	54	29	12

Années	N	D	M
13	52	23	22
14	39	35	8
15	47	28	14
16	45	23	16
17	41	35	11
18	29	35	14
19	46	44	26
1820	49	37	20
21	49	22	18
22	49	29	17
23	50	38	13
24	53	42	17
25	50	34	17
26	54	41	12
27	64	34	11
28	46	29	15
29	53	26	13
1830	46	44	11
31	40	42	7
32	44	79	14
33	43	29	16
34	49	59	18
35	58	36	16
36	49	43	12
37	53	43	14
38	55	38	16
39	45	48	9
1840	52	46	12
41	54	39	9
42	40	38	14
43	49	35	12
44	43	47	18
45	48	45	11

Années	N	D	M
46	40	34	15
47	39	44	7
48	49	49	15
49	44	32	15
1850	41	42	17
51	48	53	14
52	52	64	14
53	36	51	14
54	47	41	16
55	44	43	10
56	48	34	12
57	44	37	9
58	42	45	9
59	42	53	12
1860	57	44	8
61	48	39	7
62	47	52	13
63	51	39	5
64	47	55	10
65	50	37	15
66	56	41	15
67	53	40	8
68	36	39	5
69	49	55	8
1870	53	55	15
71	54	63	13
72	64	49	9
73	51	49	9
74	47	53	4
75	64	79	7
* 10 pleurésies 23 dysenteries			

GRAPHIQUE N° 11

Nombre annuel moyen de naissances, de mariages et de décès
par période de 10 ans

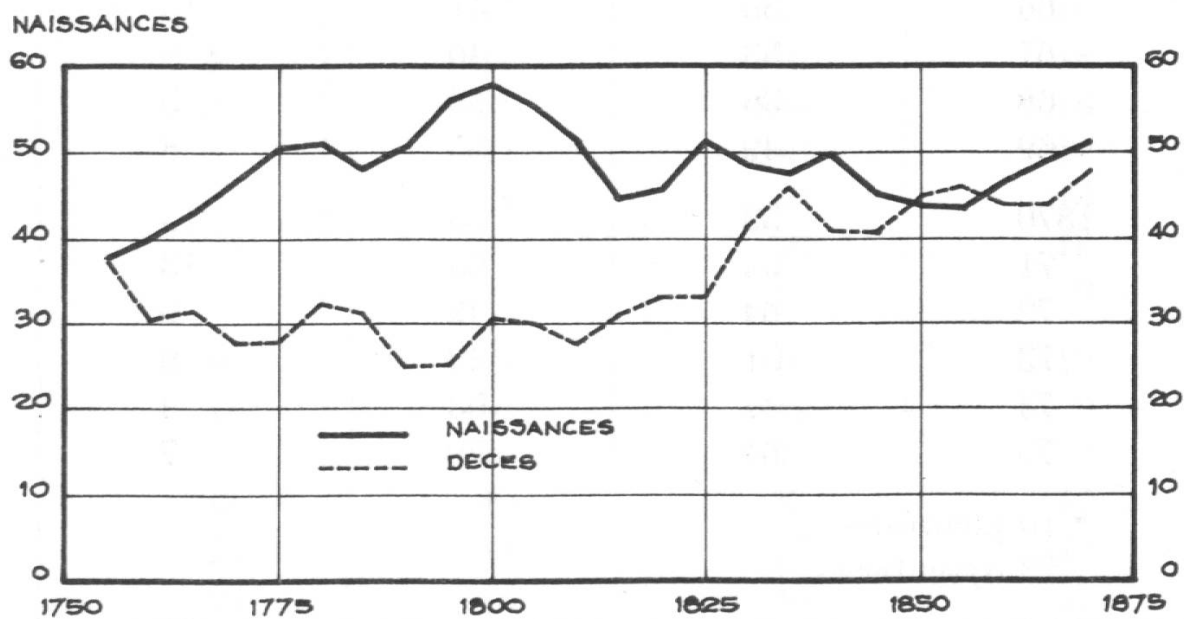
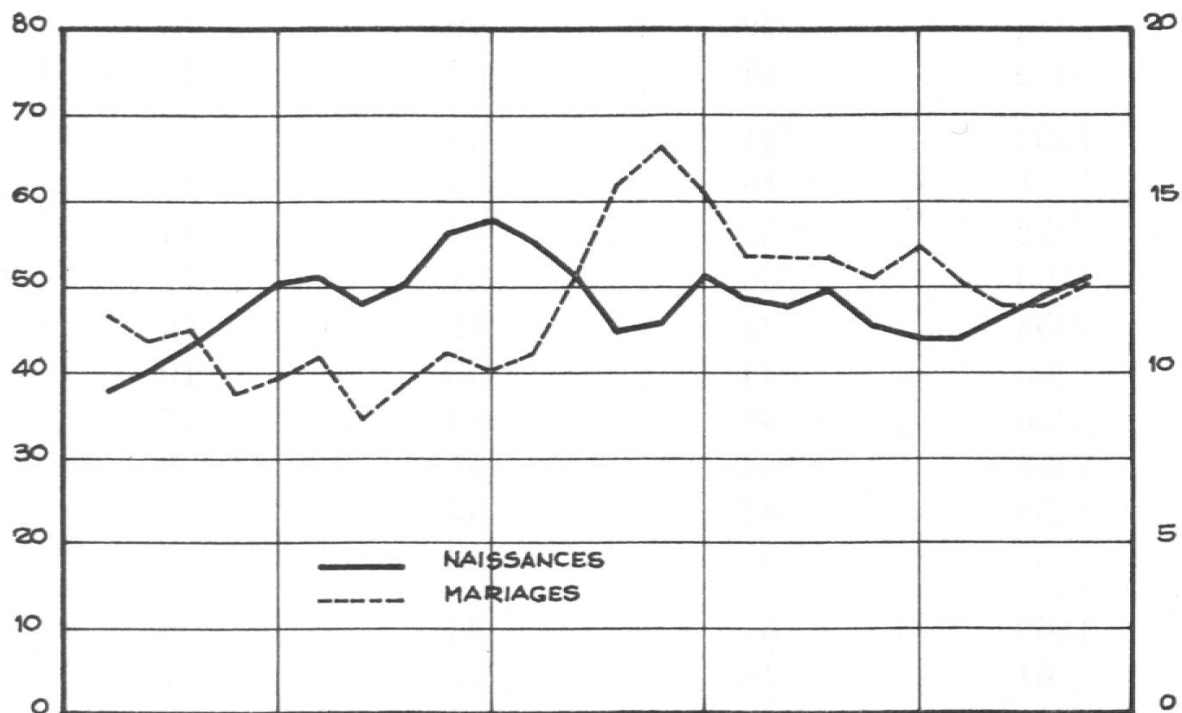

Moyennes mobiles des naissances (N) décès (D) et des mariages (M)
de 1750 à 1875

Années	N	D	M
1750-59	381	373	117
51-60	389	315	116
52-61	390	280	110
53-62	403	248	109
54-63	399	252	112
55-64	406	304	110
56-65	415	304	115
57-66	418	307	124
58-67	425	298	117
59-68	434	309	114
1760-69	437	316	114
61-70	449	312	113
62-71	459	330	108
63-72	456	331	100
64-73	459	323	93
65-74	470	278	94
66-75	471	253	100
67-76	475	242	94
68-77	493	273	91
69-78	487	283	97
1770-79	507	280	98
71-80	507	284	97
72-81	517	262	99
73-82	519	302	103
74-83	529	299	104
75-84	514	327	105
76-85	516	341	96
77-86	511	348	89
78-87	494	321	88
79-88	495	311	85

Années	N	D	M
1780-89	483	314	86
81-90	478	327	86
82-91	478	324	86
83-92	479	284	93
84-93	475	279	97
85-94	506	252	97
86-95	492	260	98
87-96	505	253	105
88-97	522	247	109
89-98	541	233	111
1790-99	565	255	106
91-1800	574	257	111
92-01	579	269	111
93-02	579	290	106
94-03	579	299	99
95-04	581	309	101
96-05	593	291	100
97-06	594	295	98
98-07	583	318	99
99-08	576	328	101
1800-09	577	301	106
01-10	559	295	102
02-11	540	297	117
03-12	547	282	118
04-13	543	279	132
05-14	514	278	128
06-15	511	283	134
07-16	497	283	139
08-17	489	279	139
09-18	458	288	142
1810-19	448	311	155
11-20	442	322	166
12-21	451	311	161

Années	N	D	M
13-22	446	311	166
14-23	444	326	157
15-24	458	333	166
16-25	461	339	169
17-26	470	357	165
18-27	493	356	165
19-28	510	350	166
1820-29	517	332	153
21-30	514	339	144
22-31	505	359	133
23-32	500	409	130
24-33	493	400	133
25-34	489	417	134
26-35	497	419	133
27-36	492	421	133
28-37	481	430	136
29-38	490	439	137
1830-39	482	461	133
31-40	488	463	134
32-41	502	460	136
33-42	498	419	136
34-43	504	425	132
35-44	498	413	132
36-45	488	422	127
37-46	479	413	130
38-47	465	414	123
39-48	459	425	122
1840-49	458	409	128
41-50	447	405	133
42-51	441	419	138
43-52	453	445	138
44-53	440	461	140
45-54	444	455	138

Années	N	D	M
46-55	440	453	137
47-56	448	453	134
48-57	453	446	136
49-58	446	442	130
1850-59	444	463	127
51-60	460	465	118
52-61	460	451	111
53-62	455	439	110
54-63	470	427	101
55-64	470	441	95
56-65	476	435	100
57-66	484	442	103
58-67	493	445	102
59-68	487	439	98
1860-69	494	441	94
61-70	490	452	101
62-71	496	476	107
63-72	513	473	103
64-73	513	483	107
65-74	513	481	101
66-75	527	523	93

GRAPHIQUE N° III

Mouvements saisonniers

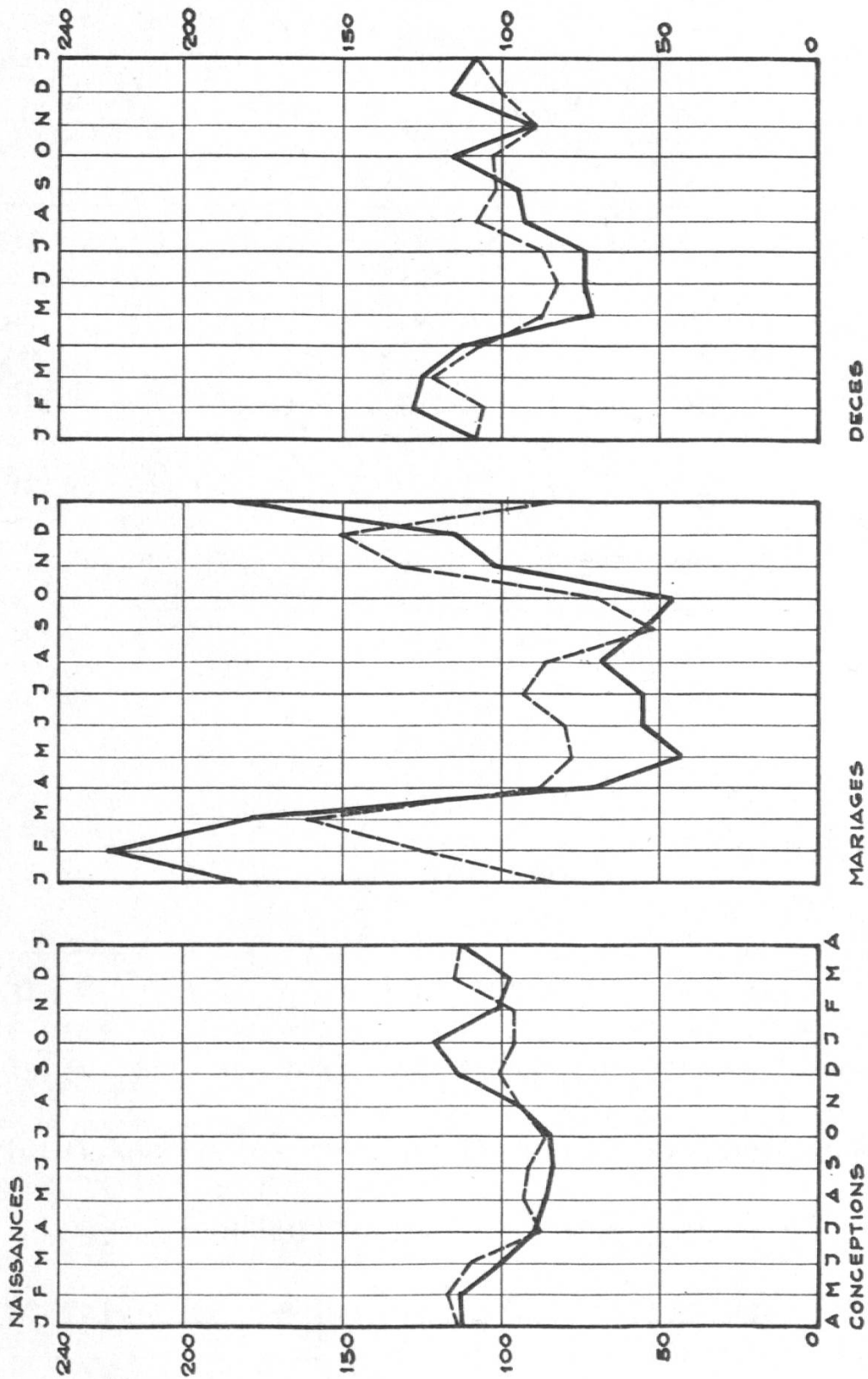

Mouvements saisonniers des naissances (N) décès (D)
mariages (M) et conceptions (C) de 1750 à 1875

1750 - 1799

	J	F	M	A	M	J	J	A	S	O	N	D
naissances	112	113	101	90	86	84	85	94	114	121	102	98
conceptions	121	102	98	112	113	101	90	86	84	85	94	114
décès	108	128	125	111	71	74	74	93	95	115	90	116
mariages	184	224	179	70	43	56	56	68	56	46	103	115

1800 - 1875

	J	F	M	A	M	J	J	A	S	O	N	D
naissances	113	117	110	88	93	91	86	94	101	96	96	115
conceptions	196	96	115	113	117	110	88	93	91	86	94	101
décès	08	106	122	107	87	83	87	108	102	103	89	101
mariages	83	125	162	88	78	80	93	86	52	70	132	151

GRAPHIQUE N° IV

Distribution des nouveaux mariés par âge au mariage
(chiffres rapportés à 1000)

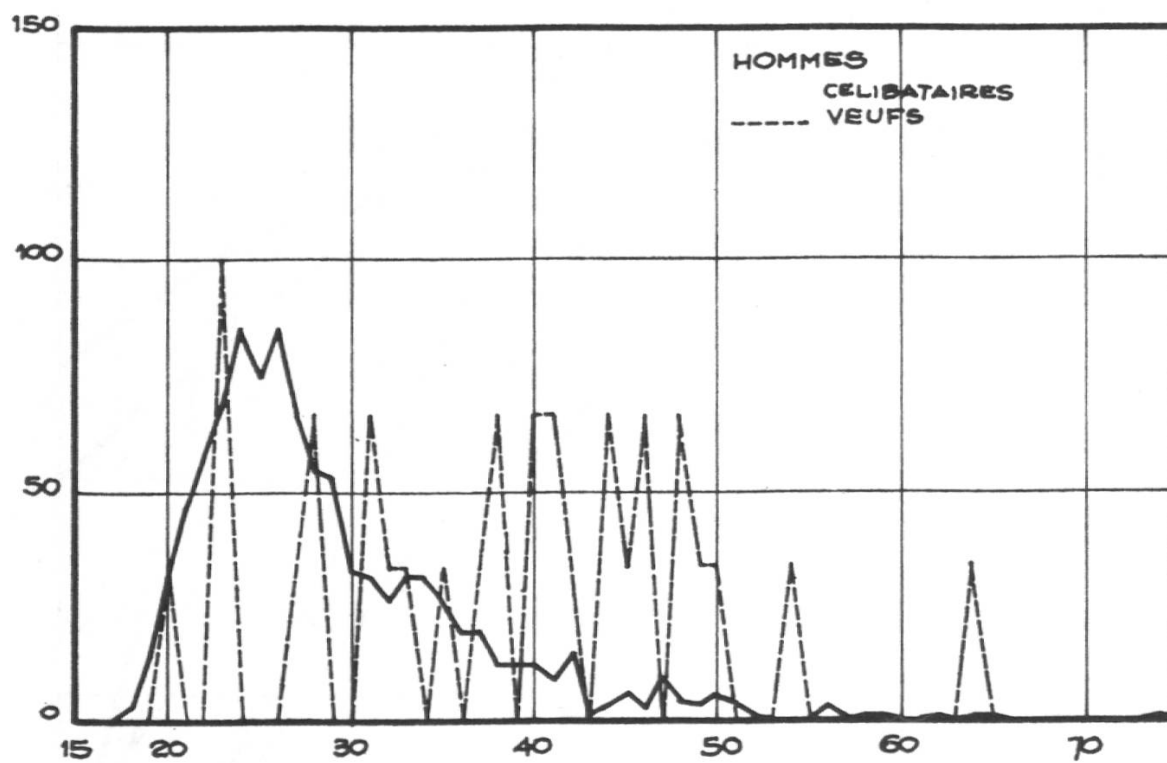
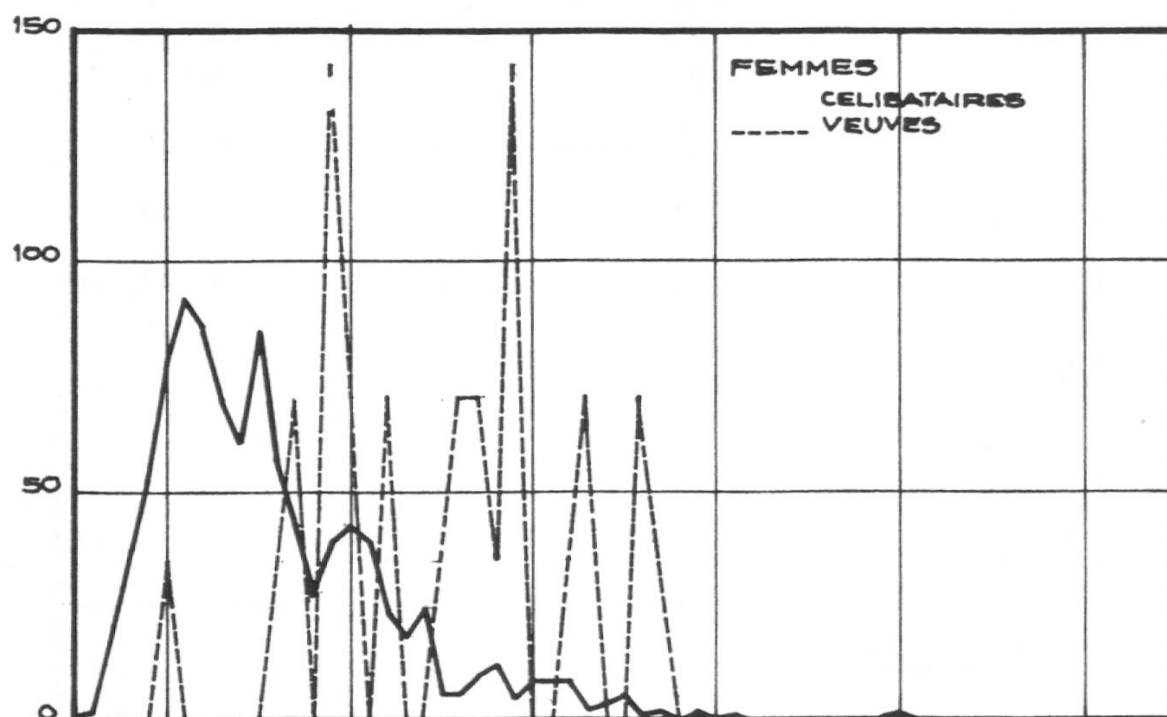

Taux de fécondité légitime par groupe d'âges suivant l'âge de la femme au mariage

GRAPHIQUE N° V

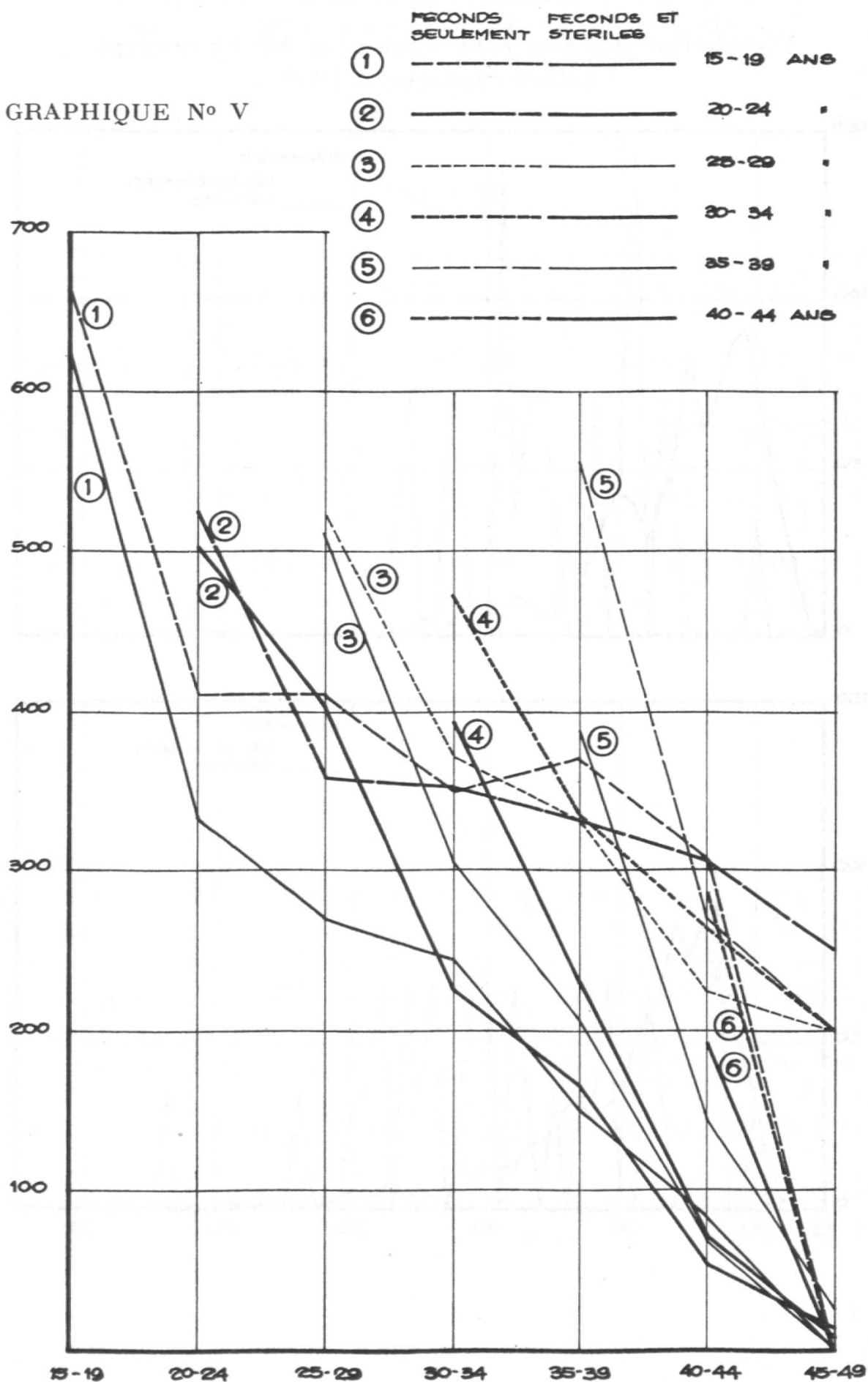

GRAPHIQUE N° VI

Taux de fécondité légitime des femmes aux groupes d'âges
de leur mariage
Pr l'ensemble des couples ① Pr couples fertiles seulement ②



GRAPHIQUE N° VII

Comparaison des taux de fécondité légitime pour quelques populations anciennes

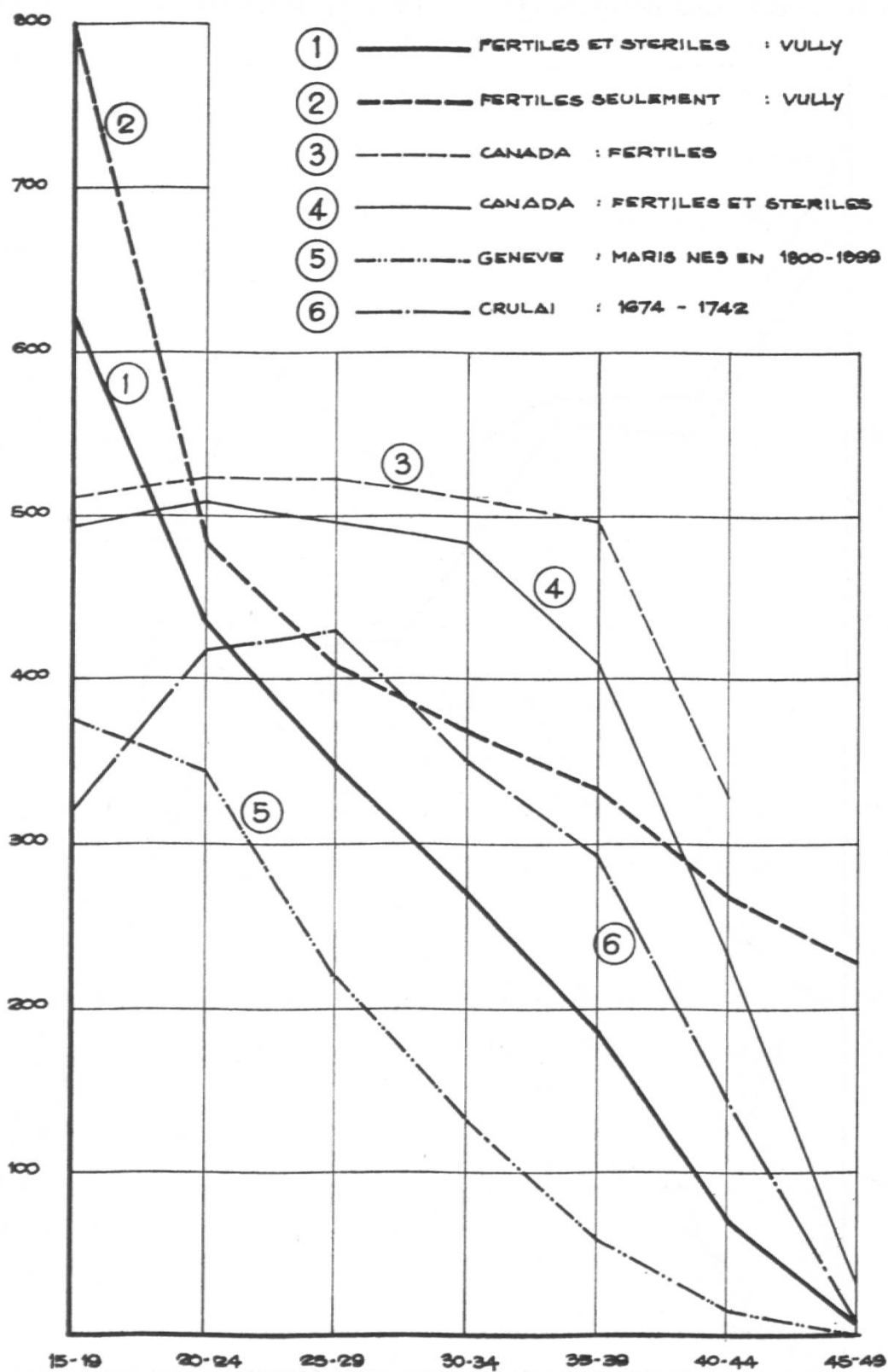

GRAPHIQUE N° VIII

Intervalle entre mariage et première naissance
(chiffres absolus)

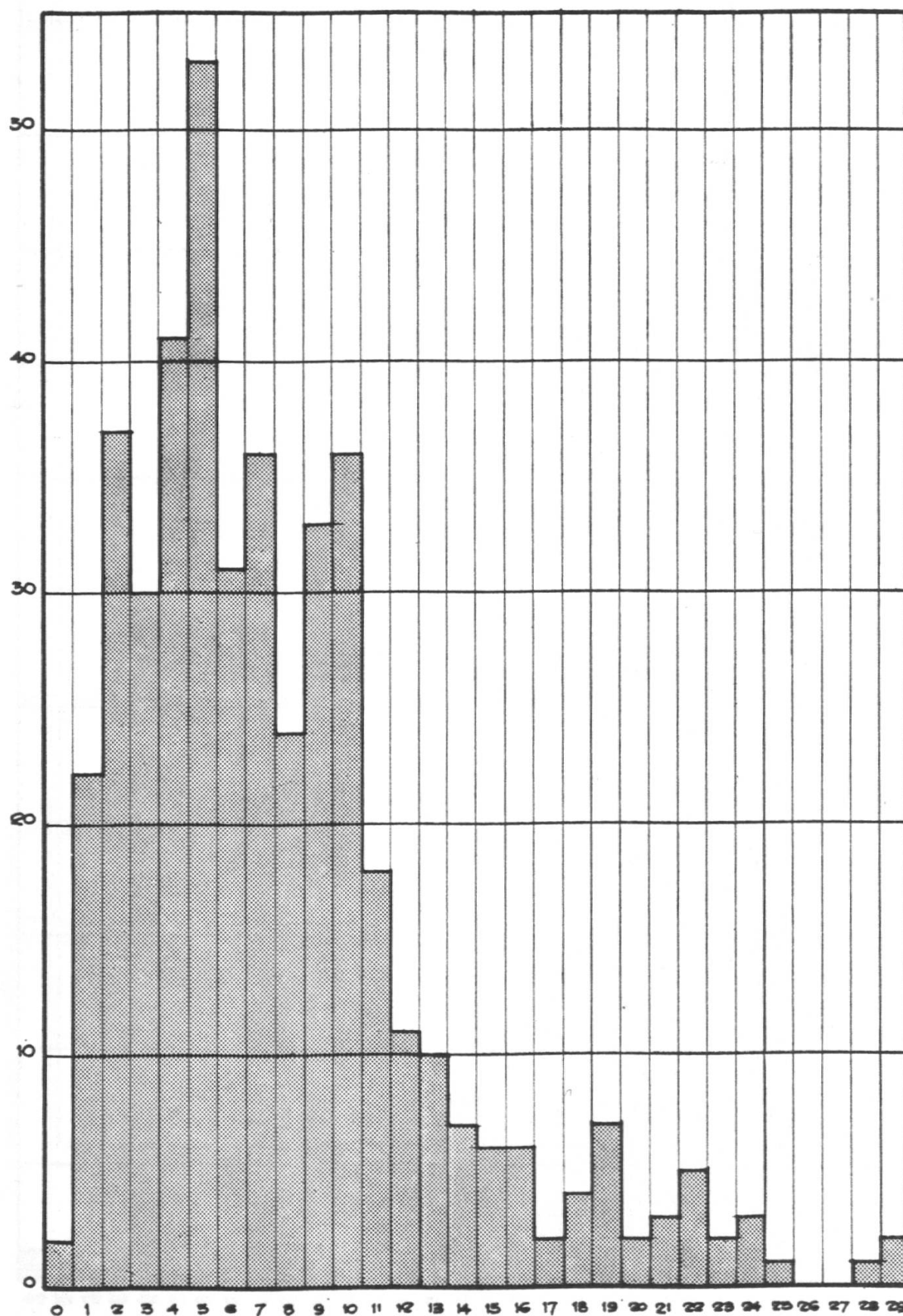

GRAPHIQUE N° IX
 Intervalle entre mariage et première naissance
 (chiffre proportionnels)

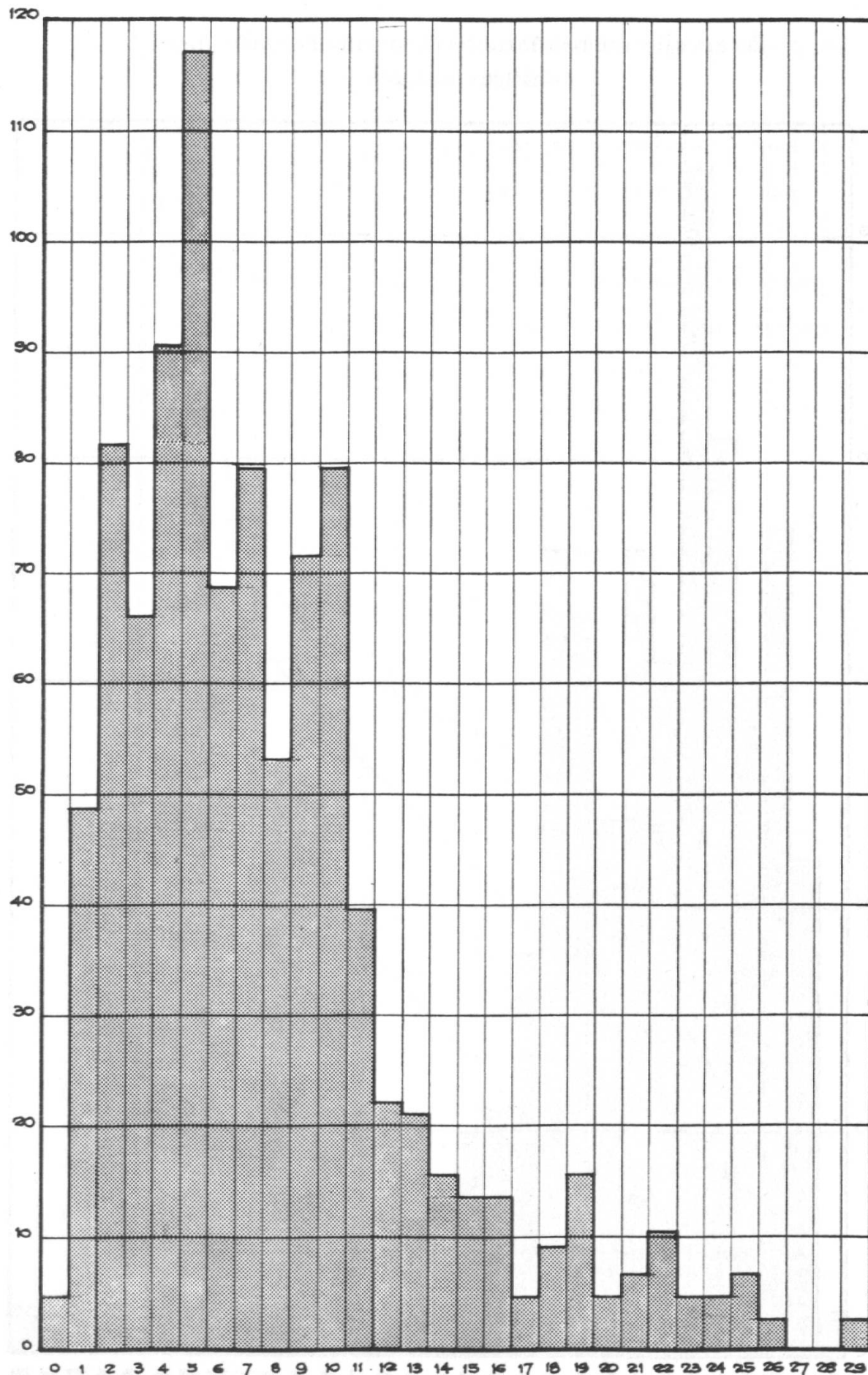

GRAPHIQUE N° X

Nombre de décès cumulés au cours de la première année

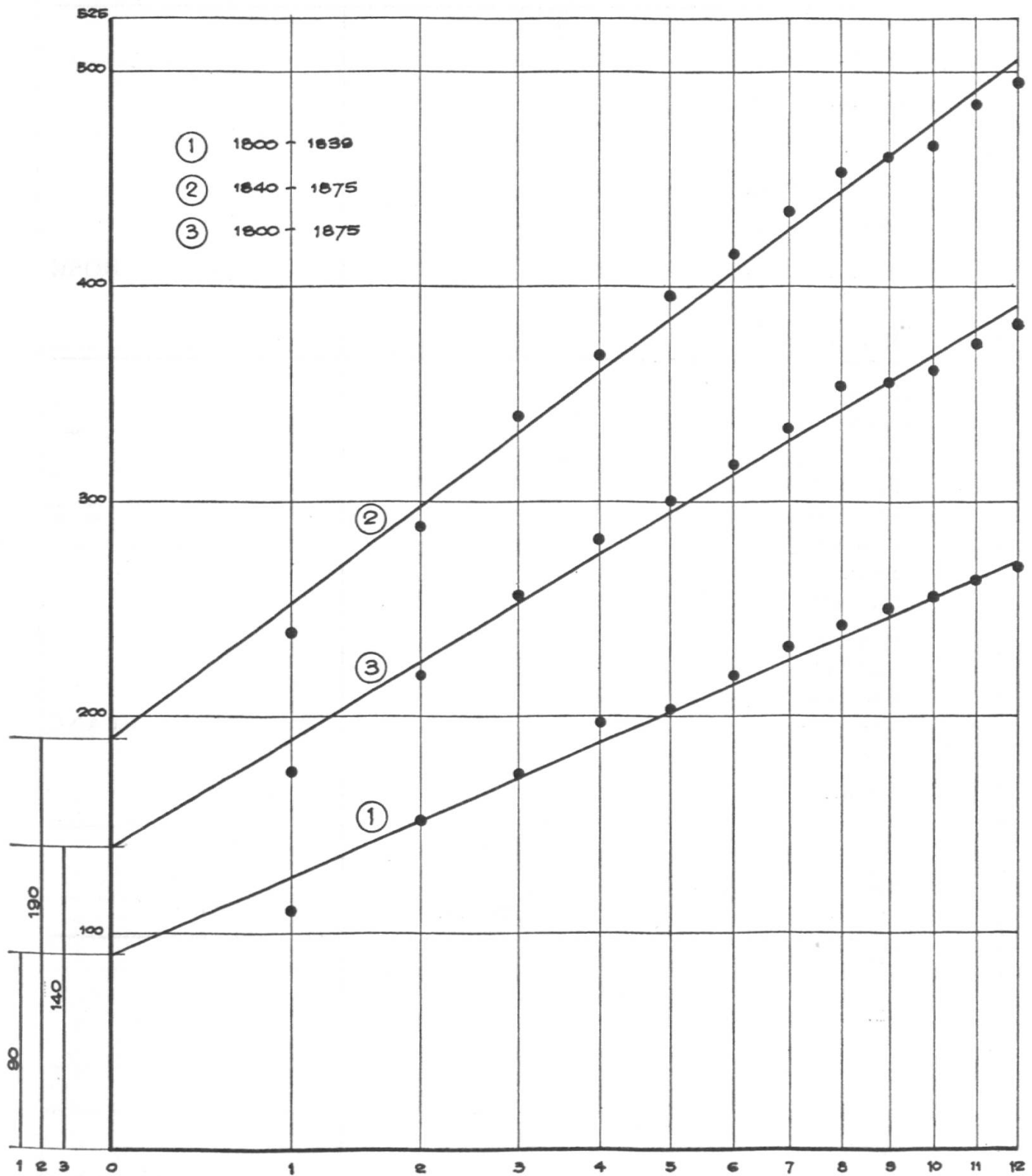

GRAPHIQUE N° XI

Bapt. le:
né le:	No

Père:
de c.p.

Mère:
de c.p.	ROSE

Mar. le:	No
----------------	----------

Epoux:
âgé de: de c.p.
min. de:
maj. et:
fils de:
veuf de:
Epouse de:
âgée de: de c.p.
min. de:
maj. et:
fille de:
veuve de	BLANC

Sépult. le:
..... âge:
décédé le:	de c.p.	No

fils	de:
fille	et
	de:
épou	de:
veu.		VERT

Mari		Fils de		et de		et de	
NOM		PRÉNOM		Fille de		et de	
Femme							

Mariage No	célébré à	Rang du Mariage	Age au Mariage	Dates			Durée en fin d'union	Remariage le
				de mariage naissance	fin d'union décès	Age		
Mari	né à	décédé à						
Femme								Veuve

Grou. âge	Durée (ans)	Nbre nais.	Age mère	Durée in- tergénés-	Sexe	Naissance		Décès			Mariage	
						Rg	Date	Date	sm	âge	Date	âge
15 - 19						1						
20 - 24						2						
25 - 29						3						
30 - 34						4						
35 - 39						5						
40 - 44						6						
45 - 49						7						
Total						8						
Filles						9						
Garç.						10						
Ind.						11						
						12						

ENFANTS