

L'année 1986 au service des secours

Autor(en): **[s.n.]**

Objektyp: **Article**

Zeitschrift: **Actio : un magazine pour l'aide à la vie**

Band (Jahr): **95 (1986)**

Heft 10

PDF erstellt am: **27.07.2024**

Persistenter Link: <https://doi.org/10.5169/seals-682328>

Nutzungsbedingungen

Die ETH-Bibliothek ist Anbieterin der digitalisierten Zeitschriften. Sie besitzt keine Urheberrechte an den Inhalten der Zeitschriften. Die Rechte liegen in der Regel bei den Herausgebern. Die auf der Plattform e-periodica veröffentlichten Dokumente stehen für nicht-kommerzielle Zwecke in Lehre und Forschung sowie für die private Nutzung frei zur Verfügung. Einzelne Dateien oder Ausdrucke aus diesem Angebot können zusammen mit diesen Nutzungsbedingungen und den korrekten Herkunftsbezeichnungen weitergegeben werden. Das Veröffentlichen von Bildern in Print- und Online-Publikationen ist nur mit vorheriger Genehmigung der Rechteinhaber erlaubt. Die systematische Speicherung von Teilen des elektronischen Angebots auf anderen Servern bedarf ebenfalls des schriftlichen Einverständnisses der Rechteinhaber.

Haftungsausschluss

Alle Angaben erfolgen ohne Gewähr für Vollständigkeit oder Richtigkeit. Es wird keine Haftung übernommen für Schäden durch die Verwendung von Informationen aus diesem Online-Angebot oder durch das Fehlen von Informationen. Dies gilt auch für Inhalte Dritter, die über dieses Angebot zugänglich sind.

L'année 1986 au service des secours

Renforcement des programmes

Le développement de sociétés nationales Croix-Rouge en Afrique constitue un axe d'action prioritaire pour la CRS. Les jeunes sociétés sœurs ne peuvent être efficaces, au service de leur pays et de leur population, que dans la mesure où elles organisent leur développement à partir d'activités concrètes, répondant aux besoins, et agissent en pleine responsabilité.

Au Ghana, le choix d'une politique visant à une collaboration entre les deux partenaires - CRS et CR nationale - fut consolidé au cours de l'année écoulée. Aujourd'hui la Croix-Rouge ghanéenne a désormais en main une large part de la planification, du financement et de la réalisation des différents programmes. La Croix-Rouge suisse conseille et soutient financièrement les actions en cours dans les do-

maines des soins de santé primaire, de la Croix-Rouge jeunesse, de la prévention des catastrophes. Elle apporte également son concours à la réalisation d'un certain nombre de mesures administratives et d'organisation générale.

Sur la base des expériences positives réalisées au Ghana, la Croix-Rouge suisse est prête à entreprendre une tâche similaire dans d'autres pays. La création d'une société Croix-Rouge nationale en Guinée Equatoriale ouvre pour la Croix-Rouge suisse la perspective d'un engagement semblable dans un proche avenir.

Afrique: le développement par petits pas

En ces années de sécheresse et de famine (1984/1985), l'aide apportée à de nombreux pays africains fut placée sous le signe des programmes d'aide alimentaire

de grande envergure et la réalisation de mesures de survie, destinées à la population. Au cours de cette année, l'engagement de la Croix-Rouge suisse s'est porté avant tout sur des opérations de moyenne et longue durée qui permettent aux populations de retrouver une autonomie alimentaire et de développer une infrastructure médicale de base.

Evaluation des activités de la Ligue des sociétés CR

Une évaluation effectuée par la Croix-Rouge suisse en avril 1985 au Tchad, dans les régions touchées par la famine, a confirmé que les actions de notre organisation faisaient apparaître des défauts et des carences en matière de planification, de conception et d'exécution.

En conséquence, la Croix-Rouge suisse a augmenté le nombre de ses programmes effectués en régie propre. Un examen supplémentaire et approfondi des actions de la Ligue au Tchad, au Soudan et au Mali, fait par un institut indépendant, au cours de l'été 1986, a, une nouvelle fois démontré qu'une aide alimentaire massive pouvait être préjudiciable et décourager les efforts des pays concernés.

Le fait d'avoir soumis ses activités à l'examen d'une instance compétente est sans nul doute à mettre au crédit de la Ligue. On ne retrouve pas souvent cette attitude courageuse parmi les autres organisations internationales.

La Croix-Rouge suisse s'efforcera de faire appliquer dans les faits les recommandations des responsables de l'évaluation, afin que celles-ci ne restent pas lettre morte, principalement en ce qui concerne la

conception, les prévisions, la planification, l'exécution et la logistique des programmes. Des lignes directrices pour une politique nutritionnelle dans les régions touchées par la famine ont été adoptées par la Ligue comme principe de son action, à l'issue de la récente Conférence de la Croix-Rouge de Genève.

Nouvelles tâches en Amérique centrale

Le Mexique se trouvait encore dans la première phase d'un programme de reconstruction, après le violent trem-

blement de terre de septembre 1985, qu'une nouvelle catastrophe de ce genre dévastait, en octobre de cette année, l'Amérique centrale, et plus particulièrement le Salvador.

Dans une zone déjà très peuplée, se sont ajoutés 200 000 réfugiés, principalement dans la capitale, fuyant les troubles.

Reconstruction des «vecindades», bâtiments commu-

nautaires, dans la ville de Mexico, abritant d'ordinaire jusqu'à 40 familles ou même

plus, qui se partagent la cour intérieure et les installations sanitaires. Ces immeubles seront reconstruits selon les normes architecturales traditionnelles, mais offriront une meilleure qualité d'habitat.

Les habitants se sont organisés en associations et prennent part activement au processus de reconstruction et de décision.

Mexico

La Croix-Rouge suisse aide à la reconstruction des «vecindades», des bâtiments communautaires dans la ville de Mexico. Les futurs habitants, plusieurs douzaines de familles, se sont organisés et ont pris une part active aux travaux de reconstruction et au processus de décisions.

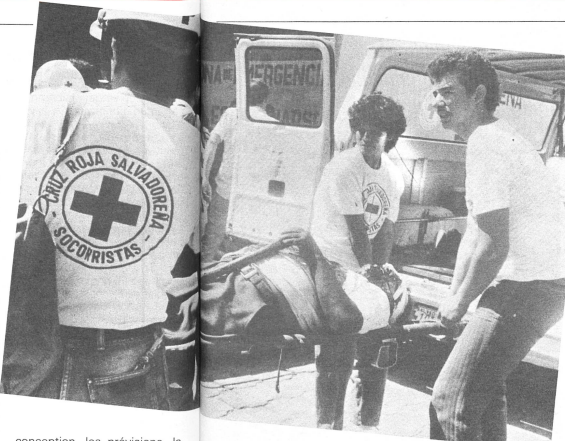

El Salvador
Au Salvador, la Croix-Rouge suisse a, en premier lieu, envoyé du matériel de secours face à l'immense situation de détresse. Des projets de reconstruction et de réhabilitation seront ensuite élaborés.



Tchad
Un service de soins de santé primaires est en cours de réalisation dans la préfecture de Biltine. Etant engagée à long terme, la Croix-Rouge suisse collabore activement avec les responsables autochtones.

Ghana: la Croix-Rouge ghanéenne en action

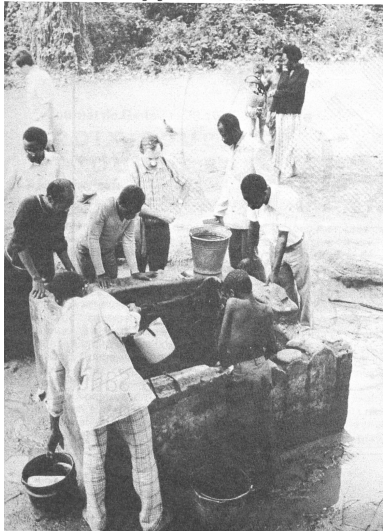

Mauritanie
La Croix-Rouge suisse aide six communautés paysannes et tribus nomades à exploiter des maraichages et des jardins potagers. Le but de ce projet est de fournir aux paysans un appoint alimentaire leur permettant de maintenir, voire de promouvoir leur situation sanitaire.

