

Zeitschrift: La Croix-Rouge suisse
Herausgeber: La Croix-Rouge suisse
Band: 92 (1983)
Heft: 5

Anhang: Contact : Bulletin d'information de la Croix-Rouge Suisse

Nutzungsbedingungen

Die ETH-Bibliothek ist die Anbieterin der digitalisierten Zeitschriften auf E-Periodica. Sie besitzt keine Urheberrechte an den Zeitschriften und ist nicht verantwortlich für deren Inhalte. Die Rechte liegen in der Regel bei den Herausgebern beziehungsweise den externen Rechteinhabern. Das Veröffentlichen von Bildern in Print- und Online-Publikationen sowie auf Social Media-Kanälen oder Webseiten ist nur mit vorheriger Genehmigung der Rechteinhaber erlaubt. [Mehr erfahren](#)

Conditions d'utilisation

L'ETH Library est le fournisseur des revues numérisées. Elle ne détient aucun droit d'auteur sur les revues et n'est pas responsable de leur contenu. En règle générale, les droits sont détenus par les éditeurs ou les détenteurs de droits externes. La reproduction d'images dans des publications imprimées ou en ligne ainsi que sur des canaux de médias sociaux ou des sites web n'est autorisée qu'avec l'accord préalable des détenteurs des droits. [En savoir plus](#)

Terms of use

The ETH Library is the provider of the digitised journals. It does not own any copyrights to the journals and is not responsible for their content. The rights usually lie with the publishers or the external rights holders. Publishing images in print and online publications, as well as on social media channels or websites, is only permitted with the prior consent of the rights holders. [Find out more](#)

Download PDF: 14.01.2026

ETH-Bibliothek Zürich, E-Periodica, <https://www.e-periodica.ch>

CONTACT

Bulletin d'information de la Croix-Rouge Suisse

15 juillet 1983

Numéro 107

La Croix-Rouge suisse – hier, aujourd'hui, demain

A l'échelle nationale

Auxiliaires de santé Croix-Rouge: un nouveau prospectus!

En vue de faire connaître son nouveau cours de préparation aux soins de base (voir Contact Nos 98 et 101), la CRS a créé un dépliant pouvant être obtenu dans les trois langues officielles auprès du Secteur des Cours, Secrétariat central CRS, Rainmattstrasse 10, 3001 Berne. Ce dépliant, d'une présentation fort attrayante, donne des informations sur le cours lui-même et les possibilités qu'auront les personnes qui l'auront suivi de devenir auxiliaires de santé Croix-Rouge. Son format, plié: 21x10,5 cm.

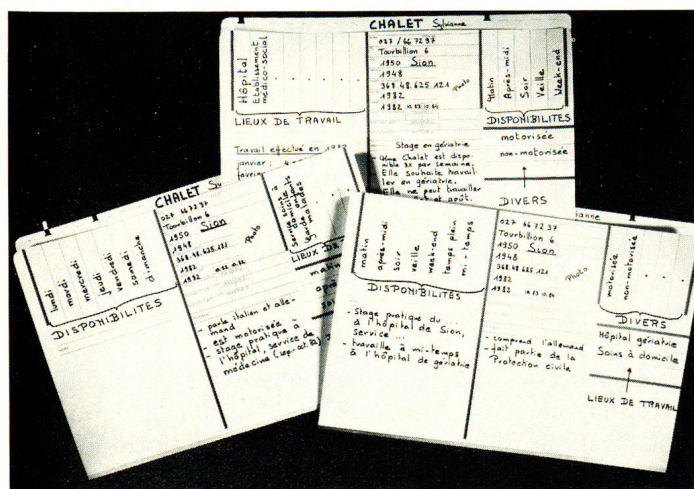

... et encore: des dossiers administratifs

Dans le but de faciliter la tâche des sections CRS qui forment et utilisent des auxiliaires de santé, le secteur des Cours a également créé des «dossiers» disponibles en deux couleurs (bleu et jaune) ayant le format standard des fourres cartonnées que l'on trouve dans le commerce.

Ces dossiers, dont la conception a été étudiée avec soin, peuvent être complétés de plusieurs manières et munis de cavaliers indiquant, par exemple, les disponibilités de l'auxiliaire, son ou ses lieux de travail, etc. Les sections CRS peuvent obtenir ces dossiers à raison de 20 exemplaires au minimum, au prix de 60 ct. pièce.

Portes ouvertes au Secrétariat central de la CRS

Il est désormais de tradition de convier régulièrement les nouveaux membres des comités des sections CRS à participer à Berne, au siège de l'organisation centrale, à des «Journées d'introduction» au cours desquelles l'occasion leur est fournie de se familiariser avec les principaux secteurs d'activités de la CRS et de faire la connaissance de collaborateurs avec lesquels ils sont appelés à travailler.

Le dernier groupe (notre photo), formé de représentants de sections suisses alémaniques, a été reçu à Berne les 10 et 11 mars 1983. Les 22 et 23 septembre prochain, ce sera le tour des Romands...

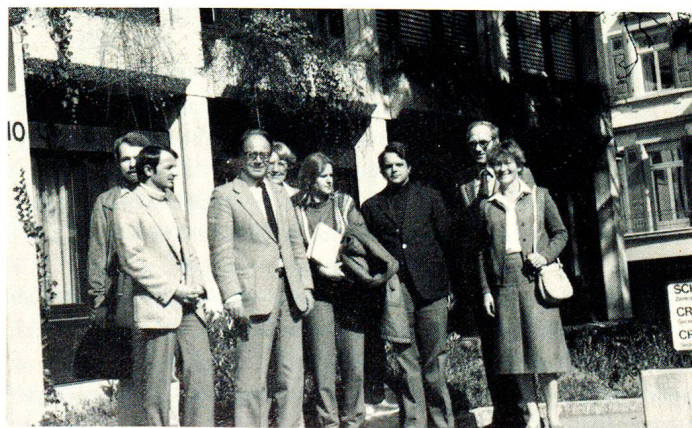



Du nouveau à la tête du Service de la Croix-Rouge

Les 4200 membres féminins du Service de la Croix-Rouge (SCR) ont désormais à leur tête un «chef de service». Il s'agit de M^{me} Elisabeth Bickel-Dünner, d'ores et déjà chef de détachement du Service de la Croix-Rouge, qui exercera sa nouvelle tâche à titre de fonction de milice.

Hiérarchiquement, le «chef de service du Service de la Croix-Rouge» est la plus élevée de toutes les SCR, dont elle dirige la formation technique lors des cours du Service de la Croix-Rouge. Elle est, entre autres, appelée à seconder le médecin-chef de la Croix-Rouge dans les campagnes de recrutement de nouvelles SCR.



Tous deux sont des collaborateurs de la CRS: l'un depuis 39 ans, l'autre depuis 39 minutes!

Le premier, Walter Fust, est depuis 1945 au service de la CRS. Entré au Secrétariat central en 1945, il a ensuite été muté au Laboratoire central du Service de transfusion de sang. Le second, Rolf Burkhalter, a commencé son apprentissage d'employé de commerce à la Rainmattstrasse 10 il y a exactement 39 minutes...

A l'heure actuelle, 689 personnes sont engagées dans les quatre services centraux de la CRS (Secrétariat central: 162; Office central du médecin-chef de la Croix-Rouge: 7; Laboratoire central STS: 478; Ecole supérieure d'enseignement infirmier: 42).

Ergothérapie ambulatoire: 25 centres, bientôt 26

Les quelque 60 ergothérapeutes assurant l'exploitation des 25 centres d'ergothérapie ambulatoire dépendant des sections de la CRS (le 26^e ouvrira prochainement ses portes à Herisau) ont été conviées à une réunion nationale qui s'est tenue à Berne le 29 avril dernier.

Plus des deux tiers ont répondu à l'invitation et ont eu ainsi la possibilité de s'entretenir de problèmes communs et de confronter leurs expériences en présence de collaborateurs du Secrétariat central de la CRS.

Dans leur activité, ces 60 ergothérapeutes professionnelles, qui travaillent à temps complet ou partiel, sont secondées par près de 200 assistantes bénévoles Croix-Rouge.

Rappelons que l'ergothérapie ambulatoire est une activité spécifique de la CRS.



De plus en plus d'hommes dans les soins infirmiers en psychiatrie

En 1982, les 114 écoles de personnel soignant, médico-technique et médico-thérapeutique (huit professions au total) reconnues par la Croix-Rouge suisse, ont délivré 3271 diplômes et certificats de capacité: le chiffre le plus élevé qui ait jamais été enregistré! Les seuls soins infirmiers en psychiatrie battent un record avec 446 diplômes, dont 30 % obtenus par des candidats masculins (contre 26 % en 1981).

Conformément aux directives de la CRS, 33 écoles, soit près du quart des 114 écoles existantes qui, au total, offrent 131 programmes de formation, ont reçu l'an dernier la visite d'experts. Pour quatre d'entre elles, il s'agissait de se voir reconnues par la CRS.

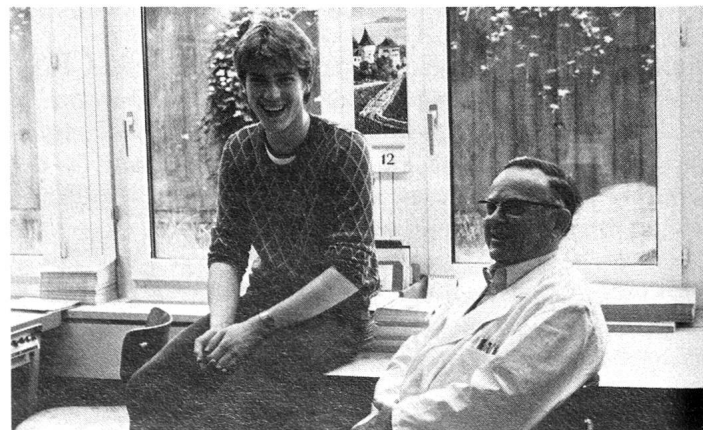

A l'échelle régionale

Baden

On a fêté le 1000^e...

A l'instar des sections de Thurgauer See- und Rheintal et d'Oltén, la section de Baden a lancé à mi-novembre 1982 une campagne de recrutement de membres «nouveau style» (voir Contact No 104) en se fixant pour objectif d'atteindre une quote de 4000 nouveaux adhérents. En date du 25 mars 1983, le Dr Frank Rossier, président de la section (à droite), a remis une petite attention au 1000^e membre enregistré qui est un ancien policier municipal octogénaire.

A fin 1982, les trois sections concernées annonçaient déjà un total de plus de 7000 nouveaux membres.

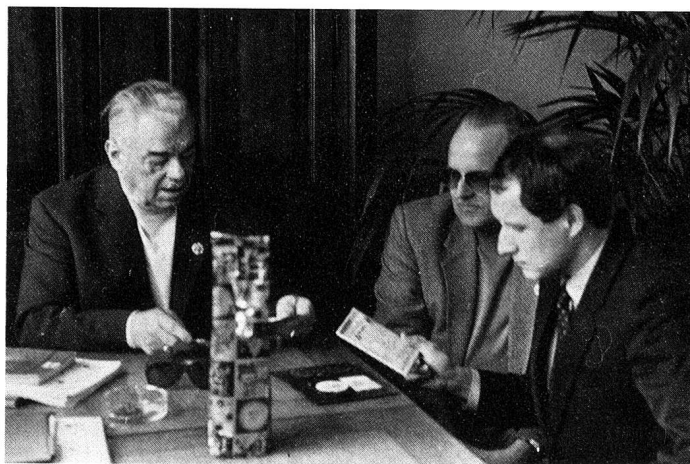

Freiamt

Un minibus battant neuf pour le transport de handicapés

6 avril 1983: M. José Meier, président de la section Croix-Rouge de Freiamt (à gauche) reçoit les clefs d'un minibus spécialement aménagé pour le transport de trois handicapés en fauteuil roulant. La section a pu se rendre acquéreur de ce véhicule grâce à un don de 10000 francs de la section locale du Touring-Club Suisse. En outre, tant le garage qui a fourni le minibus que la fabrique Renault Swiss ont consenti d'importantes réductions sur le prix d'achat.

Les automobilistes bénévoles attachées au service des transports de la section, qui bon an mal an parcourent près de 12000 km avec leur propre voiture, apprécient grandement de pouvoir désormais disposer d'un véhicule fonctionnel.



Bâle-Ville

Tous sous le même toit

Au début du mois d'avril dernier, la section Croix-Rouge de Bâle-Ville a emménagé dans un immeuble entièrement rénové et accessible aux visiteurs en fauteuils roulants, sis à l'Engelgasse 114.

Les différents services de la section: vestiaire, ergothérapie, cours, bureau d'information, qui précédemment étaient logés à différentes adresses, ont pu y être regroupés: un avantage incontestable tant pour les collaborateurs de la section que pour le public.

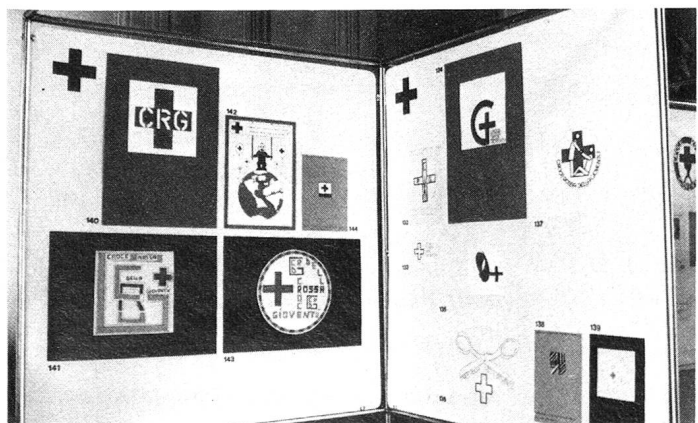

Tessin

Le gagnant et tous les autres!

Comme annoncé dans Contact No 101, les quelque 270 projets d'émblèmes «Croce Rossa Gioventù» créés par des écoliers tessinois à la suite du concours lancé au printemps 1982 dans les écoles tessinoises du degré moyen et supérieur, ont été présentés au public dans le cadre d'une exposition itinérante qui a commencé son périple à Locarno à la mi-mars 1983 pour se poursuivre à Bellinzone puis à Lugano où elle a fermé ses portes à la mi-juin (notre photo).

Nos membres corporatifs

La Société suisse de sauvetage cinquantenaire

La Société suisse de sauvetage, membre corporatif de la CRS depuis 1982, après en avoir été une institution auxiliaire depuis 1963, a tenu son assemblée des délégués et célébré son cinquantenaire les 23 et 24 avril dernier à Locarno/Muralto, en présence de 300 représentants de ses 110 sections locales qui totalisent 22000 membres. A cette occasion, le président de la CRS, M. Kurt Bolliger, a remis à la SSS un chèque de 5000 francs, ainsi que la bouée symbolique que l'on voit ici.

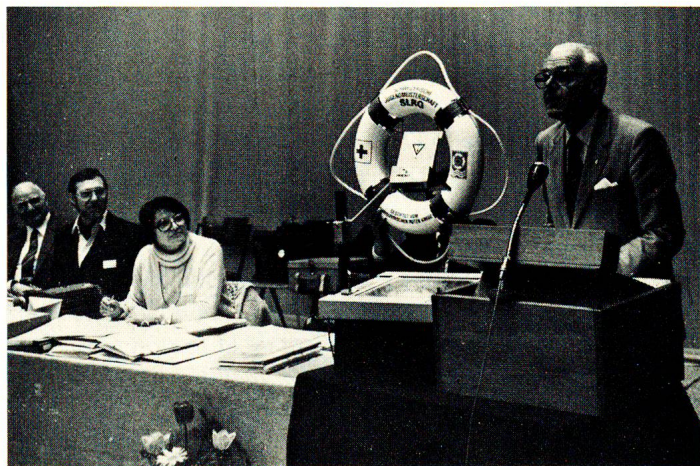

Croix-Rouge Jeunesse

Gérer – Diffuser – Développer

Tels sont les objectifs des trois commissions Croix-Rouge Jeunesse du Syndicat des enseignants jurassiens, de la Société des enseignants du Jura bernois et de la Société pédagogique vaudoise qui se sont réunies à Berne, le 20 avril dernier, au siège du Secrétariat central de la CRS (une fois n'est pas coutume!)

Principal thème des discussions: la vente annuelle du Mimosa du Bonheur, l'utilisation des recettes qu'elle procure, son avenir.

Ces trois commissions, en effet, gèrent et utilisent le Fonds Mimosa des écoles, destiné à venir en aide à des enfants et adolescents déshérités. Cela sous forme de financement de séjours de vacances, de prise en charge de frais dentaires et d'achats – non remboursés par l'AI – de matériel spécial pour enfants handicapés, de contributions diverses de caractère social. Autre objectif des commissions: diffuser l'idée et les principes de la CRJ par la mise sur pied de programmes visant à atteindre les trois postulats:

- éducation à l'hygiène et à la santé
- éducation à l'entraide
- amitié et compréhension internationale.

Enfin, les commissions développent dans les écoles des activités CRJ, telles que: accueil des Cars de l'Amitié, séances de dons de sang, vente du mimosa, soutien aux Camps d'Amitié, organisation de tournois de secourisme, création de matériel pédagogique, etc.

Photos: CRS: D. Müller, J. Christe, J. Pascalis, M. Hofer, section CRS Freiamt; Badener Tagblatt; Basler Zeitung; L. Holländer, Lugano.

Paraît 8 fois par an – Rédaction: CRS, Rainmattstrasse 10, 3001 Berne, téléphone 031 66 71 11.



Sous le signe de l'amitié internationale

Le 17^e Camp d'Amitié organisé depuis leur lancement, en 1977, et qui exceptionnellement aura une durée de trois semaines, se déroule présentement à la Casa Henry-Dunant, à Varazze/Italie, où il a débuté le 5 juillet pour se terminer le 22 juillet. Il réunit quinze jeunes handicapés accompagnés d'un même nombre de moniteurs.

Durant la même période, la CRS organise le premier stage européen de formation pour responsables locaux et régionaux de la CRJ. Une vingtaine de pays sont représentés à ce stage qui est une excellente occasion de cultiver l'amitié internationale.



VARAZZE 83