

Zeitschrift: La Croix-Rouge suisse
Herausgeber: La Croix-Rouge suisse
Band: 89 (1980)
Heft: 7

Anhang: Contact : Bulletin d'information de la Croix-Rouge Suisse

Nutzungsbedingungen

Die ETH-Bibliothek ist die Anbieterin der digitalisierten Zeitschriften auf E-Periodica. Sie besitzt keine Urheberrechte an den Zeitschriften und ist nicht verantwortlich für deren Inhalte. Die Rechte liegen in der Regel bei den Herausgebern beziehungsweise den externen Rechteinhabern. Das Veröffentlichen von Bildern in Print- und Online-Publikationen sowie auf Social Media-Kanälen oder Webseiten ist nur mit vorheriger Genehmigung der Rechteinhaber erlaubt. [Mehr erfahren](#)

Conditions d'utilisation

L'ETH Library est le fournisseur des revues numérisées. Elle ne détient aucun droit d'auteur sur les revues et n'est pas responsable de leur contenu. En règle générale, les droits sont détenus par les éditeurs ou les détenteurs de droits externes. La reproduction d'images dans des publications imprimées ou en ligne ainsi que sur des canaux de médias sociaux ou des sites web n'est autorisée qu'avec l'accord préalable des détenteurs des droits. [En savoir plus](#)

Terms of use

The ETH Library is the provider of the digitised journals. It does not own any copyrights to the journals and is not responsible for their content. The rights usually lie with the publishers or the external rights holders. Publishing images in print and online publications, as well as on social media channels or websites, is only permitted with the prior consent of the rights holders. [Find out more](#)

Download PDF: 12.01.2026

ETH-Bibliothek Zürich, E-Periodica, <https://www.e-periodica.ch>

CONTACT

Bulletin d'information de la Croix-Rouge Suisse

15 octobre 1980

Numéro 85

A l'échelle nationale



Des yoghourts «santé», une affiche attrayante, des dépliants...

... autant en apporte l'opération-pilote qui, depuis le 15 août, se déroule dans les 2000 commerces de produits laitiers de la région germanophone du canton de Berne. Cette campagne, d'une durée de trois mois, lancée par la Croix-Rouge suisse avec le concours de l'Union laitière, consiste à offrir au public des yoghourts «santé» présentés dans des gobelets portant le slogan «Gesundsein ist lernbar!» (Etre en bonne santé, cela s'apprend). Cette initiative a pour but de soutenir les efforts que fait la CRS pour rendre le public attentif aux problèmes de la santé en général et éveiller chez chacun le souci personnel de sa propre santé.

Dans les 2000 points de vente concernés, l'opération «yoghourt Croix-Rouge» est signalée par la nouvelle affiche que le secteur des cours de la CRS sera prochainement en mesure de «mettre sur le marché». Les personnes intéressées peuvent en outre emporter un dépliant signalant l'existence du cours «Soigner chez soi» organisé par la CRS et l'ASS.

Cette opération-pilote est le prélude à une campagne qui devra avoir un caractère national.

Plaque minéralogique BE 80828

Le premier avait été inauguré en 1965, le deuxième en 1972. Au tour du troisième de prendre la route. Nous parlons des autocars pour handicapés ou mieux des «Cars de l'Amitié» de la Croix-Rouge suisse qui, au fil des ans, se sont révélés indispensables. Combien d'heureux auront-ils faits et feront-ils encore! Pour ces centaines de passagers de tout âge qu'ils ont transportés et transporteront à l'avenir, quel merveilleux souvenir qu'une excursion à bord d'un de ces véhicules spécialement conçus à l'intention de handicapés liés à une chaise roulante!

En fait, il n'y aura jamais en service que deux Cars de l'Amitié – dont les frais d'exploitation ne sont pas une mince affaire –, et le troisième autocar que nous présentons ici – il a été inauguré officiellement à Berne, le 26 septembre dernier – est appelé à remplacer le premier véhicule, vieux maintenant de 15 ans.



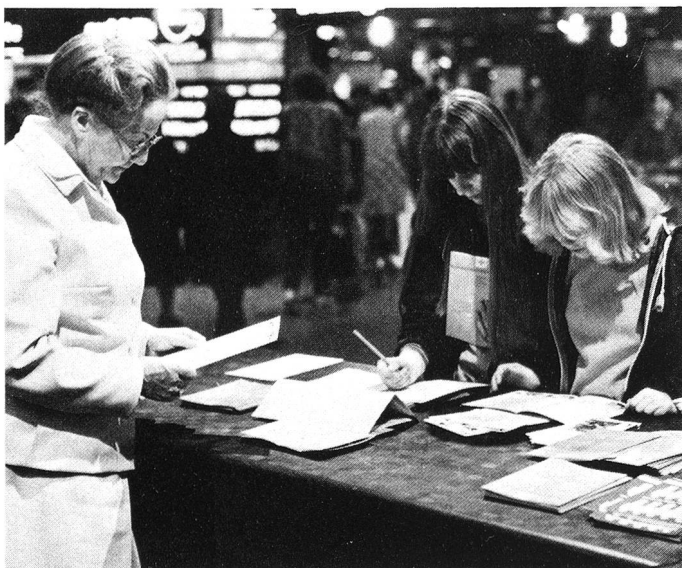

A l'échelle régionale

Bellinzone

Près de 400 auxiliaires-hospitalières Croix-Rouge formées en l'espace de 18 ans

Au mois de mai dernier, la section de Bellinzone a remis leur attestation à 14 jeunes filles et jeunes femmes qui avaient suivi avec succès le cours théorique et pratique d'auxiliaire-hospitalière Croix-Rouge

C'est en 1962 que la section de Bellinzone a introduit cette activité à l'échelle cantonale: c'était alors une «première».

C'est au chef-lieu, en effet, que sont traditionnellement formées toutes les AH tessinoises qui sont ensuite enregistrées dans les rôles de leur section respective: Bellinzone, Locarno, Lugano, Leventine et Mendrisiotto.

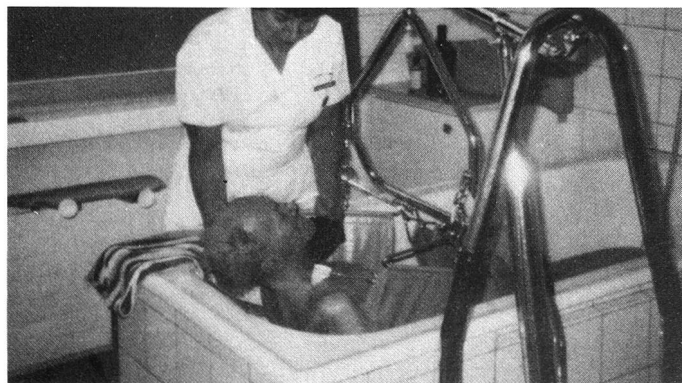

Bâle-Ville

Merci aux enfants!

Le 11 juin dernier, la section de Bâle-Ville de la CRS a convié les 356 enfants qui avaient collaboré à la vente des insignes de la Collecte de mai, à parcourir la ville à bord d'un tram-rétro, puis à visiter le dépôt de la Compagnie des transports publics: «Bien plus marrant de voir comment fonctionne un moteur que de vendre des insignes», a estimé un participant»...

«Adoucir la souffrance – empêcher la souffrance»

Sous ce titre général, la Croix-rouge suisse et le Comité international de la Croix-Rouge ont créé l'an dernier une exposition commune dans le but de faire mieux comprendre au public que si la Croix-rouge a des tâches différentes à accomplir à l'échelle internationale, nationale et locale, elle est cependant une seule grande famille.

Cette exposition a été présentée cet été au Centre commercial de Schönbühl près Berne, du 8 au 18 juillet. Son animation a été assurée par la section CRS de Berne-Mittelland et les sections de Samaritains des environs. Les visiteurs étaient invités à participer à un concours les obligeant à lire et à regarder attentivement les 55 panneaux dont se compose l'exposition. Plus de 2000 réponses consignées!

Notre photo: en sa qualité de membre du CICR, Mlle Andrée Weitzel, ancien chef du service complémentaire féminin au DMF a, à maintes reprises, assuré la permanence au stand d'information.



Olten

Bains chauds, shampoings et manucures

La section CRS d'Olten a introduit récemment un service de bains chauds à l'intention de personnes âgées vivant dans leur propre foyer mais qui ne sauraient plus, sans risque d'accident, utiliser une baignoire sans l'aide d'une tierce personne. Deux maisons de retraite de la ville mettent une fois par semaine leurs salles de bains modernes à disposition des auxiliaires-hospitalières Croix-Rouge qui assument ce nouveau service de la CRS. Sur désir, elles font également des shampoings et des manucures!



Berne-Mittelland

Pas de cadeau personnel mais un don à la Croix-Rouge

Le moment d'en parler, puisqu'il s'agit de l'opération «cadeaux de Noël» lancée par le service des parrainages de la section Croix-Rouge de Berne-Mittelland, opération qui en 1979 a rapporté la coquette somme de 13460 francs, à répartir entre les différentes catégories de parrainages de la CRS existant actuellement. Les parrains et marraines inscrits dans les rôles de la section (1265 au total) ont reçu une lettre-circulaire, accompagnée du papillon reproduit ci-contre et d'un bulletin de versement, les invitant à verser un don à l'œuvre des parrainages plutôt que de faire un présent à leurs amis et connaissances qui reçoivent ce paquet symbolique à titre de «pensée de Noël».



Berne-Mittelland

Quatre sections: un seul service

Par mesure d'économie et de rationalisation, quatre sections du canton de Berne (soit celles de Berne-Oberland, Berne-Seeland, Berne-Emmental et Berne-Mittelland) disposent et supportent en commun les frais d'un seul bureau d'information sur les professions de la santé. Ce dernier fonctionne deux après-midi par semaine au siège de la section de Berne-Mittelland. Cette fusion s'est révélée très positive. D'une part, elle permet d'offrir aux personnes souhaitant des renseignements un plus grand nombre d'heures de consultations, de l'autre, sa directrice a un champ d'investigation suffisamment large pour rechercher et trouver des solutions aux problèmes qu'elle est appelée à résoudre.

En 1979, pas moins de 130 personnes de tout âge ont sollicité un entretien personnel, tandis que 600 demandes ont été faites par téléphone ou par écrit.

Ce panonceau de 21×30 cm a été envoyé aux écoles, hôpitaux et autres services intéressés.

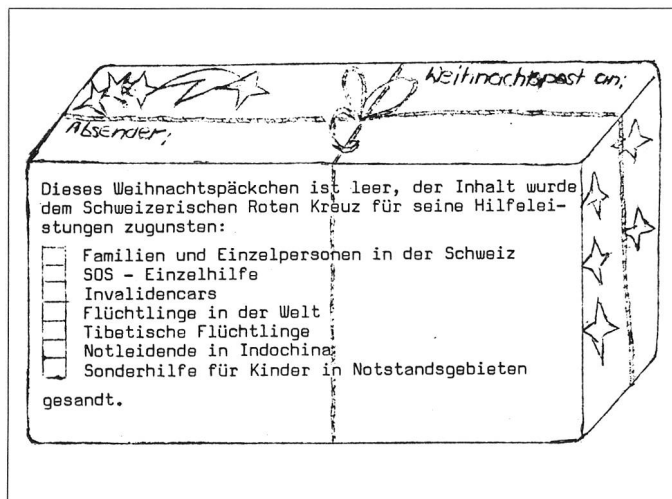

Zurich-Oberland

«Mai-Märt» 1980: Fr. 22000.-

Alors que le «Mai-Märt», organisé en 1979 par six institutions de Wetzikon – dont la section Croix-Rouge locale – avait rapporté Fr. 16000.- (voir contact No 76), le «Mai-Märt» édition 1980 a permis de réunir Fr. 22000.-. Ainsi se trouve presque atteint le but fixé: disposer de Fr. 40000.- pour acquérir un minibus pouvant transporter des patients en fauteuils roulants.

Comme l'an dernier, les collaborateurs et collaboratrices des institutions intéressées ont consacré de nombreuses heures de loisir à la confection des articles mis en vente.

Notre photo: De quoi satisfaire tous les goûts!

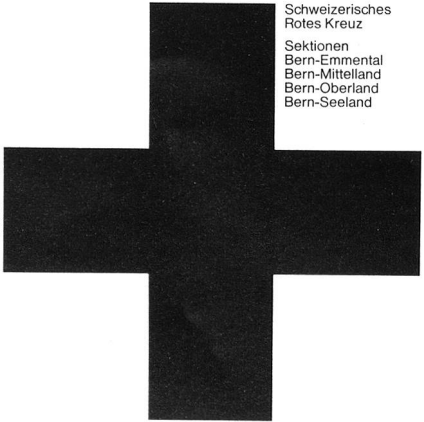

Schweizerisches
Rotes Kreuz
Sektionen
Bern-Emmental
Bern-Mittelland
Bern-Oberland
Bern-Seeland

**Auskunftsstelle für
Berufe des Gesundheitswesens**

Gerechtigkeitsgasse 12, 3011 Bern
Telefon 031 22 29 44

Unentgeltliche Sprechstunde
nach telefonischer Voranmeldung
Mittwoch, 14.00–17.00 Uhr
Telefonische Auskunft
Donnerstag, 14.00–15.00 Uhr

Une gageure!

Elle consistait, cette gageure, à faire traverser un col alpestre – en l'occurrence celui de la Gemmi – aux quelque quinze jeunes handicapés participant au Camp de l'Amitié de l'été 1980 qui s'est déroulé à la Cité des enfants de Saint-Légier sur Vevey, du 4 au 16 août, sous les auspices de la Croix-Rouge Jeunesse de Suisse romande.

Plus de trente volontaires ont contribué à la réussite de cette «aventure» de deux jours, car il fallait parfois se mettre à trois pour pousser mais surtout pour retenir dans les descentes les lourds fauteuils roulants.

L'un de ces volontaires écrit: Nous avons fait là une expérience que nous ne sommes pas prêts d'oublier et souhaiterions renouveler!



Tessin

Deux ans après les intempéries de l'été 1978

Des groupes de jeunes volontaires venant de toute la Suisse – ils étaient plus de 80 à l'œuvre cet été – continuent d'assurer des travaux de remise en état dans les diverses vallées tessinoises ravagées par les intempéries du mois d'août 1978. Ils travaillent notamment à Comologno, à Vergeletto, à Olivone et à Russo. Au nombre des travaux de réfection exécutés, il convient de signaler la pose, dans la vallée d'Onsernone, d'un pont de fer d'une longueur de 17 mètres qui relie l'alpe de Chiello à celle de Chignolo, au-dessus de Russo. Cette opération, financée par la Croix-Rouge suisse et qui a été réalisée au début de l'été dernier, a nécessité l'intervention d'un hélicoptère et de spécialistes.

A l'échelle internationale



Dans le cadre d'une opération lancée en 1961, la CRS accueille de nouveaux réfugiés tibétains

Le mercredi 20 août 1980, 33 nouveaux réfugiés tibétains venant d'Inde ont débarqué au petit matin à l'aéroport de Zurich-Kloten. Ils ont été installés dans diverses régions du pays par les soins de la Croix-Rouge suisse et de l'Association pour la création de foyers tibétains. Il s'agit de réfugiés particulièrement éprouvés reçus en Suisse dans le cadre de regroupements de famille. Il y aura 19 ans le 25 octobre prochain qu'un premier groupe de réfugiés tibétains «descendus» du Toit du Monde débarquaient à Kloten. Il s'agissait alors d'une opération-pilote qui, si elle s'avérait positive, devait être le point de départ d'une vaste opération d'accueil et d'intégration. Ils sont aujourd'hui 1150, dont 281 enfants nés en Suisse.

Photos: A. Rouillier; M. Baumann; CRS L. Colombo; J. Christe; sections CRS Zurich-Oberland; Olten; L. Morra; P. Armbruster.

Paraît 8 fois par an – Rédaction: CRS, Rainmattstrasse 10, 3001 Berne, téléphone 031 66 71 11.