

Zeitschrift: La Croix-Rouge suisse
Herausgeber: La Croix-Rouge suisse
Band: 87 (1978)
Heft: 6

Anhang: Contact : Bulletin d'information de la Croix-Rouge Suisse

Nutzungsbedingungen

Die ETH-Bibliothek ist die Anbieterin der digitalisierten Zeitschriften auf E-Periodica. Sie besitzt keine Urheberrechte an den Zeitschriften und ist nicht verantwortlich für deren Inhalte. Die Rechte liegen in der Regel bei den Herausgebern beziehungsweise den externen Rechteinhabern. Das Veröffentlichen von Bildern in Print- und Online-Publikationen sowie auf Social Media-Kanälen oder Webseiten ist nur mit vorheriger Genehmigung der Rechteinhaber erlaubt. [Mehr erfahren](#)

Conditions d'utilisation

L'ETH Library est le fournisseur des revues numérisées. Elle ne détient aucun droit d'auteur sur les revues et n'est pas responsable de leur contenu. En règle générale, les droits sont détenus par les éditeurs ou les détenteurs de droits externes. La reproduction d'images dans des publications imprimées ou en ligne ainsi que sur des canaux de médias sociaux ou des sites web n'est autorisée qu'avec l'accord préalable des détenteurs des droits. [En savoir plus](#)

Terms of use

The ETH Library is the provider of the digitised journals. It does not own any copyrights to the journals and is not responsible for their content. The rights usually lie with the publishers or the external rights holders. Publishing images in print and online publications, as well as on social media channels or websites, is only permitted with the prior consent of the rights holders. [Find out more](#)

Download PDF: 13.01.2026

ETH-Bibliothek Zürich, E-Periodica, <https://www.e-periodica.ch>

CONTACT

Bulletin d'information de la Croix-Rouge Suisse

1er septembre 1978

Numéro 68

La Croix-Rouge suisse, hier, aujourd'hui, demain

A l'échelle nationale

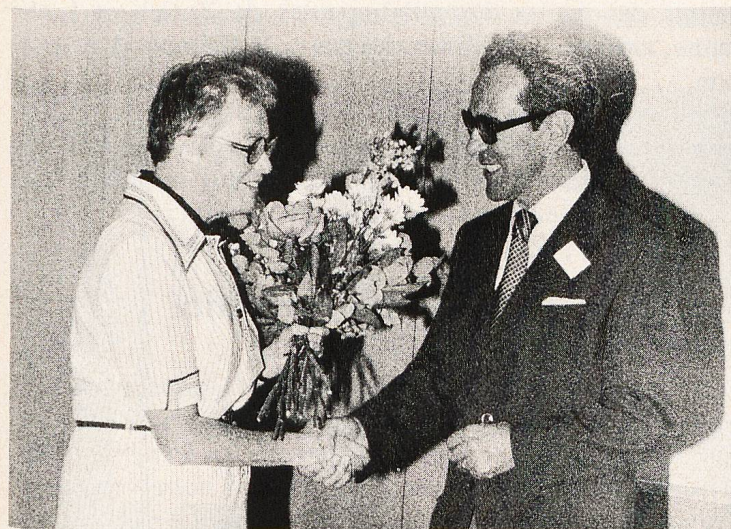

Nouveau membre élu au Comité central de la CRS

Le 10 juin 1978, à Berne, l'assemblée des délégués de la CRS – l'autorité suprême de notre Société – a procédé à l'élection d'un nouveau membre du Comité central de la CRS, en la personne de M. J.-L. Saner, pharmacien, vice-président de la section de Zurich, membre du Conseil de direction et de la Commission du service de transfusion.

M. Saner occupera le siège précédemment réservé au médecin-chef de la Croix-Rouge qui, selon la nouvelle réglementation adoptée, ne fera plus partie du Comité central. Cet organe, qui se réunit en moyenne une fois par mois pour gérer les affaires de la CRS, est formé de neuf membres: le président, les deux vice-présidents et le trésorier de la CRS, et cinq autres membres du Conseil de direction nommés par l'assemblée des délégués.

Mobile et rationnelle

Soucieuse d'améliorer continuellement son dispositif d'intervention en cas de catastrophe, la CRS a fait, il y a treize ans, l'acquisition d'une cuisine mobile pouvant être transportée par le rail ou la route. Inaugurée à titre expérimental en hiver 1966, elle a fonctionné pour la première fois en août 1969, lors du rapatriement des 500 enfants tchécoslovaques venus faire un séjour de trois mois dans des familles suisses.

Si nous en reparlons aujourd'hui, c'est qu'elle est à nouveau «sortie de l'ombre», soit des entrepôts de la Centrale du matériel de la CRS au cours du printemps dernier, pour accompagner à Lourdes, du 4 au 11 mai, le Pèlerinage interdiocésain de la Suisse romande.

A cette fin, tous les éléments qui la composent et qui sont conçus pour nourrir jusqu'à 600 personnes, furent installés dans un grand fourgon de chemin de fer. Il s'agit de deux chaudières d'une capacité de 150 l chacune, de deux réchauds à gaz propane, pouvant au besoin être actionnés au bois ou au charbon, d'un réservoir d'eau de 1000 l, d'un évier avec épureur, d'une table de travail, d'une autre pour le personnel desservant, ainsi que des diverses caisses contenant la vaisselle, la batterie de cuisine et le matériel de nettoyage nécessaire.

Lors de son dernier voyage à Lourdes, on y a préparé, à l'aller et au retour, à chaque fois deux repas (souper et déjeuner) pour plus de 400 personnes.

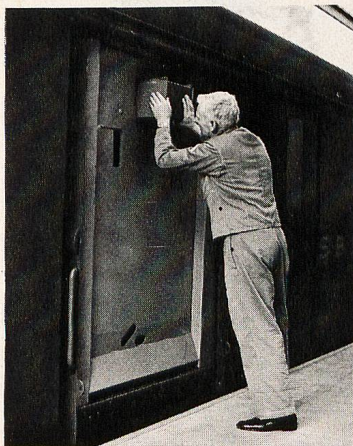

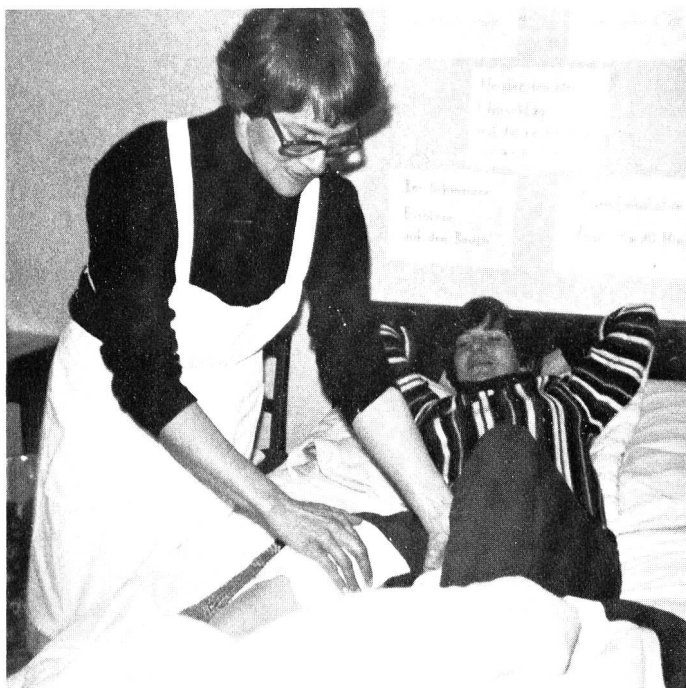

Dans les 21 centres d'ergothérapie ambulatoire de la CRS

Le dépliant illustré dont nous avons annoncé la parution en langue allemande dans *Contact* No 67 existe désormais aussi en langue française. Il est mis à la disposition des 21 centres d'ergothérapie ambulatoire de la CRS qui, en 1977, ont effectué au total, soit dans les centres eux-mêmes, soit dans des homes, des hôpitaux ou encore au domicile des patients, 60 000 traitements individuels ou de groupe dont ont bénéficié 2500 personnes souffrant d'affections physiques ou psychiques.

Ces 21 centres Croix-Rouge occupent au total 36 ergothérapeutes dont 15 engagées à temps complet et 4 thérapeutes d'animation qui, souvent, sont secondées par des assistantes bénévoles Croix-Rouge spécialement formées à cet effet. D'autre part, quelques centres reçoivent des stagiaires des écoles d'ergothérapeutes de Zurich et Lausanne, ainsi que des élèves des cours de thérapie d'animation.

Ergothérapeutes et thérapeutes d'animation ont eu l'occasion de confronter leurs expériences et de discuter en commun de plusieurs thèmes d'actualité lors d'une rencontre nationale qui a eu lieu à Bâle, le 7 juillet dernier.

Un cours parmi d'autres; une monitrice nous écrit:

«La neige et le verglas n'ont pas empêché les douze participantes inscrites au cours «Soigner chez soi» qui s'est tenu dans le petit village bernois de Rizenbach, en février et mars derniers, de se trouver à huit reprises dans notre «chambre de malade». Ni un local de cours confortable, ni une salle d'école ou de paroisse, mais une «vraie» chambre à coucher d'une petite maison du village dont le vieux propriétaire offrit aussi les réserves du grenier et ses talents de bricoleur! Les tabourets de la cuisine, les chaises de jardin et les caisses de matériel: autant de sièges pour les participantes. Le minitableau noir réglementaire ne voulant pas s'adapter à la situation, il fut remplacé par un moleton sorti d'un placard... Cette «expérience maison» a prouvé que l'on peut aussi dispenser un enseignement valable sans les derniers perfectionnements techniques.» En 1977, la section de Berne-Mittelland de la CRS, sous la devise «Do it yourself», a organisé 77 cours «Soigner chez soi» (983 participants), 20 cours de «Soins à la personne âgée» (249 participants), 21 cours «Soins à la mère et à l'enfant» (252 participants), soit au total 118 cours, 1484 participants.



Zoug, Lucerne et Yverdon

Trois nouveaux présidents de section

Lors de la dernière assemblée générale de la section de **Zoug** qu'il présidait depuis treize ans, le Dr Othmar Kamer s'est démis de son mandat: un mandat qui s'est traduit par un regain d'activité de la section. Son successeur a été désigné en la personne du Dr Peter Baumann, de Cham.

*

C'est également à l'occasion de son assemblée générale annuelle que la section de **Lucerne** a pris congé de son

président, le professeur Werner Rüedi, qui se retire après dix-sept ans d'activité et qui est remplacé par l'historien d'art Michael Riedler, de Lucerne.

*

Une troisième mutation est intervenue à la tête de la section d'**Yverdon** dont l'ancien président, M. Francis Rey a renoncé au mandat qu'il exerçait depuis quatorze ans, période au cours de laquelle la section yverdonnoise s'est développée sur plusieurs fronts.

La nouvelle présidente est Mme L. Dubath, précédemment trésorière et vice-présidente.

Fribourg

Bourses aux vêtements fixes et itinérantes

Vu le succès de sa première «bourse aux vêtements», ouverte à fin 1974 et rapidement devenue le rendez-vous de ceux qui comprennent que l'on peut apporter sa participation à la lutte contre le gaspillage en donnant et en achetant du «déjà porté», la section fribourgeoise de la CRS a décidé d'en créer une deuxième. Installée dans un pavillon de Pra-roman-Le Mouret, cette dernière (où l'on trouve non seulement des vêtements, du linge et des chaussures, mais aussi des meubles) a été inaugurée officiellement le 14 avril dernier, en présence d'une nombreuse assistance. Au printemps 1977, la section fribourgeoise a par ailleurs lancé une «bourse itinérante» qui, à bord d'une camionnette de location, sillonne tout le canton trois fois par semaine.

Ci-contre, Mmes Kolly, Broillet et Meister, les responsables de la boutique.



Granges

Henry Dunant à l'hôpital

A l'occasion de son 25e anniversaire, l'Hôpital de Granges a organisé, du 12 au 16 juin 1978, une semaine d'information au programme de laquelle on avait prévu une exposition et des conférences sur le développement de l'établissement au cours de son premier quart de siècle d'existence, comme aussi sur les divers aspects des professions hospitalières.

La section Croix-Rouge locale fut invitée à participer à cette semaine d'information. Ce qu'elle fit, d'une part par la présentation d'un «coin Dunant», en utilisant à cet effet les nouveaux éléments créés tout spécialement pour l'année commémorative par le Secrétariat central CRS, d'autre part en mettant en relief les activités propres à la section.

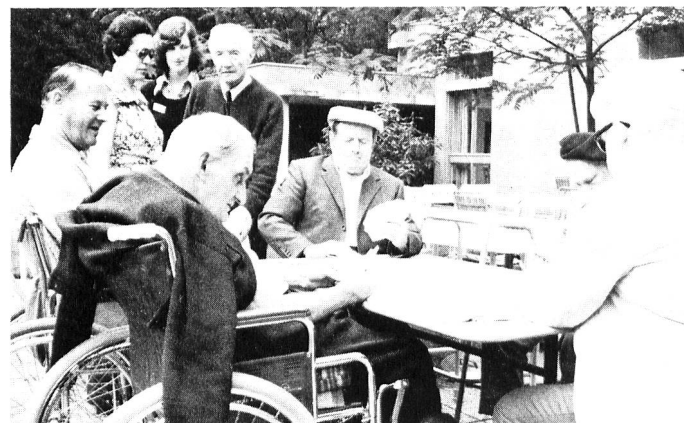
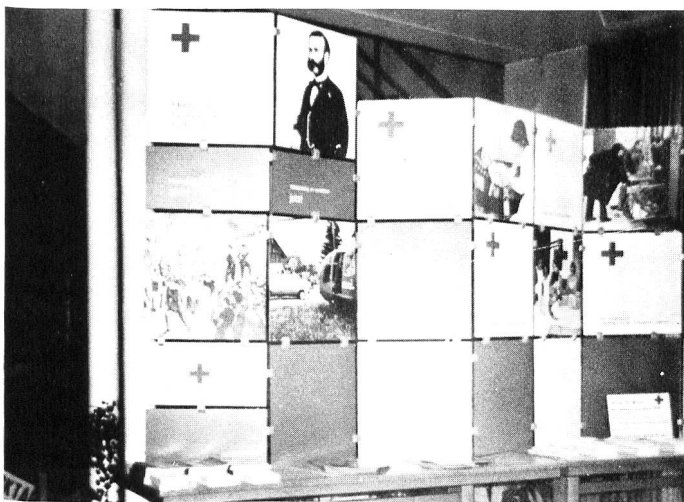

Zurich à l'échelle cantonale

«Ici Magliaso»

«Nous y sommes arrivés le 17 juin, en provenance du canton de Zurich, à bord des deux Cars de l'amitié de la CRJ et des minibus de la section zuricoise. «Nous»: 60 handicapés, dont le doyen a 92 ans (debout, photo du bas), deux étudiantes en médecine, deux infirmières et dix collaboratrices des sections de Horgen-Affoltern, Winterthour, Zurich-Oberland et Zurich. Nous quitterons ce magnifique endroit, tout proche du lac de Lugano, le 26 juin. Notre séjour touchera trop tôt à sa fin, mais chaque journée sera si bien remplie que tous les souvenirs que nous emporterons nous accompagneront pendant longtemps.

Quelle diversion à notre vie habituelle! Et ce cadre! Des fleurs, des arbres du sud, un parc où l'on se perd, une magnifique maison, tout spécialement aménagée pour y accueillir des handicapés en fauteuil roulant. On nous a déjà annoncé des excursions dans les environs et sur le lac, des soirées récréatives.»

*

Rappelons, comme annoncé dans le No 66 de *Contact* que cette initiative des sections zuricoises a été prise dans le cadre de l'année commémorative du 150e anniversaire de la naissance d'Henry Dunant.

Un camp d'amitié au vrai sens du mot

Renouvelant, mais en l'élargissant, une expérience tentée l'été dernier, le service Croix-Rouge Jeunesse de Suisse romande a proposé à des jeunes gens et jeunes filles, en majorité de futurs enseignants, de «donner» une partie de leurs vacances pour s'occuper, du 3 au 15 juillet, à la Cité des enfants de Saint-Légier-sur-Vevey, de 16 enfants handicapés pensionnaires réguliers de l'établissement ou invités spécialement à ce camp.

Ces jeunes gens et jeunes filles – 24 au total – avaient préalablement été conviés à un week-end de formation. La tâche qui leur était demandée requérait beaucoup de cœur, de patience, de chaleur humaine.

«Venez passer avec nous une partie de vos vacances»

Une trentaine de jeunes gens et jeunes filles de Suisse alémanique, de Belgique, d'Allemagne et d'Autriche, pour la plupart de futurs instituteurs, ont répondu à cette invite du Service Croix-Rouge Jeunesse de Suisse alémanique. Ils se sont retrouvés à Gwatt, sur les rives du lac de Thoune, où se déroulait, du 23 juillet au 6 août, le 8e camp international organisé par la Croix-Rouge suisse de la Jeunesse. Au programme: des cours de sauvetage nautique, de sauveteurs, de soins à la mère et à l'enfant, des discussions, des échanges culturels, des excursions, la visite d'un home médico-social.



A l'échelle internationale

Réfugiés birmans au Bangladesh: aide de la Croix-Rouge

A fin juin 1978, on estimait à 220 000 le nombre des musulmans en provenance de Birmanie réfugiés au Bangladesh (en grande majorité des femmes, des enfants et des vieillards). Ils sont rassemblés dans onze camps de fortune installés par la Croix-Rouge du Bangladesh. Cette dernière, bien que le Gouvernement fournisse une alimentation de base, a demandé une aide d'urgence à la Ligue des Sociétés de la Croix-Rouge.

La Croix-Rouge suisse qui, en collaboration avec la Confédération suisse apporte depuis des années une assistance à la population du Bangladesh, soutient le programme d'aide d'urgence de la Ligue. Une première intervention a consisté à mettre à disposition des médicaments d'une valeur de Fr. 100 000.—.

Vu l'ampleur des besoins, tels qu'ils ont pu être constatés de visu, au début de juillet, par le chef du Service des secours de la CRS, cette dernière a lancé à fin juillet une collecte en espèces devant lui permettre de disposer des ressources nécessaires à la mise sur pied d'un programme d'aide intensive.

Photos: CRS/Hofer, U. Schüle; A. Rouiller; sections CRS Fribourg, Granges; S. Nova; Ligue Cross

Paraît 8 fois par an – Rédaction: CRS, Taubenstrasse 8, 3001 Berne, téléphone 031 22 14 74