Chronik der Toggenburger Gemeinden : August 2015 bis Juli 2016

Objekttyp: **Group**

Zeitschrift: **Toggenburger Jahrbuch**

Band (Jahr): **- (2017)**

PDF erstellt am: **05.06.2024**

Nutzungsbedingungen

Die ETH-Bibliothek ist Anbieterin der digitalisierten Zeitschriften. Sie besitzt keine Urheberrechte an den Inhalten der Zeitschriften. Die Rechte liegen in der Regel bei den Herausgebern.
Die auf der Plattform e-periodica veröffentlichten Dokumente stehen für nicht-kommerzielle Zwecke in Lehre und Forschung sowie für die private Nutzung frei zur Verfügung. Einzelne Dateien oder Ausdrucke aus diesem Angebot können zusammen mit diesen Nutzungsbedingungen und den korrekten Herkunftsbezeichnungen weitergegeben werden.
Das Veröffentlichen von Bildern in Print- und Online-Publikationen ist nur mit vorheriger Genehmigung der Rechteinhaber erlaubt. Die systematische Speicherung von Teilen des elektronischen Angebots auf anderen Servern bedarf ebenfalls des schriftlichen Einverständnisses der Rechteinhaber.

Haftungsausschluss

Alle Angaben erfolgen ohne Gewähr für Vollständigkeit oder Richtigkeit. Es wird keine Haftung übernommen für Schäden durch die Verwendung von Informationen aus diesem Online-Angebot oder durch das Fehlen von Informationen. Dies gilt auch für Inhalte Dritter, die über dieses Angebot zugänglich sind.

Ein Dienst der *ETH-Bibliothek*
ETH Zürich, Rämistrasse 101, 8092 Zürich, Schweiz, www.library.ethz.ch

http://www.e-periodica.ch

Chronik der Toggenburger Gemeinden

August 2015 bis Juli 2016

Marlis Kaufmann / Willy Schönenberger / Chronisten der Gemeinden

Wildhaus-Alt St. Johann

Karl Rüegg

19. Juli 2015

Bei strahlendem Sonnenschein findet auf der Sellamatt, der grössten Alp der Ostschweiz, das 69. Älplerfest statt. Die vielen volkstümlich interessierten Besucher freuen sich über die Darbietungen des Jodelklubs «Säntisgruss», der Alphornbläser, der Trachtentanzgruppe Nesslau und der Ländlerkapellen.

Starke Ausstrahlung des Senntums.

16. August 2015

Alt St. Johann: Mit spürbarer Herzlichkeit wird Tobias Claudy als neuer Pfarrer der Evangelischen Kirchgemeinde Wildhaus-Alt St. Johann willkommen geheissen.

6. September 2015

Unterwasser: Der Tambourenverein Wildhaus organisiert die 37. Jugendwettspiele des Ostschweizer Tambourenverbandes. 250 junge Tambouren zeigen ihre Fertigkeiten und lassen sich von den Juroren bewerten.

7. Januar 2016

Die Schulkinder der Stadt St. Gallen dürfen einen Tag auf den Obertoggenburger Skipisten verbringen. Für einige der 100 Kinder, die den «Snow Day» geniessen können, ist dies der erste Kontakt mit Ski und Snowboard, ja sogar mit Schnee.

Januar 2016

Die neue Chäserruggbahn wird eröffnet. Die zehnplätzige Gondelbahn ersetzt die alten Schlepplifte Espel und Stöfeli.

Mai 2016

Das viertägige Klangfestival Naturstimmen hat rund 300 Künstlerinnen und Künstler sowie 6500 Gäste nach Alt St. Jo-

hann gelockt. Ein begeistertes Publikum und zufriedene Veranstalter geniessen mitreissende Konzerte und eine einzigartige Festivalatmosphäre.

14. Juni 2016

Zum ersten Mal in der Vereinsgeschichte nimmt die Bürgermusik Wildhaus an einem eidgenössischen Musikfest teil. Unter der Leitung von Dirigent Christian Schlegel erreicht sie in Montreux in der 4. Klasse Harmonie den ausgezeichneten 5. Schlussrang.

Juni 2016

Es ist schweizweit wohl einmalig, dass die SAC-Mitglieder ihre Hütte nicht per Helikopter versorgen lassen, sondern die Vorräte für ein ganzes Jahr auf dem Rücken von weit über 100 Vereinsmitgliedern auf 2000 Meter hinauftragen. 18-mal wäre der Mount Everest anlässlich der «Hötteträgätä» zur Zwinglipasshütte durch die Toggenburger Sherpas bestiegen worden.

Nesslau

Heinrich Mock

Neue Hängebrücke.

Sommer 2015

Der Wanderweg durchs Chatzentobelloch an der Ostflanke des Stockbergs wird mittels einer 20 Meter langen Hängebrücke saniert. Er war infolge von Hangrutschungen immer wieder schlecht begehbar.

10. August 2015

Zu Beginn des Schuljahres 2015/16 bleiben die Tore des Dorfschulhauses Ennetbühl und des Gegendschulhauses Bühl infolge Schülermangels vorläufig oder möglicherweise für immer geschlossen.

12. August 2015

Unter dem Titel «Treff 12» wird in der Gemeinde Nesslau ein neues Angebot gestartet. Immer am Zwölften des Monats finden in den fünf Dörfern oder Aussengegenden alternierend verschiedene Anlässe statt. Damit soll das Gemeinschaftsgefühl innerhalb der erweiterten Gemeinde gefördert werden.

9. September 2015

An der Gründungsversammlung der fusionierten neuen Evangelisch-Reformierten Kirchgemeinde Nesslau verabschiedet die Stimmbürgerschaft die Gemeindeordnung und bestellt die Behörden der neuen Kirchgemeinde.

18. Oktober 2015

Stein: Der Neubau des Wohnheims Felsengrund in Stein wird feierlich eingeweiht. Er bietet Heimat für 25 Männer und Frauen, die infolge von Alkoholproblemen nicht mehr allein wohnen können.

21./22. November 2015

Das vor zwei Monaten bezogene neue Gemeindehaus Nesslau kann besichtigt werden. Der imposante Holzbau prägt das Dorfbild und beeindruckt durch seine Schlichtheit.

3. Januar 2016

Die auf Jahresbeginn aus den bisherigen Kirchgemeinden Nesslau, Stein und Krummenau-Ennetbühl fusionierte neue Evangelisch-Reformierte Kirchgemeinde Nesslau wird am ersten Sonntag des Jahres feierlich gestartet.

7. März 2016

An der Bürgerversammlung der Ortsgemeinde Nesslau wird mit überwältigender Mehrheit ein Kredit von 13,1 Millionen Franken zur Neuüberbauung der Liegenschaft Wiese im Dorfzentrum Nesslau gutgeheissen.

29. April 2016

Der Verein «windbläss» erhält den Förderpreis der sanktgallischen Kulturstiftung.

20.–22. Mai.2016

Unter dem Motto «Kleines Dorf – Grosses Fahnen-Fest» findet in Ennetbühl der 59. Kreismusiktag mit Fahnenweihe, Wettspielen und Marschmusikparade statt.

Festansprache in Ennetbühl.

2. Mai–10. Juli 2016

Im Rahmen der Sanierung der SOB-Linie ist die Bahn von Ebnat-Kappel bis Nesslau unterbrochen und wird durch Busse ersetzt. Die mehr als 100-jährige Bahnstrecke mit Tunneln und Brücken wird einer Totalerneuerung unterzogen und den heutigen Anforderungen angepasst.

23. Mai 2016

Die Raiffeisenbank Obertoggenburg beginnt mit dem symbolischen Spatenstich den Bau ihres Hauptsitzes in Nesslau.

Ebnat-Kappel

Astrid Wickli

September 2015

Mehrere tausend Besucherinnen und Besucher geniessen das abwechslungsreiche Programm an den 8. Internationalen

Ballontagen. 24 Ballonteams aus der Schweiz, Deutschland und Spanien nehmen aktiv daran teil.

Oktober 2015

Die Ebnat AG nimmt den Produktionsneubau mit dem Namen Pius-Thoma-Halle in Betrieb. Pius Thoma ist der ehemalige Direktor, der die Geschicke der Firma von 1987 bis 2014 leitete und nun in Pension geht.

Oktober 2015

80 Jahre Biokosma: 1935 wurde die Firma gegründet. 1945 übernahm Max Steidle die Führung und verlegte die Produktion von natürlichen Kosmetika nach Ebnat-Kappel. Die Firma produziert noch heute unter dem Namen Frike Cosmetic AG.

November 2015

Das Ackerhus feiert die Eröffnung seines Neubaus. In diesem stehen 90 Sitzplätze für Konzerte und Veranstaltungen zur Verfügung. Das Ackerhus selber wird wieder als Museum eingerichtet und kann in Zukunft auch für Ziviltrauungen genutzt werden.

November 2015

Am letzten November-Wochenende feiert der Gewerbeverein Ebnat-Kappel sein 125-jähriges Bestehen. Über 30 Aussteller präsentieren sich an der Jubiläumsausstellung in der Mehrzweckhalle Schafbüchel.

Abtransport der alten Schützengartenbrücke.

Dezember 2015

Der Abtransport der alten Schützengartenbrücke lockt viele Zuschauer an die Thur. Während sechs Wochen war die Brücke für alle Verkehrsteilnehmer gesperrt. Nun kann die neue blaue Brücke wie geplant für den Verkehr wieder freigegeben werden.

31. Dezember 2015

Alexander Bommeli, welcher während der letzten 10 Jahre als Ratsschreiber wirkte, wurde zum Gemeindepräsidenten der Gemeinde Oberbüren gewählt. Er verlässt deshalb die Gemeindeverwaltung Ebnat-Kappel. Seine Nachfolgerin heisst Tamara Oberhänsli.

Februar 2016

Die beiden Grundbuchämter Ebnat-Kappel und Nesslau werden zu einem regionalen Grundbuchamt zusammengelegt.

Februar und März 2016

Im Berggasthaus Girlen werden wiederum rund 60 Asylsuchende betreut. Sie warten auf den Erstentscheid im Asylverfahren.

März 2016

Die Zivilschutzanlage im Schulhaus Gill wird zum neuen Ebnat-Kappeler Jugendtreff umgebaut und neu gestaltet. Ein vielseitiges Programm lockt die Jugendlichen an.

Der neu gestaltete Jugendtreff.

März 2016

Der amtierende Träger des Toggenburger Kulturpreises darf seinen Nachfolger oder seine Nachfolgerin wählen. Peter Thum aus Ennetbühl gibt den Preis an Philipp Kamm weiter.

April 2016

Ein neues Tanklöschfahrzeug wurde angeschafft und ist einsatzbereit. Der Feuerwehrverein lädt zum Blaulichttag und zur Begutachtung des neuen Fahrzeuges ein.

Das neue Tanklöschfahrzeug im Einsatz.

22. April 2016

Die Firma Alder + Eisenhut AG lädt zur Besichtigung und Eröffnung der neuen Produktions- und Lagerhalle ein. Bei schönem Frühlingswetter kann der Firma zum 125-jährigen Bestehen und zum Jubiläumsbuch gratuliert werden.

April 2016

Im Juni 2014 wurde die evangelische Kirche Kappel verkauft. Seit April 2016 steht das «Dömli», wie das Gebäude heute genannt wird, für Veranstaltungen offen. Die ersten Anlässe haben bereits viele Besucherinnen und Besucher angelockt.

Juni 2016

Die Bibliothek und Ludothek Ebnat-Kappel feiert ihr zehnjähriges Bestehen und lädt zum Zmorge ein.

Auf dem Ebnater Friedhof wird eine Urnenwand gebaut.

Wattwil

Thomas Rüegg, Wattwil / Barbara Wickli, Krinau

6. August bis 19. September 2015

In diesem Sommer hat die Kinderbaustelle vor der Badi wiederum ihre Tore geöffnet. Begeisterte Kinder nutzen die Gelegenheit, mit Werkzeugen umzugehen. Das Interesse der Kinder an diesem besonderen Projekt ist gross.

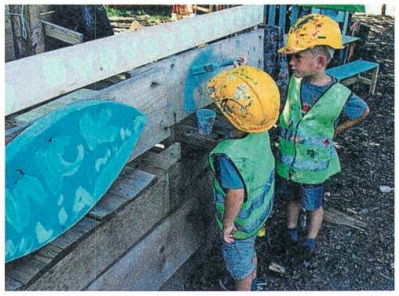
Anstrich für die Wand.

11. August 2015

Die Gemeinde Wattwil übernimmt offiziell das Ortsarchiv von der Sonntagsgesellschaft. Der Gemeinderat ehrt an diesem Anlass das Kino Passerelle mit einem Anerkennungspreis.

20. August 2015

Die Toggenburg-Medien wählen Serge Hediger, Lichtensteig,

zum neuen Geschäftsführer und Chefredaktor. Die bisherige Chefredaktorin Sabine Schmid wird sich vermehrt dem Journalismus zuwenden.

24. August 2015

In der Badi Wattwil gibt es einen Vorgeschmack auf die Schweizer Meisterschaften, die im September in Yverdon stattfinden werden. Der TSV Salto Wattwil hat eine erfolgreiche Open-Air-Turnshow organisiert.

24. September 2015

Nach 48 Jahren Arbeit bei der Gemeindeverwaltung Wattwil tritt Klärwärter Walter Forrer in den wohlverdienten Ruhestand. Nicht selten stand er im Winter morgens um drei Uhr auf, um mit seinem Töffli zur Arbeit zu fahren. Der Winterdienst gehörte zu seinen Lieblingsaufgaben. Das Bauamt verfügte in den früheren Jahren nicht über moderne Maschinen. Deshalb war viel Handarbeit wie Schneeschaufeln und Pickeln angesagt. Jetzt bleibt ihm künftig viel Zeit für ausgedehnte Wanderungen und rassige Skiabfahrten.

Oktober 2015

Einen Franken für einen vollen Magen: Jeden Freitag füllt sich der Gruppenraum im Treff der Evangelisch-Reformierten Kirchgemeinde mittleres Toggenburg mit Lebensmitteln und Personen. Freiwillige Helferinnen verteilen an der Wattwiler Abgabestelle von «Tischlein deck dich» Lebensmittel an Bedürftige.

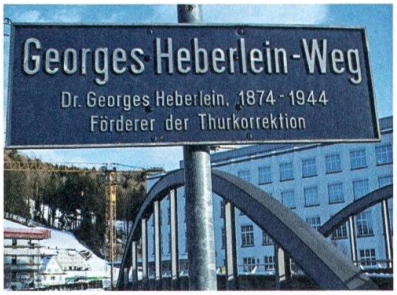

Spuren der Wattwiler Textilgeschichte.

23. Oktober 2015

180 Jahre nach der Gründung legen namhafte Toggenburger Autorinnen und Autoren ein 244-seitiges Buch mit über 300 Fotos, Karten und Grafiken zum Familienunternehmen Heberlein vor. Die Denkschrift «Heberlein 1835–2015» zeigt auf, wie aus der einstigen Wattwiler Lohnfärberei ein Weltkonzern wurde. Heberlein hat die Region Toggenburg geprägt. Dies ist auch 14 Jahren nach der Betriebsschliessung noch erkennbar.

25. Oktober 2015

Regionale Produzenten überzeugen ihre ständig wachsende Standkundschaft in der Toggenburger Markthalle zum zehnten Mal mit einem reichhaltigen Angebot an einheimischen Erzeugnissen. Eine Sonderausstellung «Energie aus dem Wald» sowie sportliche und musikalische Darbietungen zeigen die Vielfalt des kulturellen Lebens in der Region Toggenburg.

November 2015

Die Thurwerke fahren mit im Trend zur Elektromobilität: Vor kurzem haben sie eine öffentliche Ladestation für Elektroautos an der Bahnhofstrasse eröffnet.

Herbst 2015

Krinau: Anschliessend an den «Kirchenhimmel» kann auch der untere Teil der Kirche restauriert werden: Seitenwände, Orgel, Böden und Eingang. Wiederum helfen Freiwillige mit. Die Bänke werden etappenweise von einem Spezialisten restauriert. Die ursprüngliche, heute aber seltene Bemalung kann erhalten werden.

27. November 2014

Der Bau des Fernwärmenetzes für den Wärmeverbund ist in vollem Gang. Der anspruchsvolle Einlenker auf die Umfahrungsstrasse Lichtensteig–Wattwil ist gelungen.

8. Dezember 2015

Einstimmig lösen die Mitglieder den Verein Schulheim Hochsteig auf. Dessen Aufgaben werden neu von der Stiftung Hochsteig übernommen.

21. Dezember 2015

Das Jugendorchester «il mosaico» veranstaltet gemeinsam mit dem Kantichor «cantacanti» drei Benefizkonzerte. Die Kollekte wird für Flüchtlingskinder in Syrien und Jordanien gespendet.

Januar 2016

«Bio+fair» verkauft den Bioladen an der Volkshausstrasse 21 nach 35 Jahren, weil es an neuen Vorstandsmitgliedern mangelt. Ab März führen neu Le Bich und Marco Näf den Laden. Ende Monat schliesst auch das Bahnhofbuffet «Buvette» seine Türe. Nach einem Vierteljahrhundert als Wirt am Bahnhof hört Raphael Wirth mit der Gastronomie auf. Ungefähr fünf Vollzeitstellen gehen damit verloren.

1. Januar 2016

Der katholische Kirchenverwaltungsrat und die Geschäftsprüfungskommission sind wieder vollzählig. Marlis Kaufmann übernimmt das Amt als Präsidentin der Kirchgemeinde.

Krinau: Der Zusammenschluss der Evangelischen Kirchgemeinde Krinau mit der Evangelischen Kirchgemeinde mittleres Toggenburg tritt in Kraft. Damit beginnt auch die Tätigkeit der «Arbeitsgruppe Kirchliches Leben Krinau».

4. Januar 2016

Der Brocki-Shop ist an seinen neuen Standort an der viel befahrenen Wilerstrasse umgezogen. Den Filialleiter freut es.

Georg Werder, Sven Keller, Karin Röck, Marlis Kaufmann und Brigitte Horn.

So werden neue Kunden auf das modern eingerichtete Blaukreuz-Geschäft aufmerksam.

21. Januar 2016

Wattwil geht Themen des Alters und der Jugend koordiniert an und schafft eine zentrale Auskunftsstelle für Gesundheits- und Altersfragen.

16. Februar 2016

Sechs Flüchtlinge und vorläufig aufgenommene Personen erhalten eine sechsmonatige Ausbildung zum Betriebshelfer in der Bäckerei. Einer kann im August eine Lehre beginnen.

26. Februar 2016

Krinau: An der Hauptversammlung des Vereins Krinau aktiv wird Willi Kummer als Krinauer des Jahres gewählt. Sein grosser Einsatz für das Dorf als Produzent zahlreicher Krinauer Dokumentarfilme, Betreuer der Homepage und allzeit einsetzbarer Helfer wird gewürdigt.

Damit das Dorf selbständig über die Nutzung des öffentlichen Teils des Pfarrhauses (Sonntagsschule, Bibliothek, Gemeinschaftsraum) verfügen kann, übernimmt der Verein Krinau aktiv das Pfrundgut der Kirche: Pfarrhaus und drei kleine Waldparzellen.

Kinder beim Kälbertränken.

2. März 2016

Die Wattwiler Schulen haben ein klassenübergreifendes Projekt zum Thema Bauern lanciert. Die Schülerinnen und Schüler besuchen während des Jahres viermal einen Bauernbetrieb und können so mehr über den Alltag auf dem Bauernhof erfahren.

20. März 2016

Krinau: Die Kirchbürgerinnen und Kirchbürger der Evangelischen Kirchgemeinde mittleres Toggenburg stimmen an ihrer ersten gemeinsamen Kirchgemeindeversammlung dem Verkauf des Pfarrhauses Krinau und der kleinen Waldparzellen an den Verein Krinau aktiv zu.

11. April 2016

Die Genossenschaft Alterswohnungen Wattwil hat ihre Mitglieder zur 43. Hauptversammlung in den Thurpark eingeladen. Dabei wird der Rücktritt des 92-jährigen Walter Huber, der während 24 Jahren als umsichtiger Kassier amtete, von Präsident Jakob Aerne besonders gewürdigt.

7. Juni 2016

40 Jahre lang stand Heinz Brecht im Dienste des Tieres. Als Tierschutzbeauftragter war er für das ganze Toggenburg zu-

ständig, zurzeit noch für die Gemeinden Ebnat-Kappel, Lichtensteig und Wattwil.

18. Juni 2016

Der Konzertchor Toggenburg darf auf ein erfolgreiches und beglückendes Wochenende zurückblicken. Unter dem Titel Mozarts Salzburger Jahre kommen dessen Krönungsmesse und zwei weitere Meisterwerke zur Aufführung.

Juli 2016

Krinau: Die 1864 erbaute Buntweberei wird geschlossen. Die Buntweberei war der grösste Arbeitgeber im Dorf und beschäftigte zeitweise bis 60 Arbeiter und Arbeiterinnen aus der Nähe, aber auch aus Italien. 1945 erwarb Heinrich Graf die Fabrik, und unter dem Namen Buntweberei Graf war sie weitherum bekannt. 1969 wurde der Betrieb in Krinau eingestellt und für den Direktverkauf von Textilien benutzt.

Krinau: Nach 7 Jahren verlässt der Wirt Claudio Brupbacher das Restaurant Rössli in Krinau. Seine unkomplizierte Art, mit allen möglichen Anfragen und Aufgaben im Dorf umzugehen, wurde sehr geschätzt.

Lichtensteig

Livia Rüegg

10. August 2015

Das abwechslungsreiche Programm an den Jazztagen überzeugt auch dieses Jahr mehrere tausend Gäste aus nah und fern. Die traditionellen Jazztage sind auch 2015 ein gelungenes Festival.

17. August 2015

Robert Forrer verstirbt in seinem 93. Lebensjahr. Lichtensteig geht ein Ehrenbürger, engagierter Arbeiter fürs Gemeindewohl und verdienter Archivar verloren. Während 73 Jahren setzte sich Robert Forrer für Lichtensteig ein. 1939 wurde er als Lehrling gewählt, arbeitete später als Kanzlist und Gemeinderatsschreiber. Dann wurde er zum Stadtammann gewählt und engagierte sich weitere Jahre nachhaltig für das Städtli. Nach seiner Pensionierung widmete er sich der Aufarbeitung des Gemeindearchivs.

22. August 2015

Die Badi Lichtensteig veranstaltet den ersten Open-Air-Kino-Abend mit Filmen über indische Elefanten. Die sphärische Musik und das schmackhafte indisch-vegetarische Buffet untermalen die Stimmung perfekt.

Eigenwillige Spielhütte beim Bürgischulhaus.

2. September 2015

Der Personenlift vom Parkhaus Oberdeck zur Kirche wird eingeweiht. Für viele Lichtensteigerinnen und Lichtensteiger geht damit ein altes Anliegen in Erfüllung.

7. September 2015

Der neue Pausenplatz der Jost-Bürgi-Schule wird eröffnet. Am gleichen Tag veranstaltet die Schule einen Tag der offenen Tür mit verschiedenen Aktivitäten in den Schulzimmern.

24. September 2015

Kulturübergreifende Veranstaltung in der alten Turnhalle Lichtensteig: Mit einem reichhaltigen türkischen Buffet des türkischen Vereins und der öffentlichen Probe des neuen Theaterstücks «Strada» von Cirque de Loin bedanken sich die beiden Gruppen für die Benutzung der alten Turnhalle.

27. September 2015

Der Fotoflohmarkt und das Drehorgeltreffen locken wieder viele Besucherinnen und Besucher nach Lichtensteig. Die Drehorgelmusik ertönt in den Gassen, zudem sind wunderschöne Oldtimer-Fahrzeuge ausgestellt.

2. Oktober 2015

Das Restaurant Löwen eröffnet neu. Während der neunmonatigen Umbauzeit wurden die historischen Malereien restauriert.

20. November 2015

Die Einbürgerungsaktion der Ortsgemeinde Lichtensteig ist ein Grosserfolg. 110 Erwachsene und 40 Kinder werden neu als Lichtensteiger Bürgerinnen und Bürger willkommen geheissen.

11. Februar 2016

Zusammen mit den Bürgerinnen und Bürgern wird für das Städtli Lichtensteig die Strategie 2025 entwickelt. Das Städtli präsentiert sich neu als «Mini.Stadt im Toggenburg».

März 2016

Eine neue Puppensammlung ist in der Erlebniswelt Toggenburg zu sehen. Es sind Puppen und Puppenstuben aus drei Jahrhunderten, welche Elsa Walz gesammelt hat.

19. März 2016

Das erste Internationale Jost-Bürgi-Symposium lockt Interessierte aus der ganzen Welt an. Hochkarätige Referenten ehren das Werk von Jost Bürgi.

13. April 2016

Eine neue Weinbaugenossenschaft wird gegründet. In Lichtensteig soll künftig ein Weingarten zur Erholung einladen und Weisswein produziert werden. Die Rebbauarbeiten beginnen im Laufe des Jahres 2016.

26. April 2016

Als einzige Gemeinde im Toggenburg ist Lichtensteig auf Social Media präsent. Der Facebook-Kanal ist ein weiteres Kommunikationselement der Gemeinde. Seine Inhalte setzen sich aus Informationen über Politik, Kultur, Vereine und Gewerbe zusammen.

4. Mai 2016

Fredy Künzle verstirbt unerwartet und gewaltsam. Seit 1976 führte er das mechanische Musikmuseum. Anlässlich der Generalversammlung der «Schweizer Freunde Mechanischer Musik» vom 30. April 2016 wurde sein Lebenswerk geehrt. Er verfügte über ein sehr grosses Wissen und hat seine Ausstellungsstücke sowie mechanischen Instrumente aus der ganzen Welt eigenhändig gepflegt und repariert. Eine Chronik über sein Schaffen und seine Sammlung konnte er leider nicht mehr vollenden. Sein Tod reisst nicht nur im Kreis der Familie und in der kulturellen Landschaft Lichtensteigs ein Loch, sondern bedeutet auch eine Wissenslücke im Zusammenhang mit der Historie mechanischer Musikinstrumente.

Fredys Erbe an die Nachwelt.

13. Mai 2016

Das Restaurant Krone feiert die Neueröffnung.

25. Juni 2016

Mit dem «Langen Tisch» bringen die «Wilden Weiber» Flamenco ins Städtli. Neben Musik und Tanz überzeugt besonders das kulinarische Angebot.

25. Juni 2016

Lichtensteig ist an der 15. Bischofszeller Rosen- und Kulturwoche als Gastgemeinde vertreten. Die Präsentation der «Mini.Stadt im Toggenburg» konzentriert sich auf die Themen «Mini.Museen» und «Mini.Rebberg». Initiiert wurde die Repräsentation von der Kulturvernetzung Lichtensteig.

Oberhelfenschwil

Johann Kalousek

23. August 2015

Die bestehende katholische Seelsorgeeinheit mittleres Toggenburg (Oberhelfenschwil, Brunnadern, Lichtensteig und

Mogelsberg) wird mit Wattwil, Hemberg und Ricken vereinigt. Bischof Markus Büchel errichtet in Wattwil per Dekret die neue, grössere Seelsorgeeinheit Neutoggenburg. Gleichzeitig erfolgt die Amtsübergabe von Pfarrer Cornel Huber, Oberhelfenschwil, an Pfarrer Andreas Schönenberger, Wattwil.

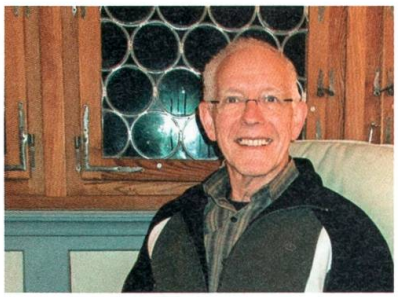

Der scheidende Seelsorger Cornel Huber.

20. Sept. 2015

Die Seelsorgeeinheit mittleres Toggenburg nimmt mit der Eucharistiefeier in St. Peterzell Abschied von Cornel Huber, der von 1999 bis 2015 als Pfarrer wirkte.

Senioren geniessen das Probeliegen.

Sommer 2015

Der Kneippweg auf dem Chrüz wird um drei Liegen erweitert. Dank gebührt der Familie Böni, welcher die Liegenschaft gehört, dem Pächter Matthias Tanner und dem Sponsor Edwin Badertscher, der auf diese Weise anlässlich seines 80. Geburtstags ein Zeichen setzt.

September 2015

Die Bevölkerung von Oberhelfenschwil steht wieder vor der Frage, ob die Gemeinde selbständig bleiben oder fusionieren soll. Eine Befragung der Bevölkerung ergab bei einem Rücklauf von 51 Prozent der Fragebogen, dass sich eine Mehrheit von 56,9 Prozent für eine Fusion mit einer Nachbargemeinde ausspricht, während 26,2 Prozent dagegen sind. Der Gemeinderat erachtet das Ergebnis als Auftrag, die verschiedenen Möglichkeiten einer allfälligen Fusion abzuklären.

Ende September 2015

Der langjährige Bauamtsmitarbeiter Alois Widmer wird nach 36 Jahren in die Pensionierung verabschiedet. Als Nachfolger übernimmt Jakob Hagmann die Führung des Bauamtes.

Oktober 2015

Hansueli Ammann verfasst mit «Oberhelfenschwil, Weiler- und Flurnamen, von Adelbach bis Zielacker» ein Fotobuch. Darin erläutert er mit Sachkenntnis Flurnamen, verweist auf Objekte, Weiler und Geländeformen.

November 2015

Emil Lehmann hat «Aufstieg und Niedergang eines Kleinkurortes im mittleren Toggenburg» veröffentlicht. Die Publikation beinhaltet die Geschichte des Oberhelfenschwiler Fremdenverkehrs, des Verkehrsvereins und des Ferienheims Sonnenberg der Schule Romanshorn.

Januar 2016

Die Familie Lorenz und Doris Rüthemann errichten an der Stelle der alten Scheune an der Bogenstrasse einen neuen

Hühnerstall für 2000 Bio-Legehühner mit einem riesigen Auslaufgelände.

4. Mai 2016

An der Bürgerversammlung gibt das Projekt der möglichen Gemeindevereinigung mit Bütschwil, Ganterschwil und Lütisburg Anlass zu Diskussionen. Ablehnend zur Fusion äussern sich Bürger des Dorfteils Necker. Auch wird befürchtet, dass damit die Oberstufe Necker aufs Spiel gesetzt würde.

19. April 2016

Samariterlehrerin Anita Hässig aus Oberhelfenschwil wird an der Delegiertenversammlung in Au für ihren 20-jährigen Einsatz als Kursleiterin und Verantwortliche für technische Belange geehrt.

8. Mai und 11./12. Juni 2016

Am Neckertaler Kreismusiktag in Lütisburg trägt die Musikgesellschaft Oberhelfenschwil den Sieg davon. Am Eidgenössischen Musikfest in Montreux erreicht sie mit dem Selbstwahlstück «Fire in the blood» die Höchstnote und in der Gesamtwertung den 2. Rang von 31 Vereinen.

12. Juni 2016

Bei idealem Wanderwetter wird der Bühlen-Rundweg eröffnet. Oberhelfenschwil verfügt nun über drei Rundwege, den Kneippweg, den Ahornweg und neu den Bühlenweg. Gegen sechzig Wanderlustige ziehen vom Dorf über Bühlen, Freudenberg, am Windrädli vorbei zur Feuerstelle beim Kreuz.

Auf dem Bühlen-Rundweg.

Hemberg

Walter Fischbacher

30. August 2015

Die Metzgerei Preisig im Bächli schliesst ihren Verkaufsladen. Hemberg verfügt somit über keine Metzgerei mehr.

23. September 2015

An einer ausserordentlichen Hauptversammlung der Elektra Hemberg stimmen die anwesenden Genossenschafter einem Verkauf ihrer Anlagen zu einem Preis von 1,7 Millionen Franken an die St. Gallisch-Appenzellischen Kraftwerke ohne Gegenstimme zu. Die übernehmende Gesellschaft war schon bisher in einem Teil der Gemeinde Netzbetreiber.

3. Oktober 2015

Mit einer kleinen Feier wird die neu erstellte Betonbrücke über den Zwisler zwischen Hemberg und Bächli eingeweiht.

Eröffnung der neuen Brücke über den Zwisler.

Sie ersetzt die im Jahre 1889 in Stein (Toggenburg) eingebaute, später nach Hemberg gezügelte alte Stahlbrücke.

30. April 2016

Der Bäuerinnen- und Landfrauenverein feiert sein 75-jähriges Bestehen in der Mehrzweckanlage Dreieggli.

Neckertal

Ernst Grob

6. Juli–9. August 2015

Die Sanierung des Trassees und der verschiedenen Tunnels bedingt die Sperrung der Bahnlinie zwischen Brunnadern und Degersheim. Als Ersatz wird ein Busdienst via Mogelsberg angeboten. Das Projekt «Cluster 2015 Ost» fast 20 Millionen Franken verschlingen.

16. Juli 2015

Die Ausbildungsstätte Auboden für Jugendliche mit Lernschwierigkeiten wird wegen sinkender Nachfrage und verschärfter IV-Verfügungspraxis geschlossen. Die ganze Liegenschaft, zwischen Brunnadern und St. Peterzell gelegen, steht zum Verkauf.

21. August 2015

Im grosszügigen Dachgeschoss der Propstei St. Peterzell wird die Ausstellung «Unwahrscheinliche Möglichkeiten» vor zahlreichem Publikum eröffnet. Zufall, Schicksal, Glück und Spiel werden in verblüffenden Beispielen verarbeitet.

Mit dem traditionellen Köhlergruss «Gut Brand!» schüttet Regierungsrat Klöti die erste Schaufel Glut ins Füllihus des Meilers.

29. August 2015

Beim Blockhaus im Steinewäldli ob Mogelsberg wird der aus 60 Ster Buchenholz aufgebaute Kohlenmeiler von Regierungsrat Martin Klöti entzündet.

1. September 2015

Am U-21-Final des St. Gallischen Kantonalschützenverbandes auf dem Gossauer Breitfeld gewinnen die beiden Neckertaler Michael Schweizer und Marco Zogg Gold und Silber.

5. September 2015

Selina Carigiet und Linda Riss vom Turnverein St. Peterzell gewinnen am St. Galler Kantonalfinal der Gerätemeisterschaft in ihrer Kategorie Gold und Bronze.

26. September 2015

Im «Rössli Mogelsberg» feiert der Kulturverein Mogelsberg mit einem erweiterten Vorstellungsprogramm sein 30-Jahr-Jubiläum. In alter Treue und seit Beginn dabei, treten auch die

legendären Appenzeller Space-Schöttl-Virtuosen Töbi Tobler und Ficht Tanner in ihrer unverkennbaren Art auf.

29. Februar 2016

Beginn der Bauarbeiten zur Erneuerung der Gleisanlagen und Perronanlagen des Bahnhofs Brunnadern-Neckertal, der bis Ende Jahr durch die Südostbahn AG behindertengerecht nachgerüstet wird.

17. März 2016

Nach 18 Monaten Betrieb im Provisorium des ehemaligen Alters- und Pflegeheims Mogelsberg kann das umgebaute und erweiterte Gemeindehaus in Mogelsberg durch die Verwaltung der Gemeinde Neckertal wieder bezogen werden.

Büros der Gemeindeverwaltung in der ehemaligen Post Mogelsberg.

13. Januar 2016

Auf einer Winterwanderung zum alten Silvester erliegt Dölf Fäh, langjähriger Gemeindepräsident von Brunnadern und alt Kantonsrat, am Ettenberg in seinem 73. Lebensjahr unerwartet einem Herzstillstand.

2. April 2016

Mit einem Tag der offenen Tür wird das erweiterte und erneuerte Schulhaus Haselacker in Brunnadern nach anderthalbjähriger Bauzeit der Bevölkerung wieder übergeben.

6. Mai 2016

Als Europameisterin ihrer Kategorie Jungkühe / erste Laktation kommt die Kuh Tulpe vom Ausscheidungsort Mendes in Südfrankreich auf ihren Heimathof Altigel in Nassen bei Mogelsberg heim zu den stolzen Züchtern Paul und Armin Alder.

20./21. Mai 2016

Im Coop-Gemeindeduell «Schweiz bewegt» schlagen die Neckertaler Sportler, die erstmals daran teilnehmen, im freundnachbarschaftlichen Wettbewerb ihre Partner der bisher siegesgewohnten Gemeinde Degersheim deutlich.

27. Mai 2016

Durch einen Blitzschlag brennt die Scheune der Familie Matthias und Monika Kuratli in der Schwendi bei Brunnadern mit dem Stall gänzlich nieder. Das Wohnhaus und das Vieh können glücklicherweise gerettet werden.

Bütschwil-Ganterschwil

Markus Zuber, Bütschwil / Othmar Gerschwiler, Ganterschwil

1. August 2015

80 mal 80 Meter ist sie gross, die grösste Schweizerfahne der Welt, die am Säntis hängt. Nicht ganz so gross ist die Fahne

am Dietfurter Felsenkreuz, die dank Beat Schäfli und seinen Gehilfen jedes Jahr dort hängt. Sie ist aber mindestens so schön!

15. August 2015

Ganterschwil: Der Turnverein feiert sein 50-jähriges Bestehen. Er wurde anlässlich des Baus der ersten Turnhalle 1965 gegründet. Mit gut 240 Mitgliedern ist er der grösste Verein in Ganterschwil.

31. August 2015

Ein Freudentag für viele Schülerinnen und Schüler: In der Primarschule liegen nach einem Weiterbildungstag gleich 13 Lehrpersonen mit schwerer Magenverstimmung im Bett.

2. September 2015

Die katholischen Kirchbürgerinnen und Kirchbürger von Bütschwil und Ganterschwil treffen sich zur konstituierenden Versammlung im Pfarreiheim Ganterschwil. 41 Bürgerinnen und Bürger stimmen diskussionslos und einstimmig der Vereinigung der beiden Kirchgemeinden zu.

Gewerbepark in der ehemaligen Spinnerei Dietfurt.

5. September 2015

Mit einem Tag der offenen Tür wird der Gewerbepark in der ehemaligen Spinnerei Dietfurt eröffnet.

22. September 2015

Werner und Franziska Manser aus Dietfurt erhalten für die Pflege der an Demenz erkrankten Mutter den Anerkennungspreis der Schweizerischen Alzheimerstiftung.

14. Oktober 2015

Die Stiftung Schweizer Wappen mit Sitz in Luzern findet das neue Wappen von Bütschwil-Ganterschwil sehr gut.

2. November 2015

Vom Gerüst befreit, schwingt sich die neue Brücke der Umfahrungsstrasse in elegantem Bogen über den Dorfbach.

Die Fondue-Kutsche von Sandro Scherrer.

6. November 2015

Zwar reicht es nicht ganz für den Agropreis 2015, jedoch für eine Anerkennung. Die Idee der Fondue-Kutsche von Sandro Scherrer findet Anklang.

November 2015

Ganterschwil: Die alte Käserei an der Aewilerstrasse 2 wird abgebrochen. Hier entsteht eine Zentrumsüberbauung mit Stockwerkeigentumswohnungen.

31. Dezember 2015

Ganterschwil: Nach gut 50 Arbeitsjahren auf den Gemeinde- und Stadtverwaltungen von Wittenbach, St. Gallen, Wil, Niederhelfenschwil, Ganterschwil und Bütschwil-Ganterschwil

verlässt Othmar Gerschwiler, Gemeindepräsident in Ganterschwil von 1977 bis 2012, den Dienst auf der Gemeindeverwaltung.

16. Januar 2016

Ganterschwil: Der in Ganterschwil aufgewachsene Künstler Martin Gerschwiler präsentiert an der sehr gut besuchten Vernissage im Pfarreiheim seine Bilder und Installationen. Auf spielerische Weise setzt sich der Künstler mit Alltagsbegriffen auseinander und gibt ihnen neue Bedeutungen. Wörter aus der Konsum- und Medienwelt werden mit Sprachwitz bildlich und teilweise figürlich dargestellt. Die humorvollen Werke entlocken manchen Besucherinnen und Besuchern ein Lächeln.

Februar 2016

Die Arbeiten an der Umfahrungsstrasse Bütschwil sind in vollem Gange. Bei Baubeginn des Tagbau-Tunnels beim Bahnhof müssen zuerst jede Menge Pfähle einbetoniert werden. Die Wiese wird zur Grossbaustelle. In Dietfurt wird eine Hilfsbrücke über die Thur erstellt.

11. Februar 2016

An der Fernsehsendung «Mini Beiz, dini Beiz» nimmt auch das Restaurant Hirschen in Bütschwil teil. Das Menu von Markus und Vreni Güntensberger mundet offensichtlich und erreicht eine gute Punktzahl.

10. März 2016

Ganterschwil: Die Berlinger-Gruppe aus Ganterschwil wird mit dem Prix Swiss Venture Club Ostschweiz 2016 geehrt. Die Firma entwickelt und verbreitet weltweit innovative, präzise Elektronik- und Softwareprodukte sowie international standardisierte Dopingkontrollsysteme. Mit einer über 100-jährigen Textiltradition hatte es das Unternehmen geschafft, sich aus eigener Kraft völlig neu zu erfinden. Die Berlinger-Gruppe wächst schnell und bringt eine hohe Wertschöpfung und Arbeitsplätze ins ländliche Toggenburg.

März 2016

Der Giessenweg in die Untermühle war vom Bau der Umfahrungsstrasse betroffen. Dank der Initiative von Hansueli Roth ist er nun wieder tiptop hergestellt. Die Quelle ist neu gefasst und der ganze Weg mit Holzschnitzeln ausgelegt. Ein Bänkli, umgeben von Bäumen, zwei kleinen Teichen und einem Brunnen, lädt zum Verweilen ein.

Hansueli Roth auf dem Giessenweg.

April 2016

Die Einwohnerzahl im Toggenburg steigt wieder. Bütschwil-

Auch die Allerjüngsten laufen am Kreuzegg-Classic mit.

Ganterschwil verzeichnet ein überdurchschnittliches Wachstum von 2,8 Prozent. 130 Personen ziehen in die Gemeinde.

21. Mai 2016

Was vor 40 Jahren auf Initiative von Walter Näf, Kengelbach, als Lauf auf die Kreuzegg in Wattwil bescheiden begann, feiert als Kreuzegg-Classic das 20-Jahr-Jubiläum. Der Anlass hat sich zum sportlichen Grossereignis gemausert und ist fester Bestandteil im Kalender der Läufer- und Bikerwelt.

4. Juni 2016

Grosses Interesse findet die Ausstellung von Elektro- und Hybridfahrzeugen in Bütschwil, zu welchem die Energiekommission Bütschwil-Ganterschwil einlädt. Man kann sich auf ein E-Bike schwingen und eine Proberunde absolvieren.

11. Juni 2016

Nach rund 25 Jahren rattern wieder Webmaschinen im Soorpark. Die Firma Rigotex produziert auf vier Sulzer-Maschinen die beliebten Geschirrtücher. Pro Jahr werden etwa 200 000 Stück hergestellt. An einem Tag der offenen Tür informieren sich zahlreiche Besucher und haben Gelegenheit, eines der «kultigen Tüechli» zu kaufen.

Lütisburg

Jakob Scherrer

5. September 2015

Das Jugendchörli Lütisburg feiert in einem Gottesdienst mit ihrer Chorleiterin und Chorgründerin Rosmarie Arca sein 10-Jahr-Jubiläum.

27. September 2015

Der 16-jährige Nico Seiler aus Lütisburg feiert in Amriswil seinen bisher grössten Triumph. Er gewinnt die Gesamtwertung der drei Läufe zur Amateur-Europameisterschaft der Kategorie MX2 (Maschinen bis 250 ccm).

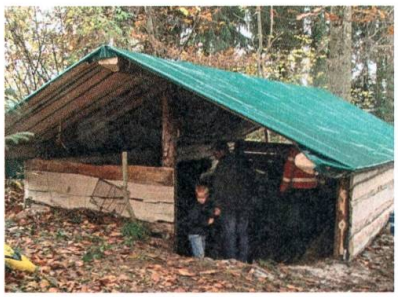

Waldhütte für den Kindergarten.

31. Oktober 2015

Die Kindergarten-Waldhütte im Haslerwäldli wird mit hilfe von 19 Vätern und 2 Müttern saniert. Die Hütte bietet nun den Kindergärtlern Schutz bei jedem Wetter.

8. November 2015

Anlässlich der Veranstaltung «Top of Lütisburg» werden unter anderen die Bogenschützen Salvatore Sarda und sein 10-jähriger Sohn Alessio geehrt. Der Vater wird in der Kategorie «Indoor» Schweizermeister, und sein Sohn erhält zwei Silber- und eine Bronzemedaille.

23. Januar 2016

Die Kapelle St. Bartholomäus in Tufertschwil wird eingeweiht. Sie gilt als eine der ältesten des Toggenburgs, erstmals erwähnt wird sie im Jahre 1537. Im Sommer und Herbst des vergangenen Jahres ist sie einer umfassenden Innensanierung unterzogen worden.

Chorraum der St.-Bartholomäus-Kapelle.

20. März 2016

Die Kirchbürgerinnen und Kirchbürger der Evangelisch-Reformierten Kirchgemeinde Lütisburg sprechen sich für einen Zusammenschluss mit der Evangelisch-Reformierten Kirchgemeinde unteres Toggenburg (Bütschwil-Ganterschwil) aus.

5.–7. Mai 2016

Bei strahlendem Wetter werden in Lütisburg zwei musikalische Grossanlässe, der Kantonale Veteranentag und der Neckertaler Kreismusiktag, unter besten Bedingungen durchgeführt.

Mosnang

Ernst Schellenberg und Josef Müller

Sommer/Herbst 2015

Die Genossenschaft Pro Mosnang erstellt an der Schulstrasse zwei Mehrfamilienhäuser mit je fünf Eigentumswohnungen, geeignet als Alterswohnungen.

7. September 2015

Sandro Brändle, Lorenz Breitenmoser, Adrian Schatt (U 19) und Martin Brändle (U 23) gewannen an der Seilzieh-Weltmeisterschaft in Belfast Gold und werden heute im Heimatdorf Mosnang festlich empfangen.

10. September 2015

Langstreckenläuferin Bernadette Meier tritt nach einer langen und erfolgreichen Karriere vom Leistungssport zurück. Sie gewann unter anderem 18 Medaillen an Elite-Schweizermeisterschaften im Cross, 10 000 m, Berglauf, Halbmarathon und Marathon, zudem war sie als Bergläuferin an sieben Europa- und Weltmeisterschafts-Team-Medaillen beteiligt.

17. Oktober 2015

Die Radballer Lukas Schönenberger und Timo Reichen erkämpfen sich an der Schweizermeisterschaft die Bronzemedaille.

17. Oktober 2015

Nach Abschluss der Renovationsarbeiten an den Schul- und

Sportanlagen der Oberstufe – Kosten rund 1,6 Millionen Franken – wird die Gelegenheit zur Besichtigung der Räume rege benutzt.

15. November 2015

Mit einem Ja-Stimmen-Anteil von 77 Prozent genehmigt die Bürgerschaft an der Urne den Umbau und die Erweiterung des Alters- und Pflegeheimes Hofwis, Kostenvoranschlag: 6 Millionen Franken.

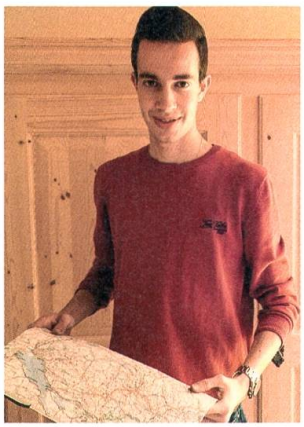

Janik Breitenmoser, Finalist an der Geographie-Olympiade.

19. November 2015

Lehrer, Schüler und Ehemalige feiern zusammen mit der Bevölkerung von Dreien das 50-jährige Bestehen des Schulhauses.

21. November 2015

230 Jugendliche stellen sich der Qualifikation für die erste Schweizer Geographie-Olympiade. Kantonsschüler Janik Breitenmoser schafft die Finalteilnahme und erreicht mit sieben andern Teilnehmern den zweiten Rang.

24. November 2015

Die Bürgerversammlung spricht für die Offenlegung des Entenbaches in Mühlrüti einen Kredit von 775 000 Franken.

28. November 2015

Mario Breitenmoser stand 45 Jahre in den Diensten der Post, unter anderem als Posthalter in Libingen und als Stellenleiter der Post Mosnang. Auch nach der Pensionierung wird er – wie in den letzten acht Jahren – zusammen mit seiner Frau Ruth die Meiersalp bewirtschaften.

Ernst und Vreni Meier mit der neuen Geschäftsleiterin Beatrice Bollhalder.

3. Dezember 2015

Der von der Libinger Bevölkerung genossenschaftlich mitfinanzierte Dorfladen wird eröffnet und neu von Beatrice Bollhalder geführt. Einen Monat zuvor sind Vreni und Ernst Meier nach 34-jähriger Tätigkeit in den Ruhestand getreten.

30. Januar 2016

Der Libinger Freeskier Joel Gisler gewinnt in Mammoth Mountain den Halfpipe-Contest der US-Revolution-Tour, es ist der grösste Erfolg in seiner Karriere.

24. April 2016

Das Projekt zur Sanierung des Dorfbaches wird an der Urne mit über 60 Prozent Nein-Stimmen abgelehnt. Widerstand zeigte sich vor allem gegen die Bach-Offenlegung in Hofwis.

25. April 2016

Andreas Widmer, Mühlrüti, ist neuer Fraktionspräsident der CVP-GLP-Fraktion im Kantonsrat. Der Geschäftsführer des

St. Galler Bauernverbandes wirkt seit 16 Jahren im Kantonsrat.

26. Mai 2016

Mit dem Gewinn aller fünf Finalspiele wird das Radball-Duo Björn Vogel und Rafael Artho Schweizermeister in der Kategorie Junioren.

5. Juni 2016

Der Erwerb des Filtex-Areals durch die Gemeinde wird in der Volksabstimmung mit 839 Ja gegen 106 Nein angenommen.

22.–26. Juni 2016

Seit 1891 ist das Restaurant Krone im Besitz der Familie Schneider, gegenwärtig in vierter und fünfter Generation – Grund genug für verschiedene Aktionen und kulinarische Höhenflüge zum 125-Jahr-Jubiläum.

27. Juni 2016

Die Postagentur im Volg-Konsum im Unterdorf ersetzt die bisherige Post Mosnang. Damit bleibt von den ursprünglich vier Poststellen in der Gemeinde keine mehr übrig.

Kirchberg

Peter Künzle

23. August 2015

Die evangelische Kirchgemeinde feiert unter grosser Anteilnahme der Bevölkerung die Installation ihres beliebten Pfarrers Jeremias Treu. Er kommt aus Thüringen in Ostdeutschland und darf nun nach zwei Jahren «Probezeit» angestellt werden. Integriert haben sich er und seine Frau Sigrid in Kirchberg schon längst.

29. August 2015

Geplant war ein Grillfest mit einigen Freunden, doch diese Stammtischidee bekommt eine ganz andere Dimension: «SpektakulAir», das erste Musik- und Strassenspektakel im sonst so verschlafenen Dietschwil. Das ganze Dorf ist ein einziger Festplatz, und ein Riesenpublikum von über 2000 Besuchern feiert die ganze Nacht.

10. Oktober 2015

Und wieder sorgt die Micarna in Bazenheid für positive Schlagzeilen. Europäische Medien berichten von «Chicken Gelati», einer Pouletglace, die an der «Anuga», der weltgrössten Ernährungsmesse in Köln mit dem Thema «Wie schmeckt die Welt von morgen?», vorgestellt wird.

Chicken Gelati – ein Angebot mit Zukunft?

10. Oktober 2015

An der Viehschau in Kirchberg, einer der grössten des Kantons, sind 960 Tiere angemeldet – ein neuer Teilnehmerrekord! Auch diesmal werden viele «Missen» gekürt.

18. Oktober 2015

Die Stimmbürgerinnen und Stimmbürger der Dorfkorporation Gähwil übertragen die Wasserversorgung an die Politische Gemeinde Kirchberg. Gähwil ist damit die erste grosse Dorfkorporation, welche sich auflöst. Als neuer Ansprechpartner in kulturellen und dörflichen Belangen gilt der bereits gegründete Dorfverein «Gähwil vereint». Die Dorfkorporationen von Bazenheid und Kirchberg haben schon früher entschieden, selbständig zu bleiben.

Christoph Häne.

22. Oktober 2015

Der Gemeindepräsident Christoph Häne kündigt seinen Rücktritt per Ende 2016 an. Mit 24 Amtsjahren ist er einer der dienstältesten Gemeindevorsteher des Kantons und geniesst hohes Ansehen. Man darf ihn sicherlich als Ur-Kirchberger bezeichnen, denn er ist hier aufgewachsen und auch Kirchberger Bürger.

30. Oktober 2015

In Zürich wird der «Prix Courage» vergeben. Sechs Personen aus der Schweiz sind nominiert, unter ihnen auch Bianca Koller aus Dietschwil. Die 30-jährige Pflegefachfrau war dieses Jahr im Auftrag des Schweizerischen Roten Kreuzes zweimal in Krisengebieten tätig: vier Wochen lang in einem Ebola-Behandlungs-Zentrum in Sierra Leone und während eines Monats in Nepal beim Wiederaufbau eines zerstörten Spitals.

15. November 2015

Vera Eigenmann, Mitglied des Turnvereins Bazenheid-Lütisburg, wird zusammen mit ihrem Partner Gabriel Sutter vom Stadtturnverein Wil Schweizermeister im Geräteturnen in der Kategorie Sie+Er. Im Wettkampf turnen sie zwei Übungen (Schaukelring und Boden) gemeinsam und eine Disziplin (Reck bzw. Barren) einzeln.

25./29./30. November 2015

Als zweite Einheit stimmen die Stimmberechtigten der Dorfkorporation Müselbach-Bäbikon am 25. November an der ausserordentlichen Bürgerversammlung der Inkorporation in die Politische Gemeinde Kirchberg mit 42 zu 9 Stimmen deutlich zu. Am 29. November entscheidet sich auch die Dorfkorporation Dietschwil an einer Urnenabstimmung mit 77 zu 69 Stimmen für die Inkorporation. Die Dorfkorpora-

tion Wolfikon dagegen beschliesst am 30. November an einer ausserordentlichen Bürgerversammlung mit 45 zu 37 Stimmen, selbständig zu bleiben.

27. November 2015

Stefan Harder aus Kirchberg wird an der Delegiertenversammlung zum neuen Präsidenten des Kreisturnverbandes Toggenburg gewählt. Mit Guido Scheiwiller ist ein weiterer Kirchberger Mitglied des Vorstandes.

Dezember 2015

Ein wettermässig ungewöhnliches Jahr 2015 geht zu Ende. Seit dem Frühsommer haben wir vorwiegend schönes Wetter, und die Natur leidet zunehmend unter Wassermangel, weil anhaltende Regenfälle ausbleiben. Auch im Dezember werden wir mit sonnigen Tagen ohne Nebel und hohen Temperaturen verwöhnt, und man wartet vergeblich auf Schnee.

31. Dezember 2015

Die 129-jährige Geschichte der Lokalzeitung «Alttoggenburger» endet mit der letzten Ausgabe. 1886 von Franz Kalberer gegründet, wurde die Zeitung während vier Generationen von der Familie Kalberer in Bazenheid herausgegeben und erreichte in der Blütezeit von 1980 bis 2000 eine Auflage von über 5000 Exemplaren. 2013 verkaufte Milo Kalberer den Titel an die Toggenburg-Medien.

Nr. 150 – Donnerstag, 31. Dezember 2015

Alttoggenburger

Abschied vom «Alttoggenburger».

8. Januar 2016

Anna Stadler-Gerig feiert ihren 100. Geburtstag. Sie ist die älteste Einwohnerin der Gemeinde, wohnt im Chleienmoos in Bazenheid bei ihrem Sohn und geniesst die Geborgenheit und Pflege in dieser Familie. Sie hat 3 Kinder, 9 Grosskinder und 13 Urgrosskinder. Erstaunlich – sie kann immer noch ohne Brille lesen.

Anna Stadler-Gerig.

15. Januar 2016

Das erste «Gmeindsblatt», neues amtliches Publikationsorgan der Politischen Gemeinde Kirchberg, wird in einer Auflage von 4000 Exemplaren in der ganzen Gemeinde verteilt.

7. März 2016

An der Hauptversammlung der Dorfkorporation Kirchberg wird der Antrag, die Inkorporation in die Politische Gemeinde zu planen, mit 66 zu 14 Stimmen deutlich abgelehnt. Die Dorfkorporation Kirchberg bleibt also, zumindest vorläufig, unabhängig.

Die beiden Teams von Pfarrei-Bibliothek und Ludothek werden anlässlich der Hauptversammlung der Dorfkorporation Kirchberg mit dem Titel «Kirchberger des Jahres» geehrt. Die

20 Frauen arbeiten ehrenamtlich und leisten einen wertvollen Beitrag zur Förderung der Freude am Lesen und des kreativen Spiels für Kinder, Jugendliche und Erwachsene.

30. März 2016

Historisches spielt sich in der Silberwis in Gähwil ab. Der Versammlungsmarathon, bei dem an einem Abend die Schule, die Dorfkorporation, die Kirchgemeinde und der Verkehrsverein Rechenschaft zum abgelaufenen Jahr ablegen, wird zum letzten Mal abgehalten. Die Dorfkorporation inkorporiert in die Gemeinde, und auch die Schule verliert im Rahmen der Einheitsgemeinde ihre Eigenständigkeit.

24. April 2016

«Ich bin seit dreissig Jahren dabei, aber ein Schwingfest, an dem der Schnee zeitweise auf dem Sägemehl liegen blieb, habe ich noch nie erlebt», meint Nöldi Forrer am Schweizer Fernsehen zum Toggenburger Verbandsschwingfest in Kirchberg. Der ehemalige Schwingerkönig gibt ein erfolgreiches Comeback und kann sich als Sieger feiern lassen.

19. Juni 2016

Am Eidgenössischen Musikfest in Montreux erspielt sich die Blechharmonie Kirchberg unter der Leitung von Dirigent Roman Ledergerber in der Kategorie «Parademusik mit Evolutionen» den ersten Platz.

25. Juni 2016

Das neue Reservoir Chamm in Bazenheid wird der Bevölkerung vorgestellt. Die Regionalwerk Toggenburg AG und der Zweckverband Wasserversorgung Ki-Ba-Lü können in dieser Anlage 1750 Kubikmeter Wasser speichern. Zusammen mit dem Reservoir Chrobüel, das 3000 Kubikmeter Wasser fasst, beliefern sie damit Bazenheid, Lütisburg und Gonzenbach. Pro Tag werden dafür 2750 Kubikmeter Wasser gebraucht.

Jonschwil

Rebekka Müller

1. August 2015

Der Nationalfeiertag wird im Oberstufenzentrum Degenau gefeiert. Nach einem ausgiebigen Brunch führt Hanspeter Spörri, Journalist und ehemaliger Redaktor der Zeitung «Bund», ein Gespräch mit dem SRF-Bundeshausredaktor Hans Peter Trütsch über den Wandel in der Schweiz und die Rolle der Medien.

23. August 2015

Mit der Besteigung des Schibenstoll wird der letzte der sieben Churfirsten bezwungen. 29 Bergsteiger und Bergsteigerinnen erreichen den Gipfel bei schönem Wetter zusammen mit den St. Galler Regierungsratsmitgliedern Heidi Hanselmann und Willi Haag.

Nathalie Bienz gewinnt mit Voltige Lütisburg an der Europameisterschaft in Aachen die Silbermedaille im Teamwettkampf.

5. September 2015

Aus Anlass seines 30-Jahr-Jubiläums organisiert der Gewerbeverein Jonschwil-Schwarzenbach eine Tischmesse in der Turnhalle Schwarzenbach.

11. September 2015

Das kantonale Amt für öffentlichen Verkehr streicht aus Budgetgründen den versprochenen durchgehenden Halbstundentakt auf der Postautolinie Uzwil–Jonschwil–Schwarzenbach–Wil. Der Gemeinderat ist darüber verärgert.

12. September 2015

Die Transportfirma Holenstein AG erstellt auf den Hallendächern ihres Logistikcenters in Schwarzenbach auf einer Fläche von 15 000 Quadratmetern eine der grössten Photovoltaik-Anlagen der Schweiz. Diese erzeugt einen jährlichen Stromertrag von 2,2 Millionen Kilowattstunden.

17. Oktober 2015

Ernst Baumann feiert bei den Schweizermeisterschaften im Orientierungslauf der Kategorie Herren 70 über die Mitteldistanz einen souveränen Sieg.

26. Oktober 2015

Rund 200 Einwohner benutzen die Gelegenheit, einmal in der Gemeinde einen Kinoabend zu geniessen. Ermöglicht wird dieser Anlass vom Schweizer Wanderkino Roadmovie. Nachdem sich am Nachmittag gegen 200 Primarschulkinder acht Filme angeschaut und sich über das Filmschaffen orientiert haben, geniessen die Erwachsenen am Abend in Anwesenheit des Regisseurs Paul Riniker den Film «Usfahrt Oerlike».

13. November 2015

Zusammen mit den Herausgebern Ursula und Markus Egli vom Thurverlag feiern rund 150 Gäste die Veröffentlichung des 25. Jonschwiler Jahrbuchs.

14. November 2015

Der erstmals verliehene «Jonschwiler Chäfer» geht an Gertrud Schilling. Sie wird für ihre Verdienste um das Alterstur-

nen in der Gemeinde sowie ihr Engagement für zwei Hilfswerke in Indien geehrt.

19. November 2015

Thuri Locher und Köbi Zimmermann sind die neuen Dorfchronisten.

Photovoltaik-Anlage Sonnenrain.

5. Dezember 2015

Knapp zwei Jahre nach ihrer Gründung realisiert die Solargenossenschaft Jonschwil-Schwarzenbach ihr erstes Projekt. Die Photovoltaik-Anlage auf dem Dach des Sonnenrainschulhauses soll 99 000 Kilowattstunden Strom produzieren, was dem durchschnittlichen Verbrauch von zwanzig Haushalten entspricht.

15. Dezember 2015

In einem Festgottesdienst unter der Leitung von Bischof Markus Büchel wird die Pfarrei Jonschwil in die Seelsorgeeinheit Uzwil und Umgebung aufgenommen.

30. Januar 2016

Das Interesse an der Jonschwiler Jungbürger-Arena ist gering. Nur 4 der 150 persönlich eingeladenen Jungbürgerinnen und Jungbürger zeigen Interesse an einer Diskussion über aktuelle politische Themen mit Kantonsratskandidatinnen und -kandidaten.

11. Februar 2016

In der Kiesgrube Hori entstehen rund 80 neue Teiche und temporäre Tümpel für selten gewordene Amphibien wie die Kreuzkröte und die Gelbbauchunke.

Das Wirtepaar Doris Wick de Mejia und Octavio Mejia.

12. Februar 2016

Doris Wick de Mejia und Octavio Mejia vom Restaurant Krone Jonschwil beteiligen sich zusammen mit Stammgast Edith Aubert an der SRF-Fernsehsendung «Mini Beiz – dini Beiz» und machen beste Werbung für ihr Restaurant.

31. März 2016

Bevor Stefan Frei an der Bürgerversammlung auf die traktandierten Geschäfte eingeht, informiert er über das Asylwesen auf kommunaler und regionaler Ebene. Einige der Asylbewerber beteiligten sich beim Ausschank des Apéros.

2015 und 2016 muss die Gemeinde Jonschwil ohne Finanzausgleich auskommen. Dank massiven Einsparungen bei der Budgetierung kann der Gemeinderat an der Bürgerversammlung trotzdem eine ausgeglichene Rechnung 2015 präsentieren. 169 Stimmbürgerinnen und Stimmbürger verabschieden die Jahresrechnung und das Budget oppositionslos.

8. April 2016

Im Gebiet Waldhof am Bärensberg legt die Gemeinde zusammen mit Pro Natura ein Amphibienlaichgewässer an. Das Projekt Waldhof ist Teil eines regionalen Amphibienförderprojektes, bei dem an 33 Standorten neue Amphibienlaichgewässer entlang von Thur und Glatt angelegt werden. Der Standort eignet sich zur Vernetzung von Kammmölchen und Laubfröschen.

11. Mai 2016

Bauer Karl Ammann darf neben dem bereits bestehenden Betriebsgebäude kein Wohnhaus erstellen. Das Bundesgericht hat den Bau eines Wohnhauses ausserhalb der Bauzone abgelehnt.

1. Juni 2016

Die St. Galler Waldwirtschaft macht Werbung für Schweizer Holz. Mit einer originellen Holzbank vor der Möbel Svoboda AG soll die Bevölkerung darauf hingewiesen werden, dass Holz in der Region wächst, genutzt und zu den vielfältigsten Produkten verarbeitet werden kann.

Bruno Cozzio, Stefan Frei, Theo Hürlimann, Urs Leutenegger und Raphael Lüchinger machen Werbung für die Nutzung von Schweizer Holz.

9. Juni 2016

Der erste Auftritt der vier Schüler der Talentschule für Musik im Oberstufenzentrum Degenau begeistert das Publikum.

Oberuzwil

Roland Schluchter

August 2015

Wie ein Teppich überziehen die weissen Seerosen den Bettenauer Weiher. Er ist das grösste Seerosenreservat im Kanton St. Gallen. Frösche, Libellen und andere Insekten schätzen diese Pflanzen, den Fischern dagegen sind sie eher ein Dorn im Auge. Gemäss Eduard Huber, Präsident des Vereins Pro Bettenauer Weiher, ist die Gefahr einer Verlandung minim und hat kaum Einfluss auf die Ökologie. Deshalb verzichtet man auf ein Abmähen.

Seerosenteppich auf dem Bettenauer Weiher.

9. September 2015

Kiyoko Yamada Wyssling und ihr Mann Robert eröffnen das traditionsreiche Gasthaus Rössli neu. Die historische Gaststätte blieb nach dem plötzlichen Tod der «Rössli»-Wirtin Erika Wagner über ein Jahr lang geschlossen.

25. Oktober 2015

Ivan Lenz, Triathlet aus Wilen bei Niederglatt, hat sich im mexikanischen Los Cabos für den Ironman in Hawai qualifi-

ziert. Für ihn ist dieser Wettkampf ein Mythos, weil er zu einem der härtesten Sportwettbewerbe der Welt gehört.

17. November 2015

Die Gebäude der Schreinerei Egli, ehemals Caprez, werden abgerissen. Auf diesem Areal wird ein Mehrfamilienhaus mit Eigentumswohnungen erstellt. Die Schreinerei Egli verlegt ihren Betrieb nach Niederstetten.

November 2015

Zwei dritte Sekundarklassen nehmen zusammen mit anderen Klassen aus verschiedenen Sprachregionen am Projektlager «Schulen nach Bern» teil. Erklärtes Ziel ist es, das Interesse der Schülerinnen und Schüler am Politisieren zu wecken.

8. Dezember 2015

Roland Waltert (SVP) wird zum neuen Präsidenten des Oberuzwiler Schulrates bestimmt, nachdem seine Gegenkandidaten auf einen zweiten Wahlgang verzichtet haben. Der Schulrat wird die strategische Führung übernehmen, während die operative Führung von Gallus Rieger, Leiter Volksschule, wahrgenommen wird. Man hofft nun, die unterschiedlichen Ansichten in der Führungsebene wieder auf einen gemeinsamen Nenner zu bringen.

28. Januar 2016

Das Jugendheim Platanenhof kämpft gegen Unterbelegung. Die Zahl der Minderjährigen, die wegen einer Straftat in ein Jugendheim eingewiesen werden mussten, ist zwischen 2010 und 2015 stark gesunken. Stattdessen liegen ambulante Massnahmen im Trend. Das macht den klassischen Jugendheimen zu schaffen.

Die reformierte Grubenmannkirche.

13. Februar 2016

Die Arbeiten für den Anbau des Betreuungs- und Pflegezentrums Wolfgang haben begonnen. Der Betrieb wird modernisiert und die neue «Weingartenstube» zu einem Treffpunkt gestaltet.

29. März 2016

Am Ostersonntag wurde die reformierte Grubenmannkirche nach einer umfassenden Sanierung mit einem Festgottesdienst der Gemeinde zurückgegeben. Vor 250 Jahren fand die Grundsteinlegung für die barocke Kirche statt. Sie wurde nach nur sechs Monaten Bauzeit am 1. November 1766 eingeweiht.

31. März 2016

Der Nachtrag zur Gemeindeordnung wird an der Bürgerversammlung abgelehnt. Streitpunkt ist der heftig umstrittene

Artikel, wonach die Volkswahl des Schulratspräsidenten aufgehoben werden sollte.

18. April 2016

Der Badmintonklub Uzwil hat ein erfolgreiches Sportjahr hinter sich. Bei der kantonalen Sportlerehrung wird er von der Fachjury der Interessengemeinschaft St. Galler Sportverbände überraschend zum Verein des Jahres ernannt.

29. April 2016

Zwischen Oberuzwil und dem Bettenauer Weiher entsteht ein Geh- und Radweg. Im Zuge der Bauarbeiten werden die Schutzeinrichtungen für Amphibien angepasst. Was lange währt, wird endlich gut.

6. Mai 2016

Die ehemalige Spenglerei Wirth an der Wiesentalstrasse wird abgebrochen. Seit Jahren befindet sich das Gebäude in einem desolaten Zustand. Die Gemeinde hatte das Gebäude erworben, um Flexibilität in der Zentrumsentwicklung zu schaffen.

Die ehemalige Spenglerei Wirth wird abgerissen.

4. Juni 2016

Der OK-Präsident Marco Küng zieht eine positive Bilanz über das Kantonale Schwingfest. Die Organisation war für den Schwingklub Uzwil eine grosse Herausforderung. 400 Helferinnen und Helfer haben einen grossartigen Einsatz geleistet.

6. Juni 2016

Mit einem deutlichen Ja genehmigen die Bürgerinnen und Bürger den Kredit von 5,8 Millionen Franken für die technische Erneuerung des Hallenbades. Das ist keine Selbstverständlichkeit in einer Zeit, in der manche Hallenbäder geschlossen werden.

Uzwil

Armin Benz

22. August 2015

Tag der offenen Tür bei der Feuerwehr Uzwil: Ein neuer Rüstwagen wird eingeweiht.

23. August 2015

Der neu gestaltete Begegnungsplatz am Markplatz Niederuzwil mit vielen Spielmöglichkeiten, Brunnen und WC-Haus wird eröffnet.

24. August 2015

Nach dem Abbruch zweier Gebäude findet der erste Spatenstich für das neue Gemeindehaus an der Lindenstrasse statt.

28. August 2015

Brand in der Dachwohnung des Dreifamilienhauses an der Wiesentalstrasse 68: Die Feuerwehren von Uzwil, Oberuzwil und Oberbüren können das Feuer löschen, dabei zieht sich ein Feuerwehrmann Verletzungen zu.

4. September 2015

Bundesrat Johann Schneider-Ammann lernt anlässlich seines Besuchs bei der Bühler AG unter anderem neuartige Verfahren zur Herstellung fettarmer Schokolade wie auch das Rösten von Kaffeebohnen kennen, im Beisein von Konzernchef Urs Bühler und CEO Stefan Scheiber.

3. Oktober 2015

Nach fast einem Jahr geschlossener Türen öffnet das Hotel-Restaurant Löwen mit dem neuen Gastgeber Toni D'Amato seine Pforten wieder. Hingegen wird das Restaurant Gambrinus geschlossen.

Die Eishockeyklubs Herisau, Wil und Rheintal beabsichtigen, Uzwil als Partner in ihre Nachwuchsförderung aufzunehmen; zunächst läuft eine einjährige Testphase.

26. Oktober 2015

Ein Personenunfall auf dem Uzwiler Bahnhof beschäftigt die Feuerwehr und die Leute: Ein 14-jähriger Schüler setzt seinem Leben ein Ende.

4. November 2015

Die SVP Uzwil, die bei nationalen Wahlen in Uzwil jeweils obenaufschwingt, wird zu neuem Leben erweckt: Die ausserordentliche Mitgliederversammlung wählt Marco Baumann zum neuen Präsidenten.

20. November 2015

Bei der Kunstrad-Weltmeisterschaft in Malaysia gibt es zwei dritte Plätze für die Uzwiler Kunstradfahrer: zum einen für den gemischten Zweier mit Lukas Burri und Fabienne Hammerschmidt, zum andern für den Frauen-Zweier mit Rahel Nägele und Fabienne Gamper.

23. Dezember 2015

So etwas wie ein Weihnachtsgeschenk: Die Maillartbrücke über die Thur bei Henau kann nach vielmonatiger Renovation wieder befahren werden, der Umweg über Brübach fällt weg.

31. Dezember 2015

Die über 70 Jahre alte Betriebsfeuerwehr der Bühler AG wird aufgelöst, und ihre Aufgaben werden von der Uzwiler Feuerwehr übernommen.

Jahresende 2015

In Uzwil wird rege gebaut. Grössere Projekte sind die Überbauung Nelkenpark, das Gemeindehaus an der Lindenstrasse, die Behindertenwerkstätte an der Hirzenstrasse und die Erweiterung der Zahnershueb-Überbauung an der Wattstrasse.

Januar 2016

Die Liegenschaften Bahnhofstrasse 145/147 (ehemals Garage Kielholz) wie auch jene an der Schmiedstrasse 2 und 4 in Niederuzwil werden abgebrochen. Hier soll auf privater Basis ein Pflegezentrum mit betreutem Wohnen und ein Alterswohnheim entstehen.

11. Februar 2016

Der Technologiekonzern Bühler AG mit seinen weltweit 10 873 Mitarbeitern legt auch für 2015 ein gutes Ergebnis vor. Der Umsatz konnte um 3 Prozent gesteigert werden und betrug 2,4 Milliarden Franken. Mit Blick auf den hohen Reingewinn von 143 Millionen Franken wirft die Gewerkschaft Unia dem Unternehmen Ausbeutung vor, weil die Mitarbeitenden für 27 Millionen Franken Gratisarbeit geleistet hätten.

16. Februar 2016

Der Uzwiler Musiker und Komponist Roman Bislin belegt beim internationalen Chor-Kompositionswettbewerb der schweizerischen Föderation Europa Cantat mit «Jubilate Deo» von 48 eingereichten Werken den 3. Platz.

18. Februar 2016

Im Kino City bestreitet der Sänger Emanuel Reiter mit seiner Band den ersten Event in der Reihe «Kultur im Kino».

Kultur im Kino mit Emanuel Reiter.

März 2016

Die Evangelische Kirchgemeinde stellt das Jugendheim Hirzen neun bis zwölf Asylbewerbern zur Verfügung, weil der Thurhof überbelegt ist.

April 2016

Coop übernimmt 51 Prozent am Ostschweizer Unternehmen Update Fitness. Diese Gruppe, gegründet 1997 und nach wie vor geführt von Michael Ammann, hat ihren Sitz in Uzwil, beschäftigt über 400 Mitarbeitende und betreibt 19 Fitnesscenters.

April 2016

Waldemar Hasler, Niederuzwil, geschätzter Arzt und letzter Präsident der katholischen Primarschule Henau-Niederuzwil, stirbt wenige Wochen nach seinem 90. Geburtstag.

14. April 2016

Die Benninger AG plant, bis Ende 2017 die Fertigung und die Montage von Textilmaschinen in Uzwil aufzulösen und nach Ostdeutschland zu verlegen. 40 Stellen sollen deshalb etappenweise abgebaut werden. Der Standort Uzwil bleibt weiterhin das Kompetenzzentrum für Vertrieb, Entwicklung, Engineering und Service.

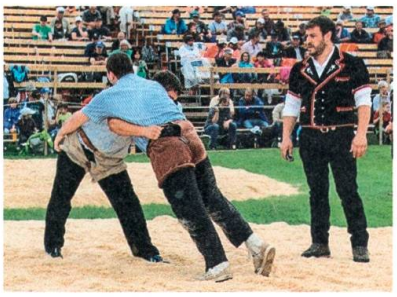

St. Galler Schwingfest in Uzwil.

28./29. Mai 2016

Auf dem Fussballplatz Schein in Niederuzwil wird das vom Uzwiler Schwingklub organisierte 102. Kantonale Schwingfest ausgetragen. Am Samstag beteiligen sich 300 Teilnehmer am Buebeschwinget. Am Sonntag verfolgen 3800 Zuschauer die vom Wetter nicht begünstigten Zweikämpfe in den fünf Ringen. Tagessieger wird der Bündner Beat Clopath aus Bonaduz.

6. Juni 2016

In Oberuzwil ist Ingenieur Bruno Gröbli 76-jährig gestorben; er hat sich mit der Sanierung der Uze und des Entlastungsstollens in die Glatt einen Namen gemacht.

11. Juni 2016

Im Uzwiler Primarschulhaus Neuhof nehmen 15 Schülerbands am ersten Uzwiler Schüler-Open-Air teil.

24. bis 26. Juni 2016

Rund 800 Spielerinnen und Spieler beteiligen sich bei Fussball, Volleyball, Badminton und Handball am erstmals ausgetragenen «Beach Battle» auf dem Gelände des Schein-Fussballplatzes und der Badi.

Juli 2016

Stefan Scheiber tritt die Nachfolge von Calvin Grieder als Konzernchef der Bühler AG an. Scheiber ist seit 1988 für den Technologiekonzern tätig, davon 15 Jahre im Ausland.

Flawil

Peter Hoffmann und Anton Heer

28. August 2015

«Future Night»: Mit der Nacht der offenen Türen bieten 14 Flawiler Unternehmen Einblick in die Berufswelten. Durch diese originelle und ungewohnte Öffentlichkeitsarbeit wird die Jugend ebenso angesprochen wie die breite Bevölkerung der Region.

August/September 2015

Zwei aufsehenerregende Transporte rollen durch Flawil. Die

80 Tonnen schweren Trafos erreichen das Unterwerk Tüfi der St. Gallisch-Appenzellischen Kraftwerke mittels gekonnter Rückwärtsfahrten ohne nennenswerte Zwischenfälle.

13. September 2015

Markus Schöbi wird in der Laurentiuskirche Flawil feierlich als neuer Pfarrer der Seelsorgeeinheit Magdenau eingesetzt. Damit endet eine vierjährige Vakanz.

2. Oktober 2015

Erstmals erscheint das amtliche Publikationsorgan «Flade-Blatt» der Gemeinden Flawil und Degersheim. Es löst nach 129 Jahren den «Anzeiger Flawil-Degersheim» ab.

FLADE BLATT

AMTLICHES PUBLIKATIONSORGAN DER GEMEINDEN FLAWIL UND DEGERSHEIM AUSGABE 1|2 OKTOBER 2015

URNENGANG

Flawil wird atomstromfrei

29. Oktober 2015

Der Migros-Markt Flawil öffnet nach umfangreichen Umbauten die Türen für seine Kundschaft. Neu ist die Denner-Filiale in denselben Räumlichkeiten zu finden – ein kreativer Umgang mit Gottlieb Duttweilers Erbe?

30. Oktober 2015

Die 70-jährige Flawilerin Erna Niedermann wird für die Rettung zweier Frauen aus der Thur mit dem «Beobachter-Prix Courage» ausgezeichnet.

Ende Oktober 2015

Die Post orientiert: Ab 2016 wird die Zustellung aus zugemieteten Räumlichkeiten im Habis-Areal erfolgen, die Poststelle Flawil wird jedoch weiterhin an der Bahnhofstrasse erreichbar sein.

10. November 2015

Für viele unerwartet stirbt der Unternehmer Rolf Schiess im Alter von 80 Jahren. Als Begründer der Stiftung Lindengut hat er einen Ort der Begegnung und der Kultur ermöglicht und den Aufbau des Ortsmuseums gefördert.

24. November 2015

Mit dem sechsten Flawiler Preis wird die 89-jährige Ella Steurer für langjährige ehrenamtliche Tätigkeit in verschiedenen Bereichen geehrt.

27./28. November 2015

Mit «Non(n)sense» überrascht der Verein Musicalfieber Flawil unter der Leitung von Severin Pfeffer im Pfarreizentrum mit einer fantastisch schrägen, jugendlich frechen Produktion.

Non(n)sense – a funny nunny Musical.

13. Dezember 2015

Der neue Fahrplan bringt neue Ankunfts- und Abfahrtszeiten, mehr Zugsdurchfahrten sowie einen Leistungsabbau für Berufspendler. Der für zahlreiche Bahnkunden beliebte mor-

gendliche Interregio Richtung Zürich ist nun Geschichte – ein schmerzlicher Verlust. Die Buslinie 767 Flawil–Ganterschwil wird wieder via Wilerstrasse–Maestrani geführt.

Ende Dezember 2015

Peter Hoffmann übergibt sein Amt als Flawiler Dorfchronist an Helen Knöpfel.

10. Januar 2016

Eine Folge der sexuellen Übergriffe in der Kölner Silvesternacht: Hassparolen in den Flawiler Bahnhofunterführungen sorgen für Aufsehen und Widerspruch.

Ende Februar 2016

Das Botsberger Riet wird zur «Testlandschaft»: Die Gemeinde Flawil beteiligt sich am Pilotprojekt für Naherholungsräume unter dem Motto «Landschaft für eine Stunde».

6. März 2016

Vielfältig und engagiert hat er der Gemeinschaft gedient. Nach schwerer Krankheit stirbt der Kulturingenieur Max Specht-Giger.

April 2016

Der «Hirschen» Oberglatt, ein historisch wertvoller Bau, steht zum Verkauf. Die Hoffnung auf eine Sanierung und tragfähige Nutzung hat sich wieder zerschlagen.

24. April 2016

Nach der Wahl von Marc Mächler in den Regierungsrat rückt Erich Baumann in den Kantonsrat nach. Flawil ist nun mit einer Dreierdelegation im Kantonsrat vertreten.

Die Pumptrack-Anlage am Tag der Eröffnung.

4. Mai 2016

Beim Oberstufenzentrum Feld wird eine Pumptrack-Anlage eröffnet. Die Eduard-Grüninger-Stiftung ermöglichte die Realisierung dieser ausserordentlich beliebten Errungenschaft.

18. Mai 2016

Das neue Feuerwehrdepot an der Wilerstrasse geht in Betrieb.

2. Juni 2016

Der Gemeinderat wählt den ersten Verwaltungsrat der Technischen Betriebe Flawil. Präsident wird Nicolas Härtsch.

3. Juni 2016

Nach polizeilichen Ermittlungen gestehen zwei 14-jährige Mädchen die Brandlegungen in den Kirchen Oberglatt und Feld.

Ende Juni 2016

Die Genossenschaft Gemeinschaftsantennen-Anlage stellt

aus dem Liquidationserlös 50 000 Franken für die Pausenplatzgestaltung beim Kindergarten Grund zur Verfügung.

Degersheim

Anita Stolz-Fischbacher

August 2015

In der ganzen Schweiz erfolgt bei der amtlichen Vermessung ein Wechsel in den Bezugsrahmen LV95 (Landesvermessung 1995), alle Geodaten erhalten neue Koordinaten. Durch die Umstellung haben in der Gemeinde Degersheim 118 Liegenschaften eine Veränderung erfahren. Die Gesamtfläche der Gemeinde Degersheim ist insgesamt um 129 Quadratmeter grösser geworden.

1. September 2015

Nach 43 Jahren drogistischer Tätigkeit treten Elisabeth und Bruno Granwehr in den wohlverdienten Ruhestand. Der Degersheimer Thomas Schneider übernimmt die Dorfdrogerie. Sie heisst neu Medicus-Drogerie Schneider.

6./7. September 2015

Bei sonnigem Wetter lockt der Degersheimer Jahrmarkt zahlreiche Besucherinnen und Besucher an. Das unterhaltsame Strassenfestival am Sonntag und das vielseitige Angebot der Marktfahrer erfreuen Gross und Klein.

25. September 2015

An der Schweizermeisterschaft im Gespannfahren in Frauenfeld fährt der Degersheimer Hans Barmettler in der Gesamtwertung mit seinem Haflinger Adonis auf den grandiosen dritten Platz.

1. Oktober 2015

Die Gemeinden Degersheim und Flawil führen ein neues Mitteilungsblatt ein. Das «Flade-Blatt» ersetzt den Anzeiger und erscheint in einem neuen und frischen Design wöchentlich in den Briefkästen.

16. November 2015

An der ausserordentlichen Bürgerversammlung beantragt der Gemeinderat, das etwa vierzigjährige Oberstufenschulhaus für 9,27 Millionen Franken zu sanieren. Die Degersheimer Bürgerschaft stimmt dem Sanierungsprojekt diskussionslos zu.

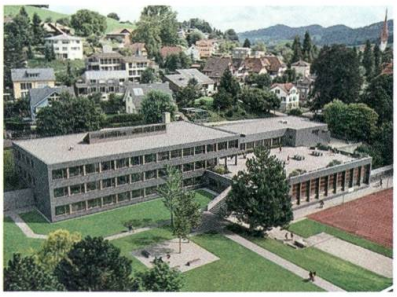

So soll das Oberstufenschulhaus nach seiner Sanierung aussehen.

Dezember 2015

Zum ersten Mal findet der Weihnachtsmarkt auf dem neuen Dorfplatz beim Coop statt. Zu diesem Anlass steht der erste

öffentliche Weihnachtsbaum in der Geschichte Degersheims in der Mitte des Dorfplatzes.

Die Guggenmusik Ruck Zuck Schränzer in ihren neuen Kostümen.

6. Februar 2016

Viele bunte und lustige Gestalten nehmen am Fasnachtsumzug teil. Die Guggenmusik Ruck Zuck Schränzer tritt mit neuen Kostümen und Liedern auf.

März 2016

Die Treff AG hat den Spezialpreis des Prix Swiss Venture Club Ostschweiz erhalten. Mit diesem Preis werden innovative Unternehmen ausgezeichnet, welche einen wesentlichen und nachhaltigen wirtschaftlichen Erfolg verzeichnen. Die Degersheimer Firma mit 190 Mitarbeitenden verarbeitet nahezu alle Arten von Thermoplasten mittels Spritzguss. Das Unternehmen, das rund 50 Millionen Franken umsetzt, ist hauptsächlich als Zulieferer tätig. Seine ausgeklügelten Kunststoffprodukte finden unter anderem Verwendung bei Aids-Tests, für Pipetten oder in Kaffeemaschinen.

21. April 2016

Peter Giger-Schenker verstirbt. Er hat als Gemeinderatsschreiber von 1973 bis 1994 das Dorfleben stark beeinflusst. Die legendären Dampflokifeste 1965 und 1972 hat er ebenso mitgeprägt wie die 1150-Jahr-Feier von Degersheim.

21. Mai 2016

Der Blauring feiert seinen sechzigsten Geburtstag. Seit 1956 treffen sich Degersheimer Mädchen wöchentlich in der Gruppenstunde und verbringen einen Teil ihrer Freizeit miteinander.

Gemeindeduell «Schweiz bewegt» in Degersheim.

26./27. Mai 2016

Gegner im Gemeindeduell «Schweiz bewegt» ist in diesem Jahr die Gemeinde Neckertal. Degersheim hat 243 124 Bewegungsminuten gesammelt, Neckertal gewinnt mit 326 959 Bewegungsminuten.

Juni 2016

Anlässlich der 150-Jahr-Feier lanciert die St. Galler Kantonalbank einen Projektwettbewerb. Der Verkehrsverein möchte mit dem Projekt «Degersheim – zum Anbeissen» ein «essbares Dorf» schaffen. Die zahlreich bestehenden Grünflächen der öffentlichen Hand werden in einem ersten Schritt mit Bäumen, Sträuchern, Beeren und Gemüse bepflanzt. Statt «Betreten verboten» wird es künftig heissen «Pflücken erlaubt». Das Degersheimer Projekt wird von der Jury als eines der besten prämiert und somit durch die St. Galler Kantonalbank finanziell unterstützt.