Das Rosenfest in Weggis

Autor(en): **[s.n.]**

Objekttyp: **Article**

Zeitschrift: **Die Schweiz = Suisse = Svizzera = Switzerland : offizielle Reisezeitschrift der Schweiz. Verkehrszentrale, der Schweizerischen Bundesbahnen, Privatbahnen ... [et al.]**

Band (Jahr): **26 (1953)**

Heft 6

PDF erstellt am: **31.05.2024**

Persistenter Link: https://doi.org/10.5169/seals-778409

Nutzungsbedingungen

Die ETH-Bibliothek ist Anbieterin der digitalisierten Zeitschriften. Sie besitzt keine Urheberrechte an den Inhalten der Zeitschriften. Die Rechte liegen in der Regel bei den Herausgebern.
Die auf der Plattform e-periodica veröffentlichten Dokumente stehen für nicht-kommerzielle Zwecke in Lehre und Forschung sowie für die private Nutzung frei zur Verfügung. Einzelne Dateien oder Ausdrucke aus diesem Angebot können zusammen mit diesen Nutzungsbedingungen und den korrekten Herkunftsbezeichnungen weitergegeben werden.
Das Veröffentlichen von Bildern in Print- und Online-Publikationen ist nur mit vorheriger Genehmigung der Rechteinhaber erlaubt. Die systematische Speicherung von Teilen des elektronischen Angebots auf anderen Servern bedarf ebenfalls des schriftlichen Einverständnisses der Rechteinhaber.

Haftungsausschluss

Alle Angaben erfolgen ohne Gewähr für Vollständigkeit oder Richtigkeit. Es wird keine Haftung übernommen für Schäden durch die Verwendung von Informationen aus diesem Online-Angebot oder durch das Fehlen von Informationen. Dies gilt auch für Inhalte Dritter, die über dieses Angebot zugänglich sind.

Ein Dienst der *ETH-Bibliothek*
ETH Zürich, Rämistrasse 101, 8092 Zürich, Schweiz, www.library.ethz.ch

http://www.e-periodica.ch

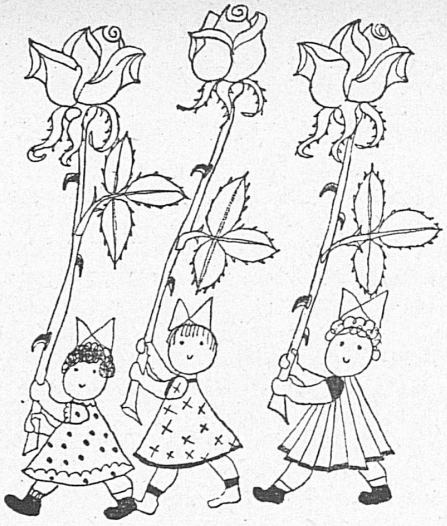

Vignetten von – Vignettes de Hans Fischer

DAS ROSENFEST IN WEGGIS

Als anmutige sommerliche Veranstaltung findet am 4. Juli in Weggis am Vierwaldstättersee das Rosenfest mit Feuerwerk, Bällen und der Wahl der Rosenkönigin statt.

C'est le 4 juillet qu'aura lieu à Weggis, au bord du lac des Quatre-Cantons, la Fête des Roses, manifestation toute estivale qui sera rehaussée de feux d'artifices, de bals et de l'élection de la Reine des Roses.

Du 10 au 13 juillet se dérouleront à Fribourg les fastes grandioses de la XXIIe Fête fédérale de musique qui réunira plus de 7500 musiciens. Cette manifestation, qui n'a lieu que tous les cinq ans, est non seulement un événement musical, attendu avec impatience bien au delà de nos frontières, mais, à l'instar des Tirs fédéraux, elle revêt encore une signification patriotique et affirme, dans une communauté d'idéal, les liens profonds qui unissent les vingt-deux Etats cantonaux de la Confédération. Outre son incontestable valeur musicale, cette fête permet aussi à un peuple entier d'exalter sa fidélité et son amour de la terre natale.

La Société fédérale de musique y célébrera son quatre-vingt-dixième anniversaire et y trouvera le couronnement de son magnifique épanouissement: elle comptait, à sa fondation, 14 sections et 183 membres. Elle réunit aujourd'hui 1560 corps de musique et son effectif dépasse, cette année, le chiffre de 50 000. Ses fêtes fédérales ont, de tout temps, servi efficacement son effort. Pendant les deux guerres mondiales, ce moyen de propagande a été remplacé par la vitalité et l'esprit de camaraderie des musiques militaires: ayant déposé leur uniforme, leurs membres continuèrent dans les fanfares et harmonies civiles leur activité musicale.

Manifestations patriotiques, cortèges historiques et spectacles variés ont, de tout temps, accompagné le concours des Fêtes fédérales de musique. Fribourg, en 1906, avait déjà servi de décor à la XIVe Fête fédérale de musique. C'était l'époque des frou-frous, des moustaches guerrières et des premières autos cahotant sur les rues à gros pavés. 2400 musiciens répartis en 62 sociétés y participèrent. Cette année, ce seront 180 sociétés et

FRIBOURG ET LA XXIIE FÊTE FÉDÉRALE DE MUSIQUE

7500 musiciens qui accourront à Fribourg. Lors des concours, ils seront répartis en cinq catégories, suivant leur valeur. Chaque société exécutera un morceau de son choix et un morceau imposé dont les partitions n'ont été remises qu'à la mi-mai. Des exécutions d'ensemble dont l'effet est particulièrement saisissant grouperont fanfares et harmonies des diverses catégories dans les jardins de l'Université dimanche et lundi après-midi. Les concerts et concours auront lieu dans différents locaux, tandis que les concours de défilé se dérouleront dans les rues pittoresques de la ville.

Diverses manifestations agrémenteront ce programme: le 11 juillet, vers midi, la bannière fédérale, arrivant de St-Gall sera reçue en grande pompe et conduite en cortège sur la place de l'Hôtel de Ville. Le dimanche 12 juillet, à 16 heures, un grand cortège historique et folklorique comprenant plus de 2000 participants, parcourra la ville. Le festival qui est de tradition lors des Fêtes fédérales de musique, a dû être abandonné par suite de la maladie et de la mort du compositeur M. Georges Aeby.

Fribourg, cité médiévale où, dans les vieilles rues étroites, les toits dessinent, la nuit, des dentelles d'ombres; Fribourg, cité de paix que protègent encore la tour massive de la cathédrale et les vestiges de ses anciens remparts; Fribourg, cité moderne, dont les bâtiments universitaires offrent un exemple d'audace scientifique et architecturale; Fribourg vous recevra comme une reine qui, simple en sa résidence de campagne, n'en sait pas moins dispenser ses richesses. Trésors culturels, trésors historiques s'offriront aux hôtes de Fribourg, dans l'éclat de la Fête fédérale de musique, avec le sourire heureux des cités de douce plaisance où l'on vit heureux sans même le savoir.

JEAN PLANCHEREL

In der malerischen, mittelalterlichen Stadt Freiburg findet vom 10. bis 13. Juli das XXII. Eidgenössische Musikfest statt. Diese nur alle fünf Jahre wiederkehrende Veranstaltung wird mehr als 7500 Mitwirkende aus der ganzen Schweiz vereinigen. Ein großer historisch-folkloristischer Festzug bereichert Sonntag, den 12. Juli, das überaus farbige Programm.