Vainqueurs d'hier favoris d'aujourd'hui

Autor(en): **[s.n.]**

Objekttyp: **Article**

Zeitschrift: **Die Schweiz = Suisse = Svizzera = Switzerland : offizielle Reisezeitschrift der Schweiz. Verkehrszentrale, der Schweizerischen Bundesbahnen, Privatbahnen ... [et al.]**

Band (Jahr): **- (1947)**

Heft 11-12

PDF erstellt am: **03.06.2024**

Persistenter Link: https://doi.org/10.5169/seals-777473

Nutzungsbedingungen

Die ETH-Bibliothek ist Anbieterin der digitalisierten Zeitschriften. Sie besitzt keine Urheberrechte an den Inhalten der Zeitschriften. Die Rechte liegen in der Regel bei den Herausgebern.
Die auf der Plattform e-periodica veröffentlichten Dokumente stehen für nicht-kommerzielle Zwecke in Lehre und Forschung sowie für die private Nutzung frei zur Verfügung. Einzelne Dateien oder Ausdrucke aus diesem Angebot können zusammen mit diesen Nutzungsbedingungen und den korrekten Herkunftsbezeichnungen weitergegeben werden.
Das Veröffentlichen von Bildern in Print- und Online-Publikationen ist nur mit vorheriger Genehmigung der Rechteinhaber erlaubt. Die systematische Speicherung von Teilen des elektronischen Angebots auf anderen Servern bedarf ebenfalls des schriftlichen Einverständnisses der Rechteinhaber.

Haftungsausschluss

Alle Angaben erfolgen ohne Gewähr für Vollständigkeit oder Richtigkeit. Es wird keine Haftung übernommen für Schäden durch die Verwendung von Informationen aus diesem Online-Angebot oder durch das Fehlen von Informationen. Dies gilt auch für Inhalte Dritter, die über dieses Angebot zugänglich sind.

Ein Dienst der *ETH-Bibliothek*
ETH Zürich, Rämistrasse 101, 8092 Zürich, Schweiz, www.library.ethz.ch

http://www.e-periodica.ch

L'as suédois Nils Karlson (à droite) et Nils Oestensson comptent parmi les favoris du grand fond.

Le style d'Olivia Ausoni, de Villars-Chesières (Suisse) est réputé.

Jean Oreiller, as français de la descente et du slalom.

VAINQUEURS D'HIER

FAVORIS D'AUJOURD'HUI

Photo: Gemmerli, Photo-Blau, Photopress.

Karl Molitor (Suisse) est l'un des plus redoutables spécialistes des disciplines alpines.

Le grand espoir du Canada: Barbara Ann Scott, championne du monde en 1947 du patinage artistique.

Asbjörn Ruud (Norvège), favori du saut.

Gunnar Karlsson représentera, avec beaucoup de compétence, les couleurs suédoises.

Georgette Thiollière (France) sera-t-elle battue?

Hans Gerschwiler (Suisse) champion du monde 1947, a décroché la médaille d'or olympique.

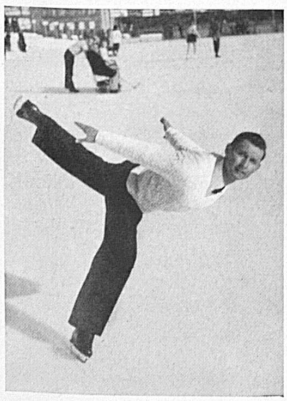

Feierabend-Waser (Suisse) sont les équipiers d'un fameux team de bob et champions du monde 1947.

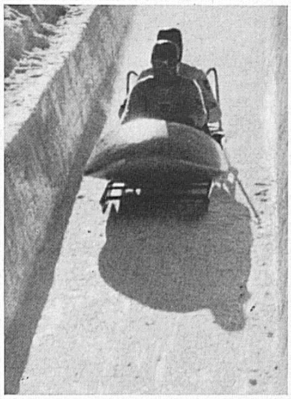

Niklaus Stump (Suisse) sera un concurrent de taille pour les Nordiques dans la combinaison fond/saut.

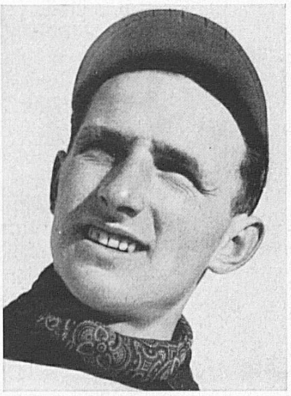

Edy Rominger portera les espoirs des gens de Saint-Moritz.

Acke Seyffarth (Suède) est l'un des plus rapides patineurs du monde.