Schützenfeste

Autor(en): **[s.n.]**

Objekttyp: **Article**

Zeitschrift: **Die Schweiz = Suisse = Svizzera = Switzerland : offizielle Reisezeitschrift der Schweiz. Verkehrszentrale, der Schweizerischen Bundesbahnen, Privatbahnen ... [et al.]**

Band (Jahr): **- (1936)**

Heft 6

PDF erstellt am: **29.05.2024**

Persistenter Link: https://doi.org/10.5169/seals-779405

Nutzungsbedingungen

Die ETH-Bibliothek ist Anbieterin der digitalisierten Zeitschriften. Sie besitzt keine Urheberrechte an den Inhalten der Zeitschriften. Die Rechte liegen in der Regel bei den Herausgebern.
Die auf der Plattform e-periodica veröffentlichten Dokumente stehen für nicht-kommerzielle Zwecke in Lehre und Forschung sowie für die private Nutzung frei zur Verfügung. Einzelne Dateien oder Ausdrucke aus diesem Angebot können zusammen mit diesen Nutzungsbedingungen und den korrekten Herkunftsbezeichnungen weitergegeben werden.
Das Veröffentlichen von Bildern in Print- und Online-Publikationen ist nur mit vorheriger Genehmigung der Rechteinhaber erlaubt. Die systematische Speicherung von Teilen des elektronischen Angebots auf anderen Servern bedarf ebenfalls des schriftlichen Einverständnisses der Rechteinhaber.

Haftungsausschluss

Alle Angaben erfolgen ohne Gewähr für Vollständigkeit oder Richtigkeit. Es wird keine Haftung übernommen für Schäden durch die Verwendung von Informationen aus diesem Online-Angebot oder durch das Fehlen von Informationen. Dies gilt auch für Inhalte Dritter, die über dieses Angebot zugänglich sind.

Ein Dienst der *ETH-Bibliothek*
ETH Zürich, Rämistrasse 101, 8092 Zürich, Schweiz, www.library.ethz.ch

http://www.e-periodica.ch

De Coire à Biasca

Passugg près de Coire, est la station la plus indiquée pour les diabétiques. Elle possède quatre sources acidulées, alcalines, ferrugineuses ou iodées: Ulricus, Fortunatus, Hélène et Belvedra (surmenage).

Fideris, dans le Prätigau, est l'une des plus célèbres stations rhétiques. Sur une terrasse d'où l'on a une vue étendue, le village de Fideris étage ses pittoresques maisons grisonnes, son église à toit d'ardoises.

Les applications de boue de Pistyan sont la spécialité d'**Alvaneu,** dans la vallée de l'Albula. Alvaneu est un séjour de famille, comme beaucoup de stations suisses; parents et enfants y trouvent une foule de distractions.

Les bains d'eau minérale et de boue d'**Andeer** se trouvent dans la vallée abritée de Schams. Ce vallon idyllique, chanté par les poètes, s'ouvre entre les deux gorges creusées par le Rhin d'Avers et le Rhin postérieur, avant leur jonction. Un lac, aujourd'hui disparu, a rendu cette terre si fertile que fleurs et fruits y abondent: c'est la station rêvée de ceux qui veulent faire des cures de soleil. Des diètes et des cures de lait, des bains de boue complètent l'effet de la source ferrugineuse sulfatée.

Remontons maintenant le Rhin dans l'Oberland grison; dans la vallée de Somvix, **Tenigerbad,** la source légendaire qui était connue pour rendre le bonheur à ceux qui l'avaient perdu.

La source la plus radioactive se trouve à **Disentis.** C'est la station terminus des chemins de fer venant de Coire et de la Furka. On jouit là d'un coup d'œil merveilleux sur les chaînes bleutées qui vont du Gothard au Tœdi et sur toutes les vallées. Avec son cloître, ses églises et ses chapelles ornées de fresques et de madones primitives, Disentis laisse un souvenir inoubliable.

Acquarossa, dans la vallée de Blenio, est la seule station balnéaire du Tessin. Elle doit son nom « d'eau rouge » à sa source lithinée ferrugineuse arsénicale. De Biasca, sur la ligne du Gothard, un chemin de fer électrique y conduit en 40 minutes. Cette station, au centre d'un parc méridional, joint le pittoresque de ses villages à campaniles à la végétation luxuriante du Tessin.

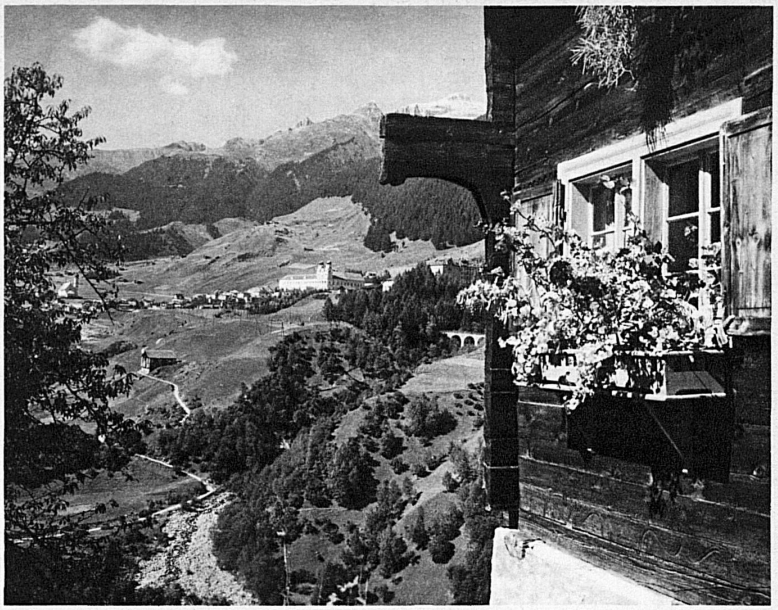

Disentis. Das Benediktinerkloster – Le cloître des Bénédictins

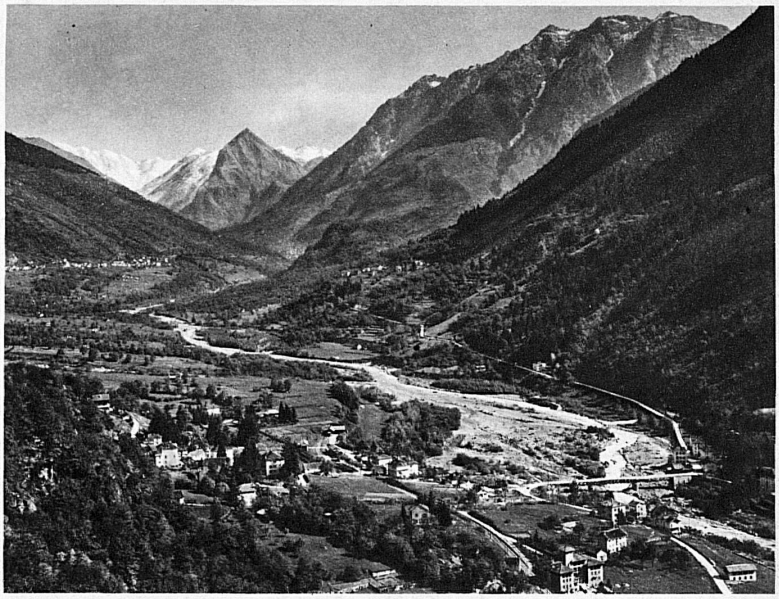

Acquarossa im Bleniotal – Acquarossa dans le Val Blenio

Phot.: Berni, Feuerstein, Fransioli, Schneider, Steiner

Schützenfeste

Auge und Hand der Schweizer werden seit Jahrhunderten in der Ziel- und Treffsicherheit geübt. Lange vor der Gründung des Eidg. Schützenvereins und vor den gesamtschweizerischen Schützenfesten war der Schießsport der Lieblingssport der Nation. Diese friedliche Leidenschaft ist nicht nur Selbstzweck. Der Schweizer, der im allgemeinen nüchtern und realistisch denkt, verbindet gern jede Tätigkeit mit einem praktischen Sinn. Ist auch unsere militärische Ausbildungszeit im Vergleich mit andern Staaten verhältnismässig kurz — durch die zivile Schiesspflicht, durch die freudige Arbeit der Schützenvereine wird die eigentliche Schulung in der Armee aufs beste ergänzt. Dass jeder Soldat sein Gewehr mit nach Hause nehmen darf, ist ein Beweis für das Vertrauen, das die Demokratie ihren Bürgern entgegenbringt.

Zuerst beginnt diesen Sommer das kantonale urnerische Schützenfest in **Flüelen,** vom 26. Juni bis 5. Juli. Beinah gleichzeitig ist das Tessiner Schützenfest in der Burgenstadt **Bellinzona,** vom 28. Juni bis 5. Juli, angesetzt. Dann folgt in der Westschweiz, vom 10. bis 20. Juli, das waadtländische Kantonalschützenfest in **Montreux.** Der Schützenkalender weist aber auch eine bedeutsame internationale Veranstaltung auf, den II. Internationalen Städteschützenmatch in **Ragaz** am 27. und 28. Juni.

Des **Solothurner** Schützenfestes im August, das mit der Jahrhundertfeier des kantonalen Schützenvereins verbunden ist, werden wir in der Julinummer unserer Zeitschrift gedenken.

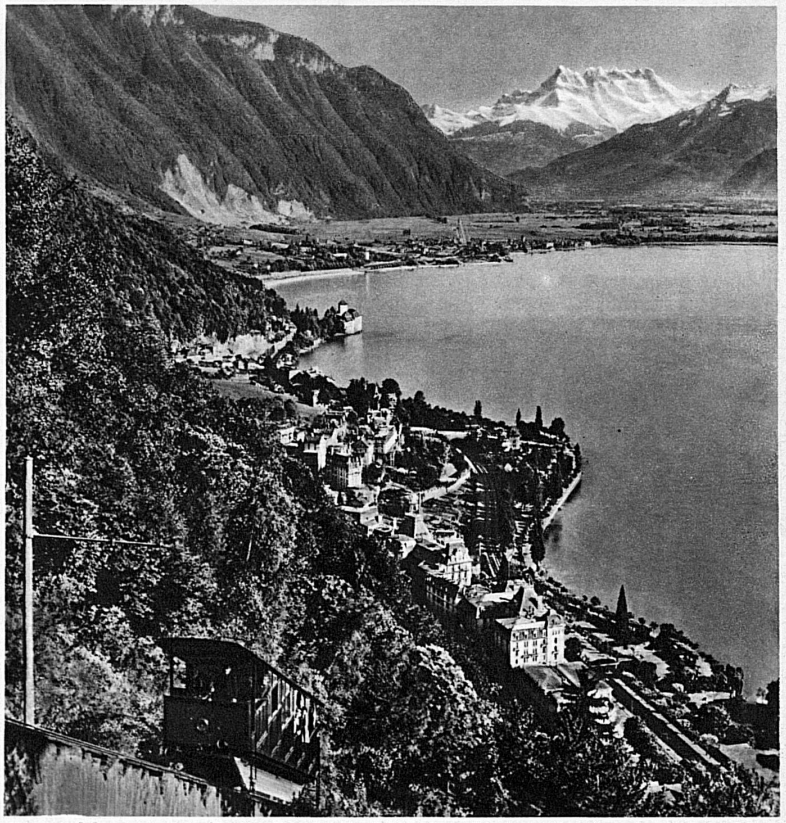

Montreux und die Dents du Midi – Montreux et les Dents du Midi