Das grosse Schweizer Skirennen in Andermatt

Autor(en): **[s.n.]**

Objekttyp: **Article**

Zeitschrift: **SVZ Revue : offizielle Reisezeitschrift der Schweiz. Verkehrszentrale, der Schweiz. Bundesbahnen, Privatbahnen ... [et al.] = Revue ONST : revue de l'Office National Suisse du Tourisme, des Chemins de Fer Fédéraux, Chemins de Fer Privé … [et al.]**

Band (Jahr): **- (1934)**

Heft 1

PDF erstellt am: **29.05.2024**

Persistenter Link: https://doi.org/10.5169/seals-772737

Nutzungsbedingungen

Die ETH-Bibliothek ist Anbieterin der digitalisierten Zeitschriften. Sie besitzt keine Urheberrechte an den Inhalten der Zeitschriften. Die Rechte liegen in der Regel bei den Herausgebern.
Die auf der Plattform e-periodica veröffentlichten Dokumente stehen für nicht-kommerzielle Zwecke in Lehre und Forschung sowie für die private Nutzung frei zur Verfügung. Einzelne Dateien oder Ausdrucke aus diesem Angebot können zusammen mit diesen Nutzungsbedingungen und den korrekten Herkunftsbezeichnungen weitergegeben werden.
Das Veröffentlichen von Bildern in Print- und Online-Publikationen ist nur mit vorheriger Genehmigung der Rechteinhaber erlaubt. Die systematische Speicherung von Teilen des elektronischen Angebots auf anderen Servern bedarf ebenfalls des schriftlichen Einverständnisses der Rechteinhaber.

Haftungsausschluss

Alle Angaben erfolgen ohne Gewähr für Vollständigkeit oder Richtigkeit. Es wird keine Haftung übernommen für Schäden durch die Verwendung von Informationen aus diesem Online-Angebot oder durch das Fehlen von Informationen. Dies gilt auch für Inhalte Dritter, die über dieses Angebot zugänglich sind.

Ein Dienst der *ETH-Bibliothek*
ETH Zürich, Rämistrasse 101, 8092 Zürich, Schweiz, www.library.ethz.ch

http://www.e-periodica.ch

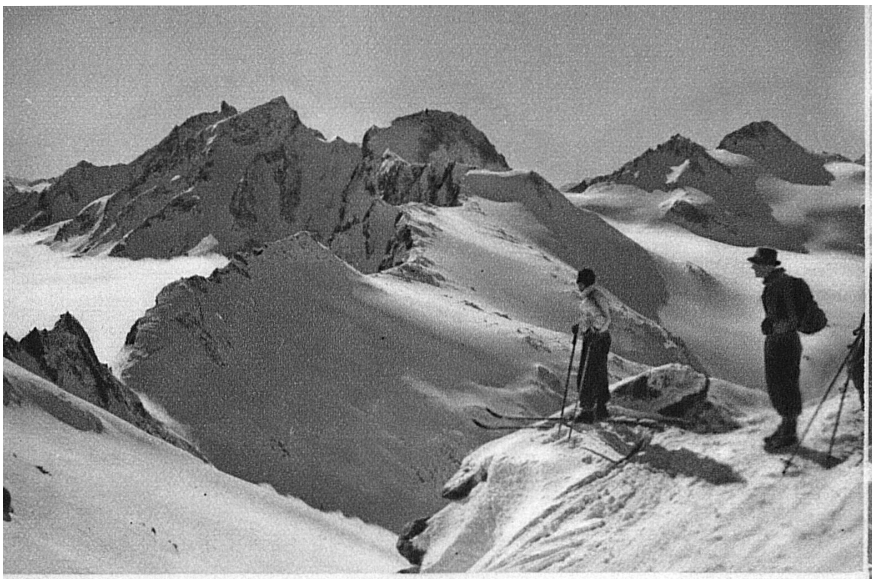

Im Rotondogebiet bei Andermatt — La région de Rotondo dans les environs d'Andermatt

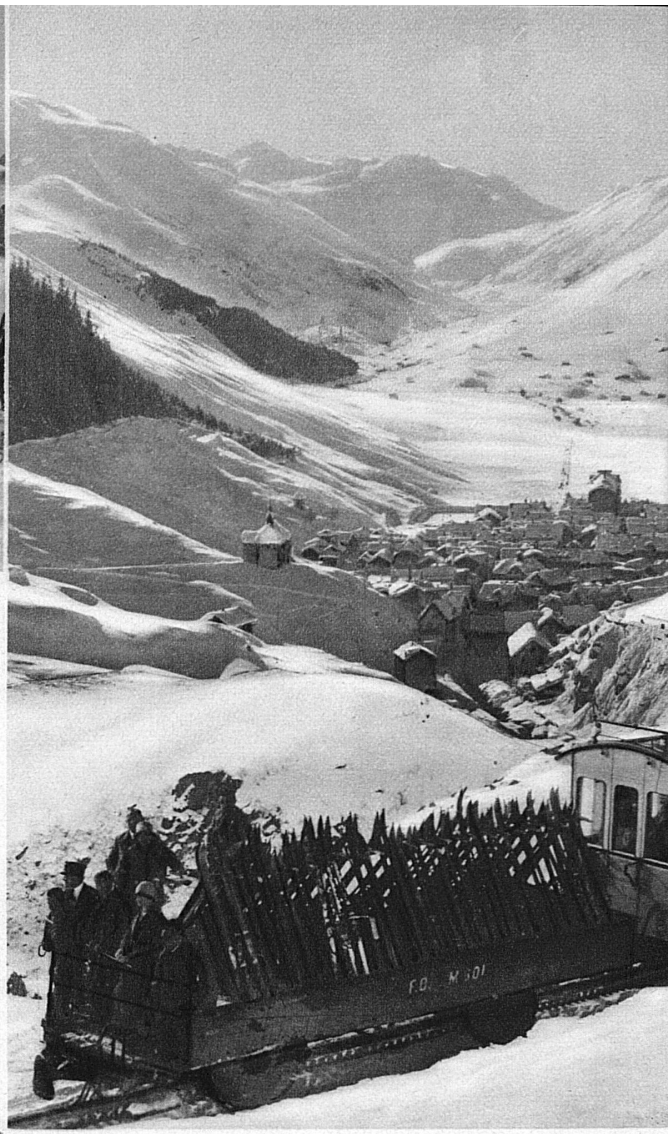

das grosse schweizer skirennen in andermatt

2. bis 4. februar 1934

Das Grosse Landesrennen der Schweiz erhält von Jahr zu Jahr erhöhte Bedeutung. Beschickung und Auslese für Spitzenleistungen gewinnen immer mehr. Die verschiedenen Disziplinen werden in erweiterter Form – gemäss Beschlüssen der Bieler Delegiertenversammlung – neu durchgeführt, um auf versuchsweiser Grundlage die Meisterschaft neu zu kombinieren mit Abfahrt und Slalom. Das zeigt den wirklich fortschrittlichen Geist, der durch die schweizerische Skibewegung geht. Der Skimeister wird dieses Jahr somit probeweise in einer Viererkombination vergeben:

Andermatt entgegen! Das berühmte Kirchlein von Wassen — En route pour Andermatt! La célèbre petite église de Wassen

die Noten aus Langlauf, Sprunglauf, Abfahrts- und Slalomlauf werden zusammengefasst, um daraus den Skimeister zu bestimmen. Das alles heisst von der gewohnten nordischen Tradition abgehen, um Neues zu versuchen. Damit wird Andermatt erhöhte Bedeutung zukommen. Nicht nur das Inland, sondern ebensosehr das Ausland, hat grosses Interesse an diesen Läufen. Erfahrung und Entwicklung werden dann ihre berechtigten Argumente geltend machen.

Neben diesen Zentralläufen werden ebenso wiederum die Schweizerischen Damenmeisterschaften ausgetragen.

Und – um dem Ganzen den würdigen Rahmen zu geben – führt die Militärdelegation in Andermatt, am Fusse der Gotthardberge, die Militärläufe durch. Die gewohnten Patrouillenläufe in leichter und schwerer Kategorie bringen erhöhte Anforderungen. Für die Patrouillen der schweren Kategorie ist eine Strecke von 25 km mit 1150 m Steigung (bisher 800 m), für die Patrouillen der leichten Kategorie eine Strecke von 12 km mit 600 m Steigung (bisher 400 m) vorgesehen. Ganz neu ist die erstmalige Austragung eines Schweizerischen Militär-Skistafettenlaufs Gotthard-Lucendro. Die Stafettenmannschaft hat eine Stärke von sieben Mann (mindestens drei Gefreite oder Soldaten und nicht mehr als zwei Offiziere).

Andermatt, das so günstig zu erreichen ist, das eine neue Schanze für weittragende Sprünge besitzt, das eine solche Vielzahl von Läufen in zweieinhalb Tagen bewältigt, wird Anfang Februar Anziehungszentrum sein. Schon jetzt rüstet man fieberhaft und organisiert, um diese Kämpfe der Besten unterm Skivolk würdig durchführen zu können. Schon jetzt kennt man nur noch das eine Stichwort: Andermatt.

Nätschen! Alles aussteigen!! — Naetschen! Tout le monde descend!!
Unten: Die Gotthardschanze von Andermatt — La route du St-Gothard près d'Andermatt
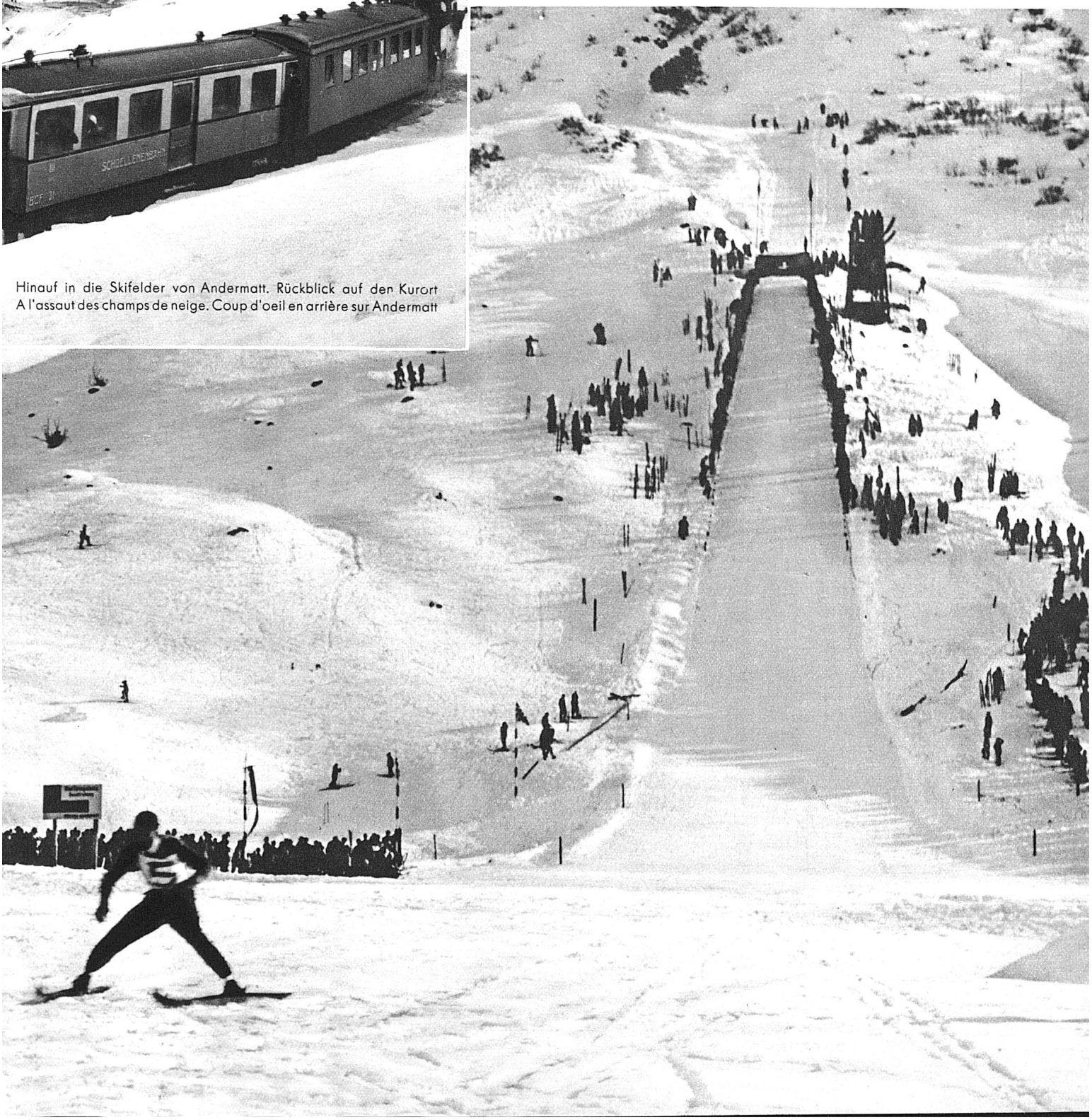
Hinauf in die Skifelder von Andermatt. Rückblick auf den Kurort
A l'assaut des champs de neige. Coup d'oeil en arrière sur Andermatt