Im Führerstand

Autor(en): **Anacker, Heinrich**

Objekttyp: **Article**

Zeitschrift: **SBB Revue = Revue CFF = Swiss federal railways**

Band (Jahr): **6 (1932)**

Heft 5: **Jubiläumsnummer zum 50-jährigen Betrieb der Gotthardbahn**

PDF erstellt am: **29.05.2024**

Persistenter Link: https://doi.org/10.5169/seals-780346

Nutzungsbedingungen

Die ETH-Bibliothek ist Anbieterin der digitalisierten Zeitschriften. Sie besitzt keine Urheberrechte an den Inhalten der Zeitschriften. Die Rechte liegen in der Regel bei den Herausgebern.
Die auf der Plattform e-periodica veröffentlichten Dokumente stehen für nicht-kommerzielle Zwecke in Lehre und Forschung sowie für die private Nutzung frei zur Verfügung. Einzelne Dateien oder Ausdrucke aus diesem Angebot können zusammen mit diesen Nutzungsbedingungen und den korrekten Herkunftsbezeichnungen weitergegeben werden.
Das Veröffentlichen von Bildern in Print- und Online-Publikationen ist nur mit vorheriger Genehmigung der Rechteinhaber erlaubt. Die systematische Speicherung von Teilen des elektronischen Angebots auf anderen Servern bedarf ebenfalls des schriftlichen Einverständnisses der Rechteinhaber.

Haftungsausschluss

Alle Angaben erfolgen ohne Gewähr für Vollständigkeit oder Richtigkeit. Es wird keine Haftung übernommen für Schäden durch die Verwendung von Informationen aus diesem Online-Angebot oder durch das Fehlen von Informationen. Dies gilt auch für Inhalte Dritter, die über dieses Angebot zugänglich sind.

Ein Dienst der *ETH-Bibliothek*
ETH Zürich, Rämistrasse 101, 8092 Zürich, Schweiz, www.library.ethz.ch

http://www.e-periodica.ch

Im Führerstand

An den bewegenden Schaltern und Griffen
Liegt deine harte, die pflichttreue Hand.
Wer von den Gästen hat ganz dich begriffen,
Schweigsamer Werkmann im Führerstand?

Tausend glückhungrige Menschenleben
Sind auf den Fahrten dir anvertraut –
Fasst nicht ein Zittern nach dir und ein Beben?
Hast nicht auch du eine Mutter und Braut?

Fürsten, sie thronen auf purpurnen Kissen;
Feldherrn, sie ernten den bleibenden Ruhm –
Dir aber dankt nur dein gutes Gewissen
Für dein verborgenes Heldentum!

Heinrich Anacker

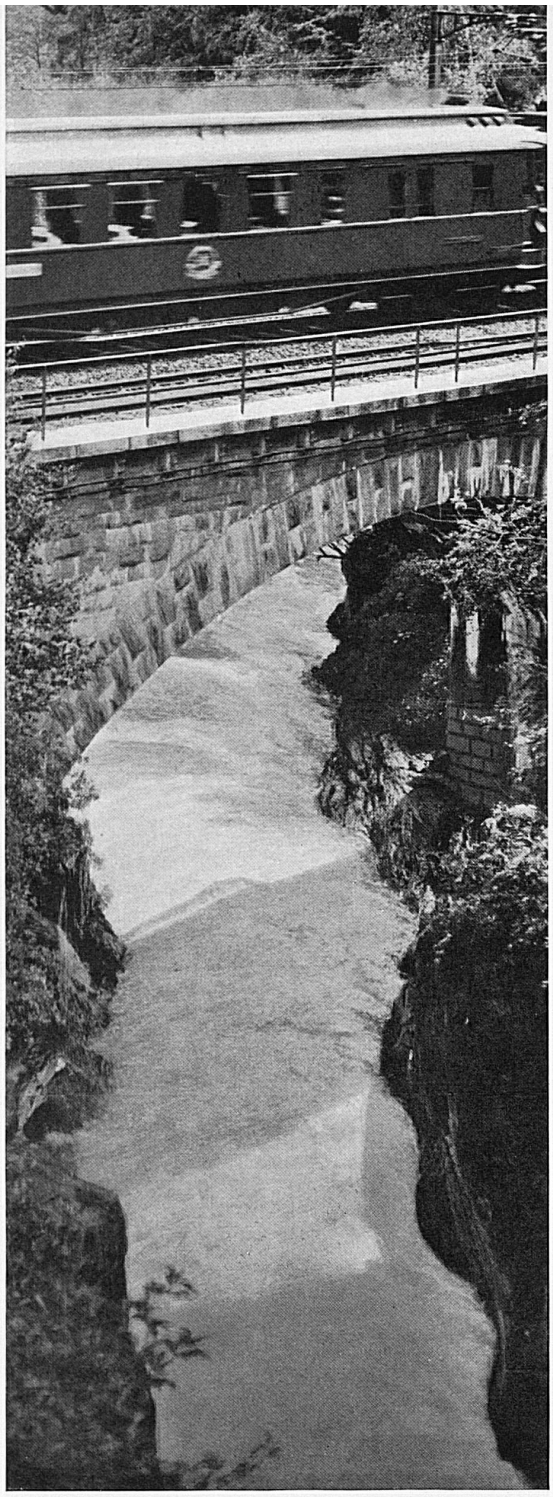

des Gotthards

sicher über kühne Brücken.
Da wird die rauheste Wildnis zum romantischen Park.

Gotthardpost von Luzern nach Bellinzona 18½ Stunden, von Basel bis Mailand 43 Stunden, also 2 Tage und 2 Nächte. Der erste Zug durch den Gotthardtunnel, der die zur Eröffnungsfeier geladenen Gäste am 2. März 1880 von Göschenen nach Airolo brachte, liess sie die unterirdische Fahrt während 3½ Stunden geniessen! Die ersten durchgehenden Züge führten die Teilnehmer des Gotthardfestes am 24. Mai 1882 in 21 Minuten 44 Sekunden durch den grossen Tunnel. Heute dauert die Bergnacht im Schnellzug nur 12 Minuten. Die eigentliche Bergstrecke von Flüelen bis Biasca ist 100 km lang. Vor der Eröffnung, anno 1874, betrug von hüben nach drüben die Postfahrzeit 12 Stunden; im Jahre 1909, dem 1. Jahr seit der Verstaatlichung der Gotthardbahn, 3¼ Stunden; vor der Elektrifizierung im Jahre 1914 2 Stunden 10 Minuten; heute nur 1 Stunde 56 Minuten! Wahrlich, es ändern sich die Zeiten! 7 donnernde Schnellzüge im Tag von Nord nach Süd, 9 von Süd nach Nord, scheinen im Flug sich einholen zu wollen, blitzen aneinander vorbei, gejagt von der unerschöpflichen Kraft der „weissen Kohle", die in Ritom und Amsteg gewonnen wird!