En images : le 65e Congrès des Suisses de l'étranger à Weinfelden les 21-22 et 23 août

Objekttyp: **Group**

Zeitschrift: **Le messager suisse : revue des communautés suisses de langue française**

Band (Jahr): **33 (1987)**

Heft 9

PDF erstellt am: **03.06.2024**

Nutzungsbedingungen

Die ETH-Bibliothek ist Anbieterin der digitalisierten Zeitschriften. Sie besitzt keine Urheberrechte an den Inhalten der Zeitschriften. Die Rechte liegen in der Regel bei den Herausgebern.
Die auf der Plattform e-periodica veröffentlichten Dokumente stehen für nicht-kommerzielle Zwecke in Lehre und Forschung sowie für die private Nutzung frei zur Verfügung. Einzelne Dateien oder Ausdrucke aus diesem Angebot können zusammen mit diesen Nutzungsbedingungen und den korrekten Herkunftsbezeichnungen weitergegeben werden.
Das Veröffentlichen von Bildern in Print- und Online-Publikationen ist nur mit vorheriger Genehmigung der Rechteinhaber erlaubt. Die systematische Speicherung von Teilen des elektronischen Angebots auf anderen Servern bedarf ebenfalls des schriftlichen Einverständnisses der Rechteinhaber.

Haftungsausschluss

Alle Angaben erfolgen ohne Gewähr für Vollständigkeit oder Richtigkeit. Es wird keine Haftung übernommen für Schäden durch die Verwendung von Informationen aus diesem Online-Angebot oder durch das Fehlen von Informationen. Dies gilt auch für Inhalte Dritter, die über dieses Angebot zugänglich sind.

Ein Dienst der *ETH-Bibliothek*
ETH Zürich, Rämistrasse 101, 8092 Zürich, Schweiz, www.library.ethz.ch

http://www.e-periodica.ch

En images
Le 65e Congrès des Suisses de l'Etranger à Weinfelden les 21 - 22 et 23 Août

Vendredi 22 août, Ouverture officielle

▲ Place de l'Hôtel de Ville. Ci-dessus le ministre Fetscherin, M. Walther Hofer, président de l'OSE et le président du gouvernement thurgovien, Hans Peter Fischer.

Nombreux furent les congressistes à écouter les paroles de bienvenue de M. F. Rosenberg, conseiller aux Etats du canton de Thurgovie. ▼

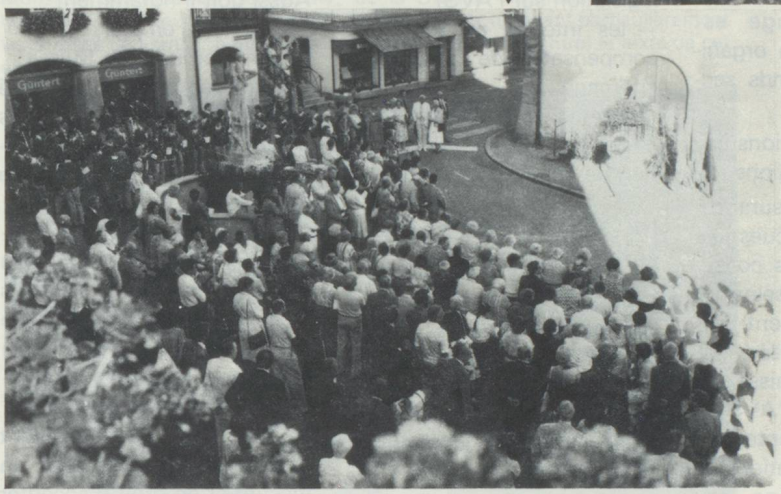

Samedi 22 août, Assemblée plénière dans la grande salle du Centre des Congrès Thurgauerhof.

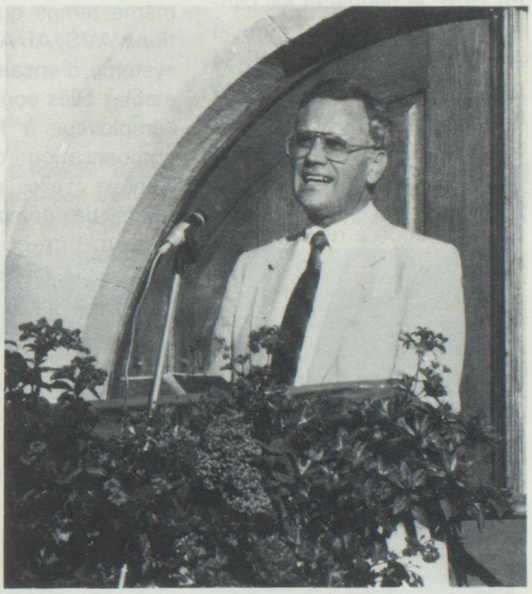

M. Hans Peter Fischer dans son chaleureux discours ▲ de bienvenue salua tous ses compatriotes qui pour la première fois se réunissaient dans le canton de Thurgovie, canton que bien des congressistes eurent l'occasion de découvrir au long de ces journées.

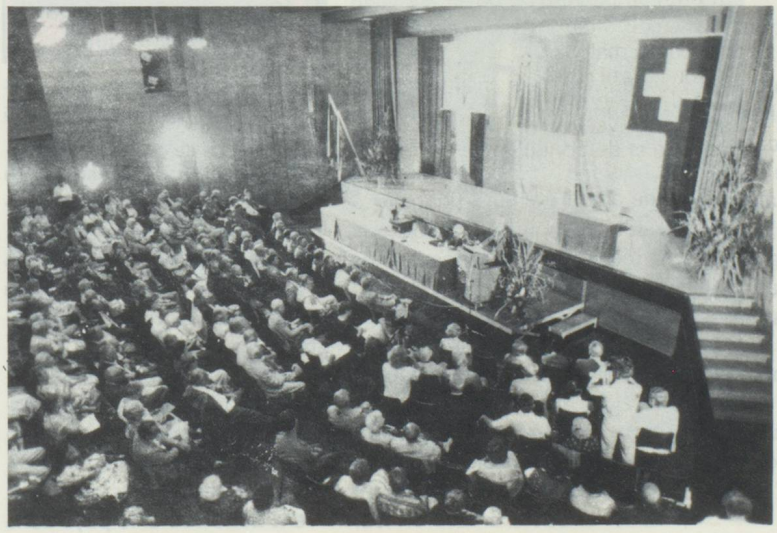

◀ Ils étaient venus des quatre coins du monde pour écouter les différentes interventions de personnalités connaissant particulièrement bien leur sujet : AVS - Assurance Maladie -Chômage - Fonds de Solidarité.

Monsieur Jean-Claude Schneuwly, de la Division assurance chômage de l'OFIAMT, fit un exposé clair, précis. Vu son intérêt touchant particulièrement les Suisses de France, nous reproduisons (in extenso ci-contre) le texte de cet exposé.

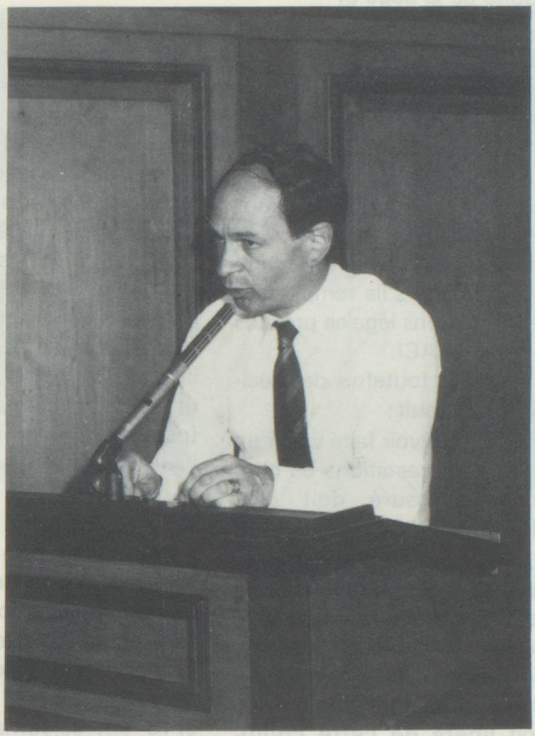

Monsieur Walter Fetscherin, « ministre des Suisses de l'étranger » auprès du DFAE.

Le vendredi de nombreuses commissions se réunirent. Voici, photographiés, les délégués de France. De g. à dr. MM. Perrin, de Rouen - Jacot, de Lyon - Waeser, de Strasbourg -Waeber, de Dijon.

Le Conseiller fédéral Léon Schlumpf dont on a annoncé l'inattendue démission salua les participants, « Ambassadeurs de l'image de notre Pays à l'étranger ».

MM. Lambelet du Gay, de Nice - Martin, du Pays de Gex - M. Rinyker d'Agen (debout) et M. Dreier, de Delle.

Le Congrès s'amuse

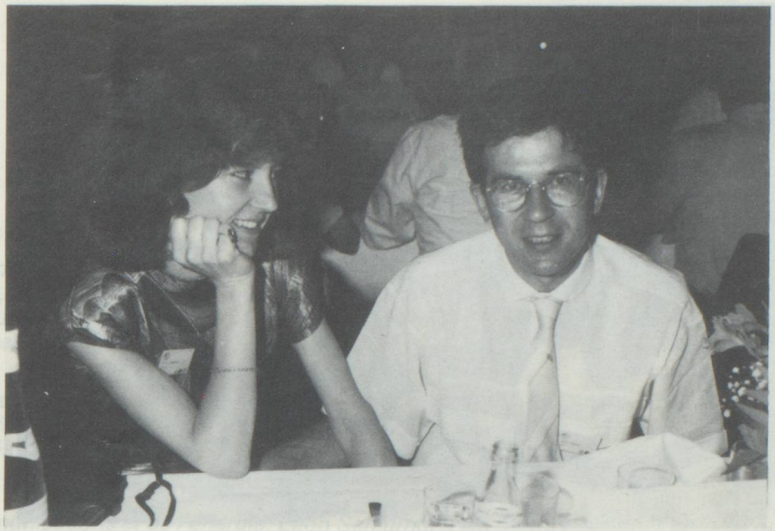

L'amour ne connait pas de frontière... Mlle E. Biasca, juriste du SE. et M. Zaugg du DFAE à qui nous adressons nos plus vives félicitations et vœux pour leur récent mariage (11 sept.)

Madame Lisa Halli Zeller (Angleterre) et Monsieur Invernizzi, directeur du Fonds de solidarité.

Madame Blanche Ackermann (ancienne Suissesse du Congo), de Paris, et M. O. Martin, du Pays de Gex.

Le remarquable ensemble de jodleurs le « Sängervereinigung Freundschaft Frauenfeld » qui anima avec le quatuor Tabasco la soirée de gala du samedi soir 22 août.

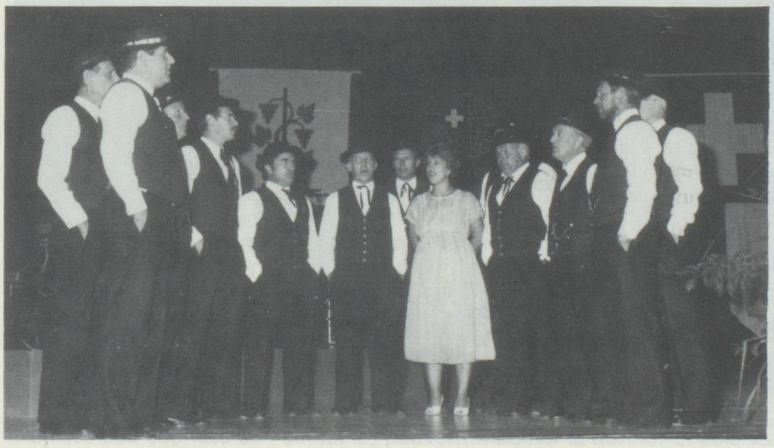

Photos Rodo Wyss

DERNIERE MINUTE

Nous apprenons que le Conseil national vient d'accepter la motion de M. le conseiller d'Etat zougois, Georg Stuecki par 56 voix contre 27 voix. V.p.5.

De même il a pris un arrêté à l'unanimité, 82 voix contre 0, octroyant le vote par correspondance aux conjointes des agents de la Confédération à l'étranger.

Les jeunes étaient présents à Weinfelden, notamment ceux de l'étranger faisant leur service militaire en Suisse.

Le sympathique couple du Secrétariat des Suisses de l'étranger, admirables yodleurs : M. et Mme Kolly.

La bonne humeur régnait chez les Suisses de Paris : de g. à dr. M. A. Ammon, Madame Bossard et M. Frutiger.