Zeitschrift: Le messager suisse : revue des communautés suisses de langue française

Herausgeber: Le messager suisse

Band: 30 (1984)

Heft: 3

Rubrik: Rétrospective 1983

Nutzungsbedingungen

Die ETH-Bibliothek ist die Anbieterin der digitalisierten Zeitschriften auf E-Periodica. Sie besitzt keine Urheberrechte an den Zeitschriften und ist nicht verantwortlich für deren Inhalte. Die Rechte liegen in der Regel bei den Herausgebern beziehungsweise den externen Rechteinhabern. Das Veröffentlichen von Bildern in Print- und Online-Publikationen sowie auf Social Media-Kanälen oder Webseiten ist nur mit vorheriger Genehmigung der Rechteinhaber erlaubt. Mehr erfahren

Conditions d'utilisation

L'ETH Library est le fournisseur des revues numérisées. Elle ne détient aucun droit d'auteur sur les revues et n'est pas responsable de leur contenu. En règle générale, les droits sont détenus par les éditeurs ou les détenteurs de droits externes. La reproduction d'images dans des publications imprimées ou en ligne ainsi que sur des canaux de médias sociaux ou des sites web n'est autorisée qu'avec l'accord préalable des détenteurs des droits. En savoir plus

Terms of use

The ETH Library is the provider of the digitised journals. It does not own any copyrights to the journals and is not responsible for their content. The rights usually lie with the publishers or the external rights holders. Publishing images in print and online publications, as well as on social media channels or websites, is only permitted with the prior consent of the rights holders. Find out more

Download PDF: 08.07.2025

ETH-Bibliothek Zürich, E-Periodica, https://www.e-periodica.ch

RÉTRO-SPECTIVE 1983

1

2

3

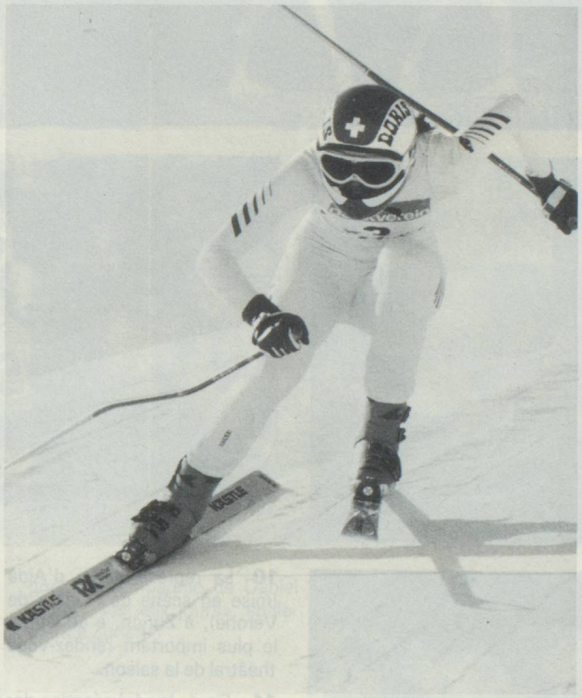

6

8

9

4

5

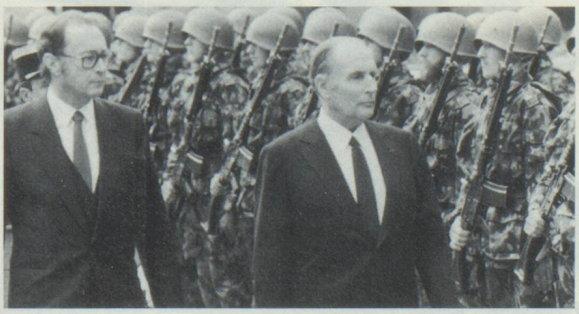

7

1 Grand succès pour l'industrie horlogère suisse souffrant de graves difficultés économiques: le lancement de la montre à quartz «swatch».

2 L'équipe suisse de bob à quatre «Suisse II» de Ekkehard Fasser devient championne du monde à Lake Placid et championne européenne à Sarajevo. De gauche à droite, E. Fasser, Hans Märchy, Kurt Poletti et Rolf Strittmatter.

3 En bob à deux, Ralph Pichler et Urs Leuthold remportent le titre mondial à Lake Placid.

4 En hockey sur glace, l'équipe de Bienne gagne le championnat suisse.

5 Présentation de deux nouveaux types d'avion, le Airbus A-310 et le Jumbo B-747-300, destinés à Swissair.

6 La Tessinoise Doris de Agostini remporte la coupe du monde de descente 1983.

7 Visite officielle en avril du Président français François Mitterrand. Ici, accompagné de Pierre Aubert, Président de la Confédération.

8 La Fondation «Art et Culture» a passé un contrat avec le propriétaire du château de Grandson pour qu'il reste en mains suisses. De nombreuses collectes ont été organisées pour obtenir une partie des fonds nécessaires.

9 Le Zurichois Daniel Nipkow remporte le titre de champion du monde d'arbalète.

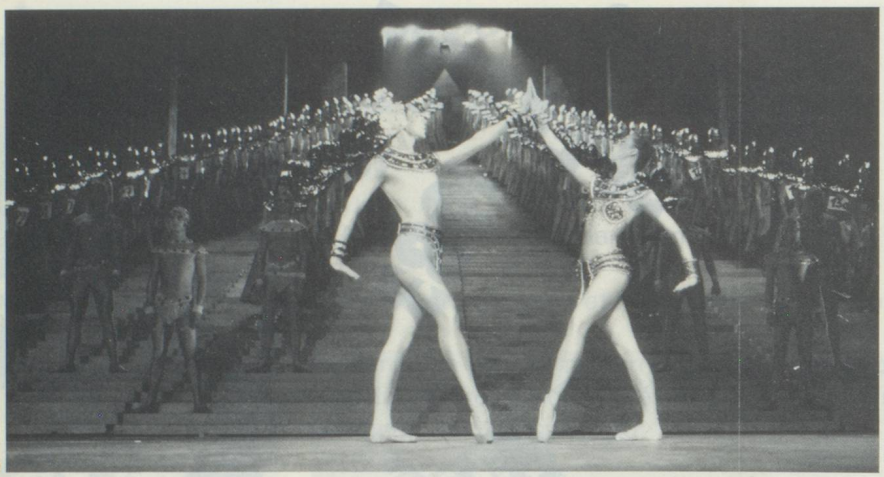

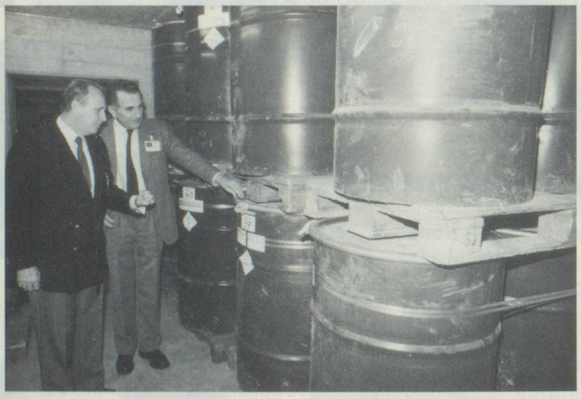

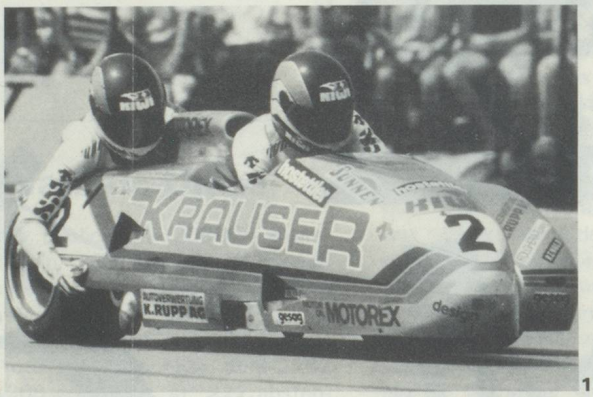

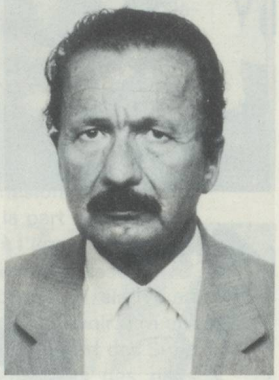

10 La représentation d'Aida (mise en scène de l'Opéra de Vérone), à Zurich, a constitué le plus important rendez-vous théâtral de la saison.

11 Fin de la pérégrination des tonneaux de Séveso; en effet, les 41 tonneaux contenant les déchets toxiques sont à nouveau en mains de leur propriétaire, après avoir été découverts en France.

12 L'équipe suisse d'équitation formée par (de gauche à droite) Willy Mellinger, Heidi Robbiani, Thomas Fuchs et Walter Gabathuler remporte le titre européen à Hickstead GB.

13 Graves accidents pendant l'été, causés par l'explosion accidentelle de «ratés» dans la région de Flumserberge et au Valais. Au total, 7 morts et 4 personnes grièvement blessées.

14 Des températures exceptionnelles et une longue période de sécheresse caractérisent l'été 1983.

15 Rolf Biland et Kurt Waltisberg remportent le titre mondial de side-car.

16 Le «Léopard 2» devient le nouveau char d'assaut de notre armée. En 1984, nous recevrons 210 engins pour une valeur de 2 milliards et demi de francs.

17 Fuite spectaculaire du pénitencier genevois de Champ d'Ollon de Licio Gelli, Chef de la fameuse loge italienne P-2 et principal suspect dans l'affaire du Banco Ambrosiano.

18 L'Appenzellois Emil Schläpfer est couronnée pour la deuxième fois «roi de la lutte». On le voit en finale contre Niklaus Gasser.

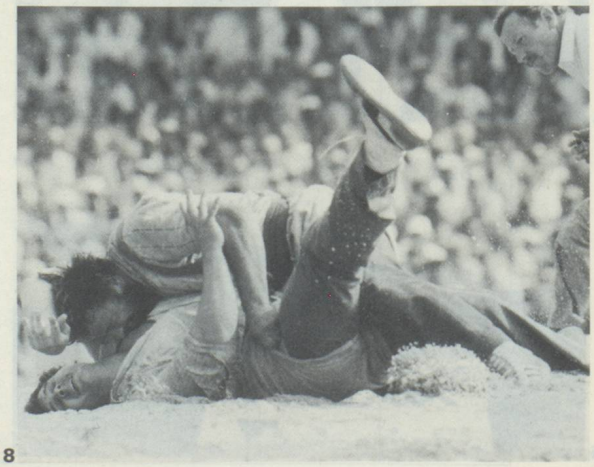

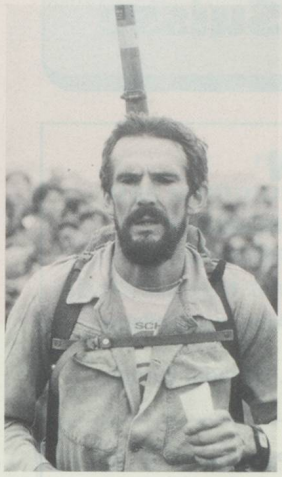

19

21

22

20

23

19 Albrecht Moser a dominé les courses militaires en 1983.

20 Grasshoppers, équipe zurichoise, remporte les deux titres du football suisse, le championnat et la coupe.

21 Les Conseillers fédéraux, MM. Chevallaz et Ritschard, annoncent leur démission pour la fin de l'année. Quelques jours après cette annonce, M. Ritschard meurt subitement lors d'une randonnée en montagne.

22 Nouveauté dans le domaine des médias; le 1er novembre, plusieurs stations de radios locales, ainsi que le troisième programme de la SSR, ont commencé leur activités.

23 Nombreuses manifestations en faveur de la paix; quelque 50000 personnes se sont réunies au mois d'octobre dans les rues de la ville fédérale.

24 Emil Bollhalder et Kurt Büsser deviennent pour la première fois champions du monde de moto-cross, catégorie sidecars.

25 Pour remplacer les deux Conseillers fédéraux démissionnaires, l'Assemblée fédérale a élu MM. Otto Stich (à gauche), socialiste, et Jean-Pascal Delamuraz (à droite), radical au Conseil fédéral.

26 Urs Freuler remporte deux titres de vainqueur: les championnats du monde de cyclisme à Zurich, et en décembre, il gagne, en compagnie de Daniel Gisiger, les «six jours», également à Zurich.

24

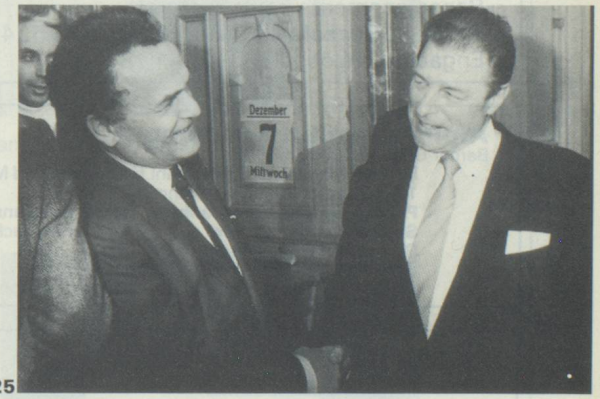

25

26