[Nouvelles locales] : Bordeaux, Toulouse, Tours, Nantes, Le Havre

Autor(en): **Tissot, André / Moitrier, R.**

Objekttyp: **Appendix**

Zeitschrift: **Le messager suisse : revue des communautés suisses de langue française**

Band (Jahr): **27 (1981)**

Heft 6

PDF erstellt am: **28.05.2024**

Nutzungsbedingungen

Die ETH-Bibliothek ist Anbieterin der digitalisierten Zeitschriften. Sie besitzt keine Urheberrechte an den Inhalten der Zeitschriften. Die Rechte liegen in der Regel bei den Herausgebern.
Die auf der Plattform e-periodica veröffentlichten Dokumente stehen für nicht-kommerzielle Zwecke in Lehre und Forschung sowie für die private Nutzung frei zur Verfügung. Einzelne Dateien oder Ausdrucke aus diesem Angebot können zusammen mit diesen Nutzungsbedingungen und den korrekten Herkunftsbezeichnungen weitergegeben werden.
Das Veröffentlichen von Bildern in Print- und Online-Publikationen ist nur mit vorheriger Genehmigung der Rechteinhaber erlaubt. Die systematische Speicherung von Teilen des elektronischen Angebots auf anderen Servern bedarf ebenfalls des schriftlichen Einverständnisses der Rechteinhaber.

Haftungsausschluss

Alle Angaben erfolgen ohne Gewähr für Vollständigkeit oder Richtigkeit. Es wird keine Haftung übernommen für Schäden durch die Verwendung von Informationen aus diesem Online-Angebot oder durch das Fehlen von Informationen. Dies gilt auch für Inhalte Dritter, die über dieses Angebot zugänglich sind.

Ein Dienst der *ETH-Bibliothek*
ETH Zürich, Rämistrasse 101, 8092 Zürich, Schweiz, www.library.ethz.ch

http://www.e-periodica.ch

Activité des Sociétés

BORDEAUX

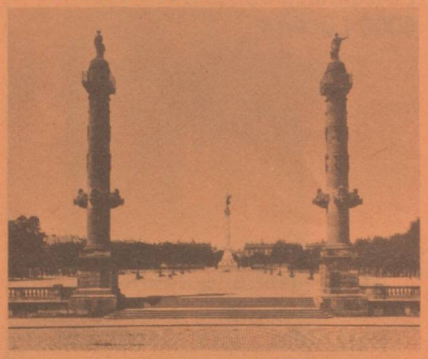

Consulat général de Suisse
14, Cours Xavier-Arnozan
33080 BORDEAUX CEDEX
Tél. : 16/(56) 52-18-65

Nécrologie

Nous avons le regret de vous annoncer les décès suivants :

M. le Consul général
Alfred-G. Berthod

survenu le 13 Mars 1981 à Vevey dans sa 78e année. M. Berthod a dirigé ce poste de 1946 à 1968. Il était Chevalier de la Légion d'Honneur et Citoyen d'Honneur de la ville de Bordeaux.

M. Emmanuel-J. Treyer
P.D.G
de la Maison de transport
Treyer S.A. à Bordeaux

survenu le 7 Février 1981 à Bordeaux dans sa 87e année. M. Treyer était Président d'Honneur de la Société suisse de Bordeaux.

Nous conserverons vivants en nos cœurs le souvenir de ces deux compatriotes qui ont tant fait pour nos communautés et la présence suisse sur la façade atlantique de la France.

Mutations

— M. le Consul André Queloz a pris sa retraite le 30 Avril 1981. Nous lui souhaitons, ainsi qu'à son épouse, un repos bien mérité dans la joie et la santé sur les bords du lac de Neuchâtel.
Son successeur, M. Bernhard Meyer, Vice-consul, arrivera de Casablanca à Bordeaux à la mi-juin.
— Mme Paulette Philippe, absente de Bordeaux depuis quelques mois, a dû prendre sa retraite anticipée, pour raison de maladie. Nous souhaitons que sa santé se rétablisse rapidement dans sa bonne ville de Nantes. Elle a été remplacée par Mlle Elisabeth Lozar venant de Venise.
— Mme Danielle Klötzli a été transférée à Mulhouse où nos vœux l'accompagnent dans ses nouvelles fonctions.
Sa remplaçante, Mlle Thérèse Wüthrich arrivera à Bordeaux venant de Téhéran.

TOULOUSE

Société helvétique de Bienfaisance
36, allée de Bellefontaine
31081 TOULOUSE CEDEX

Assemblée générale
et repas choucroute du 5.04.81

En présence de notre Consul général et de Mme Roy, ce fut une Assemblée générale très classique, avec une trentaine de membres dont les membres du bureau.
Ce fut l'occasion de faire le point sur l'année écoulée, l'effectif de la Société, les naissances, les mariages, les décès.
Dans son rapport moral le Président rappela les activités du bureau, le déroulement des sorties et réunions qu'il appela « Journées de paradis », les contacts avec l'A.P.G.I.S., le Consulat général, les Suisses de l'étranger. Il remercia en particulier et collectivement tous ceux qui avaient travaillé pour la Société ou participé fidèlement à ses réunions. Il lut un extrait du discours de M. l'Ambassadeur François de Ziegler au 22e Congrès de l'Union des Suisses de France et conclut « Vous tous qui êtes là, vous avez bien senti l'importance de votre participation à la vie de la Société » une de ces cellules vivantes d'un organisme dont aucune administration ne saurait faire l'économie ».
Mme Coulama présenta le rapport Bienfaisance, Georges Scherrer présenta le rapport Financier avec la caution des vérificateurs.
L'Assemblée approuva tous ces rapports, écouta M. et Mme Perrenoud ainsi que M. et Mme Roubaty évoquer le Congrès de Lugano, et passa aux élections.
Après quoi, M. le Consul général exprima la satisfaction d'avoir assisté à une bonne Assemblée générale, félicita tous les membres au nom des autorités fédérales et précisa que, conformément au vœu du Président, il donnerait les nouvelles intéressant la colonie pendant le repas-choucroute.
Une discussion particulièrement amicale se termina vers midi et les Suisses s'acheminèrent vers le restaurant où les attendait la choucroute. Sous les fanions des cantons, les discours, les chants et les jeux firent passer rapidement une demi-journée de printemps à cinquante participants dont M. Torrent et plusieurs délégués de l'A.P.G.I.S.

André Tissot

TOURS

Amicale helvétique tourangelle
Le Chalateau
Rochecorbon
37210 VOUVRAY

« Les absents ont toujours tort ». Ce dicton pouvait se confirmer à l'occasion de notre soirée fondue qui se tenait à Luynes le 14 mars dernier.
Nous avons regretté que tous ceux qui n'avaient pu se joindre à nous aient manqué une rencontre aussi réussie et au cours de laquelle les divertissements se sont succédé dans une joyeuse ambiance jusqu'à deux heures du matin.
Néanmoins, nous espérons beaucoup retrouver les absents à notre prochaine manifestation ; non seulement nous serons heureux de les revoir, mais nous pourrons leur montrer les nombreuses photographies qui ont été prises et qui leur permettront d'admirer les costumes très divers qui ne manquaient ni d'originalité, ni d'humour. Citons, entre autres, M. Chocolat, en la personne de Rodolphe Lindt, un bel Ecossais, une superbe fille des îles qui fit tourner bien des têtes, sans oublier les jolies Madames et les enfants.
L'apéritif n'était pas encore servi que déjà plusieurs couples dansaient au rythme entraînant des airs d'accordéon interprêtés par Mme Martin.
Notre Président nous souhaita la bienvenue et nous présenta deux nouveaux venus, M. et Mme Capdevilla, cette dernière originaire de Fribourg. Nous avons été heureux de les accueillir et souhaitons les revoir à nos différentes manifestations.
Un geste très apprécié, celui de M. Liard qui remit à chaque dame présente un camélia.
Puis, chacun se délecta avec une succulente fondue égayée par des chants helvétiques accompagnés à la flûte par Mme Bresso, puis à l'harmonica par notre Président.
Mme Girard nous fit également entendre un chant très applaudi de tous.
Vint ensuite une projection de films suisses qui nous transportèrent dans différentes régions de notre Pays et nous firent assister à divers carnavals.
Puis, ce fut le traditionnel loto qui se déroula dans une franche gaîté pour faire place ensuite à la danse à laquelle presque tous les convives participèrent avec entrain.
Le Comité de l'Amicale helvétique tourangelle tient ici à remercier certains membres pour leur dévouement et leur collaboration. Citons entre autres, Mmes Gaillères, Leu, Dandréa, pour leurs nombreuses broderies confectionnées spécialement pour les heureux gagnants de nos différents jeux (loto, tombola...) M. Mantelli pour son don personnel du drapeau des Suisses de l'étranger et pour les photos prises à chacune de nos manifestations, M. Barriot pour ses articles dans le Messager Suisse et aussi notre journal Helvétie en Touraine.
Nous leur renouvelons tous nos compliments en souhaitant que d'autres membres puissent apporter leur concours dans des tâches semblables ou différentes qu'ils peuvent juger utiles pour la bonne marche de notre association.

R. Moitrier

NANTES

Union suisse de l'Ouest
« Les Loges »
Monnières
44690 LA HAIE FOUASSIERE

Le Fonds fait front

Fonds de Solidarité
des Suisses de l'étranger
Gutenbergstr 6,
CH 3011 Berne

IMPORTANT

Indiquez à temps votre changement d'adresse à votre représentation diplomatique ou consulaire.

IMMATRICULATION

Indiquez tous changements d'Etat-civil à votre représentant diplomatique ou consulaire.

IMMATRICULATION

Jeunes gens adressez-vous à votre représentation diplomatique ou consulaire dans l'année où vous atteingnez votre 19e année.

Double-Nationaux : Attention !
Pour vous aussi
le Fonds de solidarité est une bonne affaire !

Renseignez-vous au

Fonds de Solidarité
des Suisses de l'étranger
Gutenbergstrasse 6,
CH-3011 Berne

ou auprès de votre représentation suisse.

Comment vous sentez-vous à l'étranger ?

Que se passe-t-il dans ce pays où vous travaillez ?

Qu'en est-il de votre avenir ?

Que diriez-vous d'une **indemnité forfaitaire** en cas de perte de vos moyens d'existence à la suite d'événements politiques ?

Que diriez-vous d'un **capital-épargne** en Suisse ?

Renseignez-vous au

Fonds de solidarité des Suisses de l'étranger,
Gutenbergstrasse 6, CH-3011 Berne.

LE HAVRE

CONSULAT :
124, boulevard de Strasbourg
Tél. : (35) 42.27.09

M. Claude Etter tient à informer les compatriotes des régions de Normandie et de Bretagne qu'il a pris ses nouvelles fonctions de Consul de Suisse au Havre au début du mois de Mai 1981, après avoir été notamment le premier collaborateur de l'Ambassadeur de Suisse en Côte d'Ivoire et, ces trois dernières années, suppléant du Chef de poste à Lyon.

Il se réjouit des contacts qu'il aura l'occasion de nouer avec ses compatriotes et les divers groupements suisses de l'arrondissement consulaire du Havre.

(Toutes nos félicitations, Réd.)

Amicale des Suisses de Bretagne

La première réunion de l'Amicale des Suisses de Bretagne, après la création de cette société au cours de l'année 1980 dans le but de regrouper les compatriotes domiciliés dans les départements d'Ille-et-Vilaine, du Morbihan, des Côtes-du-Nord et du Finistère, a eu lieu le dimanche 1er Mars 1981 à Vannes (Morbihan).
La charge de l'organisation en est revenue à la partie morbihannaise du Comité, c'est-à-dire à Mme Verena Rougerie et à M. Markuns Läubli.
Cette réunion fut rehaussée par la venue toute spéciale de M. et Mme Ney qui n'ont pas hésité à faire le déplacement de Berne jusqu'en Bretagne. M. Ney, Directeur du Secrétariat des Suisses de l'étranger de la N.S.H., a répondu aux nombreuses questions qui lui furent posées sur l'A.V.S., la double-nationalité, le service militaire, le droit de vote des Suisses de l'étranger, etc.
La journée s'est déroulée dans une excellente ambiance et les nombreux participants seront certainement de nouveau présents à la prochaine réunion prévue dans le Finistère.

Caisse suisse de Secours du Havre et de l'arrondissement consulaire

L'Assemblée générale de la Caisse suisse de Secours du Havre et de l'arrondissement consulaire s'est tenue le 13 Mars 1981 dans les locaux du Consulat de Suisse au Havre.
Le rapport d'activité de l'année 1980 de même que le compte rendu financier ont été adoptés à l'unanimité par les membres présents. Le Comité a été reconduit dans sa totalité et garde la composition suivante :
Président : M. R. Devenoge.
Vice-Présidente :
Mme N. Cabanne.
Secrétaire-Trésorier : M. Bernard Speiser.
Trésorier-adjoint : M. G.-H. Matthey,
Vice-Consul.
Censeurs : MM. R. Ravetta et R. Schwob.
La cotisation annuelle a été maintenue à 10 F par personne. Les cotisations et dons peuvent être adressés :
à la Caisse suisse de Secours
c/o Consulat de Suisse
B.P. 108
76050 Le Havre Cedex,
de préférence par chèque bancaire à l'ordre de la Caisse suisse de Secours.
Le compte-rendu financier fait ressortir un équilibre entre les recettes (F 12 422,17) et les dépenses (F 12 298,45), équilibre atteint grâce à la générosité de nos compatriotes et amis qui, par leur contribution régulière, permettent à la Caisse suisse de Secours une gestion saine et une intervention efficace dans les cas difficiles. Qu'ils en soient vivement remerciés ici.

Un sculpteur franco-suisse expose ses œuvres en Bretagne

Notre compatriote, Mme Rose-Marie Favre, sculpteur à Sainte-Marine, Pont l'Abbé (Finistère), connue notamment pour la création d'œuvres en bois de grande taille, en terre cuite et de statuettes en bronze, travaille en ce moment à une fresque en céramique pour l'école Nattier à Brest.
Les dimensions de cette dernière œuvre sont imposantes : 930 cm de long sur 230 cm de haut. Elle doit voir son achèvement vers fin Juin 1981. Le moment venu, il est certain que nombreux seront les visiteurs (parents et enfants) à admirer cette œuvre et suivre avec attention les explications que leur donnera Mme Favre sur le symbolisme des personnages de la fresque en grandeur nature.

Rappel

La réunion annuelle des Suisses de Normandie-Bretagne aura lieu

fin septembre

Restaurant « Le Faisan Doré »
à **Fontenai-sur-Orne**
près d'Argentan/Orne

Inscription auprès du Consulat de Suisse au Havre (35/42.27.09)