[Nouvelles locales] : Bordeaux, Nantes, Le Havre

Autor(en): **A. P. / S. J. / J. C. F.**

Objekttyp: **Appendix**

Zeitschrift: **Le messager suisse : revue des communautés suisses de langue française**

Band (Jahr): **24 (1978)**

Heft 6

PDF erstellt am: **29.05.2024**

Nutzungsbedingungen

Die ETH-Bibliothek ist Anbieterin der digitalisierten Zeitschriften. Sie besitzt keine Urheberrechte an den Inhalten der Zeitschriften. Die Rechte liegen in der Regel bei den Herausgebern.
Die auf der Plattform e-periodica veröffentlichten Dokumente stehen für nicht-kommerzielle Zwecke in Lehre und Forschung sowie für die private Nutzung frei zur Verfügung. Einzelne Dateien oder Ausdrucke aus diesem Angebot können zusammen mit diesen Nutzungsbedingungen und den korrekten Herkunftsbezeichnungen weitergegeben werden.
Das Veröffentlichen von Bildern in Print- und Online-Publikationen ist nur mit vorheriger Genehmigung der Rechteinhaber erlaubt. Die systematische Speicherung von Teilen des elektronischen Angebots auf anderen Servern bedarf ebenfalls des schriftlichen Einverständnisses der Rechteinhaber.

Haftungsausschluss

Alle Angaben erfolgen ohne Gewähr für Vollständigkeit oder Richtigkeit. Es wird keine Haftung übernommen für Schäden durch die Verwendung von Informationen aus diesem Online-Angebot oder durch das Fehlen von Informationen. Dies gilt auch für Inhalte Dritter, die über dieses Angebot zugänglich sind.

Ein Dienst der *ETH-Bibliothek*
ETH Zürich, Rämistrasse 101, 8092 Zürich, Schweiz, www.library.ethz.ch

http://www.e-periodica.ch

BORDEAUX

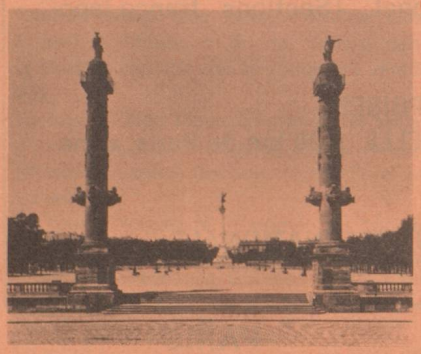

CONSULAT GENERAL DE SUISSE
BORDEAUX
21, cours du Maréchal-Foch
33080 BORDEAUX-CEDEX
Tél. : 16/ (56) 52-18-65

AGEN

Cercle suisse de Lot-et-Garonne et du Gers — c/o M. le Curé-Président A. Portmann
47170 MEZIN

Comme les années précédentes, c'est « aux Martinets », le 11 février dernier, que nous avons fêté notre traditionnelle Soirée Choucroute. Une soirée choucroute comme nous n'en avions pas connue depuis au moins trois années. Tout y était : une ambiance du tonnerre, créée par un orchestre jeune et dynamique ne ménageant pas ses efforts, une nombreuse assistance décidée à jouer le jeu, une très bonne choucroute dégustée avec plaisir dans un décor de circonstance — Et la présence effective de M. Roy, Consul général de Bordeaux, et Madame, qui ont parfaitement participé à la fête — Merci à tous, au nom de tous les Suisses de notre Cercle et à l'année prochaine.
Dans le même esprit, plus de 60 personnes (Suisses plus un nombre important d'anciens A.P.G.I.S.) étaient présentes à notre assemblée générale annuelle du 2 avril dernier, chez notre ami Michelis, de Saint-Amans. Après dégustation d'un bon repas, le président Portmann a salué Mme et M. le consul Queloz, ainsi que tous les convives. Puis ont obligatoirement suivi, d'abord son propre rapport, ainsi que ceux de M. le secrétaire et de M. le trésorier de la Société. Tous les trois ont été acceptés et accueillis par des applaudissements nourris.
Le président et le comité ont été reconduits dans leurs fonctions. M. Burgi, démissionnaire, a été remplacé par Mme Jacqueline Tornar.
En terminant, nous avons le plaisir de pouvoir vous annoncer la commémoration de notre Fête Nationale du 1er août 1978 qui se déroulera le 6 août chez M. et Mme Mussard, à Lafon-d'Allon, près de Saint-Sylvestre. D'avance nous les remercions d'avoir bien voulu nous offrir l'hospitalité en cette occasion.
Et vive le Cercle suisse d'Agen.

A. P.

BIARRITZ

Club helvétique de la Côte Basque
1, rue du Centre
64200 BIARRITZ

1978 verra la célébration du cinquantenaire du Club helvétique de la Côte Basque.
Notre Fête nationale et l'assemblée générale auront lieu le 30 juillet.
Nous nous réjouissons de retrouver pour cette journée tous les Suisses et les amis de la Suisse, membres de notre association, qui recevront toutes indications en temps voulu.
Nous saisissons cette occasion pour rendre hommage à M. Louis Guisan et le remercier du travail immense qu'il a consacré à la Cinquième Suisse et lui souhaiter une heureuse retraite.

S. J.

BORDEAUX

Société suisse de Bordeaux
30, rue Leberthon
33000 BORDEAUX

La « jeune » Société suisse de Bordeaux semble être sur la bonne voie...
Depuis sa naissance, 60 à 70 sociétaires ont assisté aux manifestations organisées, soit pour tirer les Rois, soit pour une fondue.
Cette dernière a eu lieu à la Maison Suisse, le 19 mars 1978. Autour des caquelons emplis d'une savoureuse fondue préparée par notre spécialiste, M. Leuba, l'ambiance était chaleureuse. Avant de se séparer, un loto doté de nombreux lots a fait plus d'un heureux etc... quelques déçus, bien décidés à prendre leur revanche lors de la sortie de printemps, à Saint-Emilion, qui a eu lieu le 21 mai 1978.

J. C. F.

ARCACHON

EGLISE REFORMEE DE FRANCE
Paroisse d'Arcachon et du littoral du Bassin - Centre d'accueil « Les Pins Tranquilles », 31, avenue Victor-Hugo
33120 ARCACHON
Tél. : (56) 83-30-91

L'Eglise réformée d'Arcachon cherche à exercer un ministère d'accueil — vocation d'une paroisse en milieu balnéaire et touristique.
« Les Pins Tranquilles » sont ouverts à tous groupes et personnes français, mais aussi à tous les étrangers pour faciliter les rencontres nationales et internationales.
Une association pour la gestion et l'accueil a été créée sous le nom de « La Rencontre ». Les membres accueillent les séjournants et se tiennent à disposition pendant leur présence à Arcachon.
Etant donné que le pasteur de cette paroisse qui est en même temps directeur de « La Rencontre » est Suisse alémanique, sachez que les Suisses sont particulièrement bienvenus dans ce centre.

NANTES

Union Suisse de l'Ouest,
24, rue de Préaulx, 44300 NANTES

L'année a débuté, pour l'U.S.O., le 25 février, par le repas annuel toujours attendu et apprécié par nos amis.
Un menu très soigné avec deux sommets : le « filet de sole Joinville » et le « caneton aux pêches » qui ont eu l'approbation de nos dégustateurs avertis ! Nous avons pu féliciter chaudement notre traiteur et pour sa cuisine et pour son accueil.

(Suite page 15)

(Suite de la page 10)

Mais il est un troisième sommet qui ravit nos amis et nos membres : c'est la présence à ce repas de nos chers consuls, à savoir M. le Consul général et Mme Roy et M. le Consul et Mme Doebeli, accompagnés de leur collègue, M. Geffriaud, Consul des Pays-Bas. Ce contact avec nos Autorités consulaires nous est précieux et Nantes ne saurait oublier ce qu'elle doit à ces consuls ! Mme Philippe, toujours dévouée à l'U.S.O., était également au rendez-vous. En résumé, ce fut une très agréable soirée d'amitié.

Et, pour l'avenir immédiat, nous nous proposons, à titre d'essai, de tenir l'assemblée générale de l'U.S.O. chez notre ami Dova, le vendredi 9 juin, à l'occasion de la soirée saucisses qu'il nous offre dans ses chais, ceci dans l'espoir d'une participation plus étoffée.

Enfin, nous avons d'ores et déjà convenu avec nos hôtes de l'an passé, M. et Mme Loubert, aux Rosiers-sur-Loire, soit le dimanche 25 juin. Nous remercions vivement ces chers amis de nous recevoir à nouveau et pouvons, sauf imprévu, vous assurer de la présence de M. le Consul et de Mme Roy. Une circulaire confirmera ce qui précède.

Puis ce sera le temps des vacances que nous vous souhaitons profitables. Notre prochain rendez-vous sera annoncé en octobre par circulaire et le Comité de l'U.S.O. vous remercie de votre fidélité.

R. B.

TARBES

Amicale suisse des Pyrénées

« La Roseraie » - Ayzac-Ost

65400 ARGELES-GAZOST

Les compatriotes et amis de la Suisse sont priés de prendre note :

1 qu'une fête champêtre aura lieu le 18 juin 1978 à 65140 Rabastens chez M. Belmont (rassemblement à 11 heures).

2 que l'Assemblée générale à laquelle participeront effectivement M. le Consul général et Mme Roy, aura lieu le 15 octobre, à 10 h 30, au restaurant Larrieu, à Lalongue - 64350 Lembeye. Un excellent déjeuner suivra cette manifestation et permettra à tous de se retremper dans l'ambiance amicale qui préside toujours à ces agapes.

TOURS

Amicale helvétique tourangelle
Auberge de la Choisille
Langennerie
Chanceaux-sur-Choisille

37390 METTRAY

AMICALE HELVETIQUE TOURANGELLE

La jeune Amicale helvétique tourangelle a réuni ses membres le dimanche après-midi 26 février 1978, à quelques kilomètres de Tours, pour se distraire autour d'un goûter et du traditionnel Jeu de « Loto ». Une sympathique ambiance régna parmi les participants. Bien entendu, on a regretté l'absence de notre consul général et Madame Roy qui s'étaient excusés pour cette circonstance. Mais nous ne désespérons pas de les retrouver, ainsi que tous nos compatriotes et amis, à notre prochaine journée helvétique fixée au 11 juin prochain, à « la Barbotinière », 37160 Descartes, chez Mme Baranger. Nous vous espérons nombreux à cette journée dominicale et souhaitons également que le soleil soit des nôtres. Ainsi, au fil des ans, notre Amicale helvétique tourangelle sera amenée à faire découvrir à ses membres, voire même aux autres sociétés de l'arrondissement consulaire, cette région que nous vous invitons dores et déjà à visiter.

La Touraine déploie les mille et une facettes de sa diversité. Ils sont centaine, ses châteaux, ses prieurés, ses gentilhommières, ses églises que l'on vient découvrir du monde entier. Les plus considérables, les plus visités, ont nom : Chenonceaux, séjour de prédilection de Diane de Poitiers et de Catherine de Médicis — Amboise, l'une des premières résidences royales située à pic sur la Loire — Le Manoir du Clos Lucé, qui abrita les dernières années de Léonard de Vinci — Villandry et ses magnifiques jardins Renaissance — Azay-le-Rideau, le plus féminin des châteaux de la Loire, baigne ses murailles sculptées dans l'Indre qui l'entoure d'un de ses méandres — Loches, cher à Alfred de Vigny qui y est né et qu'habitèrent Charles VII, Agnès Sorel, dame de beauté, et Anne de Bretagne.

Mais il ne faut pas oublier Chinon où l'on suit les pas hésitants de Jeanne d'Arc — Ussé, vrai château de la Belle au Bois Dormant — Langeais et ses meubles rares et précieux. Reste enfin le souvenir des grands auteurs : Rabelais, le prieuré de Saint-Côme où vécut Ronsard — Saché qu'immortalisa Balzac.

Ce qui fait le charme et l'intérêt des sites de cette Touraine, c'est que chaque style, chaque siècle ont laissé leur empreinte.

J.-M. B.

LE HAVRE

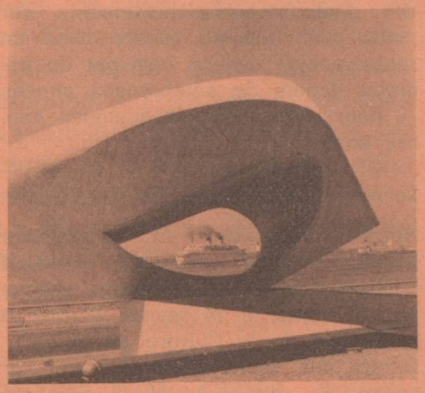

124, boulevard de Strasbourg.
Tél. : 42-27-09.

Le Consulat se permet de signaler à ceux de nos compatriotes qui ne sont pas membres des sociétés ou amicales suisses établies dans l'arrondissement consulaire du Havre qu'ils peuvent se procurer directement auprès du Consulat de Suisse, B.P. 108, 76050 Le Havre Cedex, l'insigne de la Fête nationale du 1er août 1978, au prix de F 5, l'exemplaire (+ F 1 pour l'envoi par la poste).

Le produit de la collecte nationale 1978 sera remis à l'œuvre des Suisses de l'étranger de la Nouvelle société helvétique.

Nos compatriotes, membres des sociétés ou amicales suisses, auront la possibilité de faire l'acquisition de cet insigne directement auprès des responsables de ces groupements.

Assemblée générale de la Caisse suisse de secours du Havre et de l'arrondissement consulaire tenue le 17 mars 1978, 124, boulevard de Strasbourg, Le Havre, dans les locaux du Consulat.

Sous la présidence d'honneur de M. André E. Stauffer, notre consul, l'activité financière de notre Société durant l'exercice 1977 est passée en revue. Pour l'année en question, nous avons reçu F 4 150 en cotisations et F 4 136 en dons. Ces sommes ont

permis de distribuer pour les fêtes du 1er août et de Noël, à nos vieux compatriotes ainsi qu'à des familles nombreuses méritantes, un montant de F 6 000. D'autre part, une somme de F 1 115 a été affectée à des secours divers. Nos frais généraux (frais postaux) se sont élevés à F 875.
A l'issue de l'assemblée, les membres présents eurent l'occasion de prendre quelques rafraîchissements sur place avant de se rendre dans un restaurant — comme cela est de tradition depuis de nombreuses années — pour passer encore quelques heures ensemble.

Le mime Amiel au Havre

Notre compatriote, M. Jean-Pierre Amiel, premier prix du Festival d'Edimbourg, a présenté son spectacle de mime le 24 février dernier à la Maison de la Culture au Havre.
Durant une heure et demie, seul sur scène, le mime Amiel a présenté son spectacle « un jour, la terre » devant un nombreux public qui ne lui a pas ménagé les applaudissements.
Tout d'abord, à travers le voyage extraordinaire d'un cosmonaute, le mime nous a fait revivre la création du monde. Puis s'enchaînèrent naturellement la représentation des règnes végétal, aquatique, animal, pour aboutir à *l'homo sapiens*. Après avoir été pris dans le tourbillon de la création du monde, le mime devint grenouille, oiseau de proie, singe, homme... La deuxième partie de son programme nous ramena à l'époque contemporaine — cette partie est en effet complètement différente de la précédente — puisque le mime incarne notamment un chef d'orchestre. Les applaudissements répétés prouvèrent que M. Amiel avait touché son public. Son art, fait de sensibilité corporelle et spirituelle où tous les mouvements sont étudiés à la perfection, fut une révélation pour les nombreux spectateurs.
A l'issue du spectacle, Mme et M. André Stauffer eurent la gentillesse de recevoir chez eux à dîner M. Amiel et son épouse, de même que des représentants du spectacle et de la Maison de la Culture du Havre.
En résumé, soirée très réussie au cours de laquelle M. Amiel nous disait encore le plaisir d'être au Havre pour faire connaître son art.

Réunion annuelle des Suisses de Bretagne et de Normandie à Fontenai-sur-Orne (Département de l'Orne), le dimanche 23 avril 1978.

Jusqu'en 1975, cette réunion groupait — une fois l'an uniquement, les Suisses de Normandie.
Depuis lors, à la suite du rattachement de la Bretagne et de ses quatre départements à l'arrondissement consulaire du Havre, cette réunion annuel comprend nos compatriotes de deux provinces françaises.
Depuis quelques années également, il est de tradition de se réunir à Fontenai-sur-Orne, petite localité relativement centrale par rapport à l'étendue de l'arrondissement consulaire du Havre comprenant actuellement neuf départements.
Nos compatriotes peuvent ainsi s'y déplacer pour la journée. Une vaste salle de restaurant permet d'accueillir nos compatriotes en provenance de plusieurs départements (en 1977, nous fûmes 130 participants). De plus, un grand parking pour les véhicules automobiles ne pose aucun problème aux nombreux conducteurs, que ce soit à l'arrivée ou lorsqu'il s'agit de se quitter pour retrouver le chemin de ses habitudes.

☆

Suisses de France

Abonnez-vous au *Messager Suisse* (11 numéros)
Vous y trouverez :
une revue de presse suisse
une chronique politique vous tenant régulièrement au courant des votations fédérales
une rubrique philatélique
une rubrique sportive
des mots croisés
une chronique artistique
une chronique littéraire
Prix de l'abonnement : F 45. — (Ab. de soutien à partir de F 50) par C.C.P. 12 273 27 Paris ou par chèque bancaire au siège de la Rédaction.
Suisses de France, vous qui êtes abonnés, pourquoi tant de retard dans le paiement de votre abonnement 1978 ? Tous ceux qui, ayant reçu deux rappels, verront le service de notre publication interrompu s'ils n'ont pas réglé leur abonnement fin juin.

☆

hôpital suisse de paris

TÉLÉPHONE 644 40-00

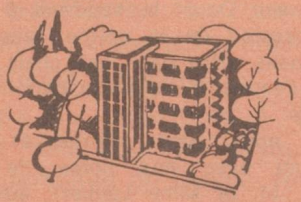

au service de notre colonie

MÉDECINE GÉNÉRALE
(admission dès l'âge de 15 ans) et
GÉRIATRIE

CONSULTATIONS
(tous les jours sur rendez-vous)

DISPENSAIRE
(lundi, jeudi après-midi sur rendez-vous)

A votre disposition également :

RADIOLOGIE, LABORATOIRE D'ANALYSES MÉDICALES, KINÉSITHÉRAPIE
(tous les jours sur rendez-vous)

CONVENTIONNÉ AVEC LA SÉCURITÉ SOCIALE ET AGRÉÉ PAR LES MUTUELLES
(prise en charge directe par ces organismes au maximum autorisé).

CONVENTIONNÉ ÉGALEMENT AVEC L'HOSPITALISATION A DOMICILE

Pour de plus amples renseignements prière de s'adresser au secrétariat médical de l'Hôpital, 10, rue Minard C.C.P. Paris 6517-62
92 - ISSY-LES-MOULINEAUX