Son nouveau directeur Georges O. Robert-Tissot

Autor(en): **Gilliéron, Jean-Louis**

Objekttyp: **Article**

Zeitschrift: **Le messager suisse de France : revue mensuelle de la Colonie suisse de France**

Band (Jahr): **9 (1963)**

Heft 11

PDF erstellt am: **31.05.2024**

Persistenter Link: https://doi.org/10.5169/seals-849029

Nutzungsbedingungen

Die ETH-Bibliothek ist Anbieterin der digitalisierten Zeitschriften. Sie besitzt keine Urheberrechte an den Inhalten der Zeitschriften. Die Rechte liegen in der Regel bei den Herausgebern.
Die auf der Plattform e-periodica veröffentlichten Dokumente stehen für nicht-kommerzielle Zwecke in Lehre und Forschung sowie für die private Nutzung frei zur Verfügung. Einzelne Dateien oder Ausdrucke aus diesem Angebot können zusammen mit diesen Nutzungsbedingungen und den korrekten Herkunftsbezeichnungen weitergegeben werden.
Das Veröffentlichen von Bildern in Print- und Online-Publikationen ist nur mit vorheriger Genehmigung der Rechteinhaber erlaubt. Die systematische Speicherung von Teilen des elektronischen Angebots auf anderen Servern bedarf ebenfalls des schriftlichen Einverständnisses der Rechteinhaber.

Haftungsausschluss

Alle Angaben erfolgen ohne Gewähr für Vollständigkeit oder Richtigkeit. Es wird keine Haftung übernommen für Schäden durch die Verwendung von Informationen aus diesem Online-Angebot oder durch das Fehlen von Informationen. Dies gilt auch für Inhalte Dritter, die über dieses Angebot zugänglich sind.

Ein Dienst der *ETH-Bibliothek*
ETH Zürich, Rämistrasse 101, 8092 Zürich, Schweiz, www.library.ethz.ch

http://www.e-periodica.ch

Son nouveau Directeur

Georges O. Robert-Tissot

★ ★ ★

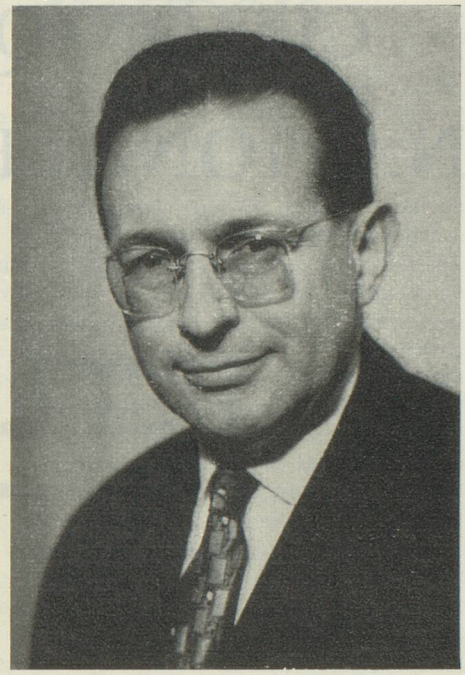

Le 26 septembre 1963, le Conseil d'Administration a nommé M. Georges O. Robert-Tissot, Directeur général de notre Compagnie.

Né à Genève en 1918, Dr en droit, M. Robert-Tissot a rempli des fonctions de direction, à la fois dans les assurances et dans l'industrie mécanique.

En effet, il collabora d'abord à la direction de la Compagnie d'Assurance transport « La Suisse », et organisa ensuite la branche transport de l'Union Suisse à Genève. Puis, après avoir été sous-directeur des Ateliers de construction mécanique de Vevey S.A., il créa et dirigea l'organisation en Suisse romande d'une société d'assurance automobile. Il était par ailleurs conseiller juridique d'U.S. Rubber Overseas S.A.

En appelant un directeur, dont la formation est aussi complète, le Conseil a voulu manifester la vitalité de notre Chambre de commerce et assurer à chacun de nos membres tous les services qu'exige le développement accéléré des relations commerciales actuelles. Cette évolution oblige nombre d'entreprises à effectuer des modifications de structure, des changements d'orientation, des implantations nouvelles et des regroupements qui franchissent les frontières. Notre Chambre de commerce doit pouvoir les aider.

En chargeant dans ce but, M. Robert-Tissot d'élargir les services commerciaux de notre Compagnie, le Conseil entend que la Chambre de commerce suisse en France soit à même de faire face aux problèmes que ses adhérents auraient à résoudre dans ces domaines.

Pour remplir cette tâche, M. Robert-Tissot aura pour adjoint M. Gustave Kuenzler, licencié en droit, qui assumera la responsabilité des services commerciaux et administratifs.

Quant à nos services d'information, ils continueront à être assurés par M. Raymond Couvreu, qui garde la tâche de renseigner à la fois nos membres et l'opinion publique sur toutes les questions qui intéressent l'économie de nos deux pays.

Avec cet état-major, nous espérons que notre Compagnie pourra, comme dans le passé, contribuer pour une large part au développement harmonieux des relations économiques franco-suisses que les temps présents favorisent si heureusement.

Jean-Louis GILLIÉRON,
Président
de la Chambre de commerce suisse en France.

Editorial publié dans la « Revue de la Chambre de Commerce suisse en France ».

Rappelons que l'intérim a été assuré par le Bureau sous la vice-présidence de M. Jean-Otto Frey qui, avouons-le, n'eut pas la tâche facile.

En effet, la présidence de la Chambre suisse de commerce en France n'est pas seulement un honneur, mais exige de nombreux sacrifices de la part de celui qui l'accepte. Par ailleurs, le directeur, M. Gilliand, ayant donné sa démission, il fallait également lui trouver un successeur. Après de longs et nombreux pourparlers, avec son bon sens habituel, son amicale rudesse et son dévouement illimité, M. Jean-Otto Frey sut mener à bien ses efforts et trouver les personnes compétentes, soit en ce qui concerne le président, M. Gilliéron, et le directeur, M. Robert-Tissot, nous prouvant une fois de plus, si les circonstances l'avaient permis, qu'il eût fait un dynamique président.

La Réd.