Zeitschrift: Schweizer Schule
Herausgeber: Christlicher Lehrer- und Erzieherverein der Schweiz
Band: 27 (1940)
Heft: 12: La Suisse romande

Artikel: Les groupements de la jeunesse catholique de la Suisse romande
Autor: Rossel, E.
DOI: https://doi.org/10.5169/seals-535244

Nutzungsbedingungen
Die ETH-Bibliothek ist die Anbieterin der digitalisierten Zeitschriften auf E-Periodica. Sie besitzt keine Urheberrechte an den Zeitschriften und ist nicht verantwortlich für deren Inhalte. Die Rechte liegen in der Regel bei den Herausgebern beziehungsweise den externen Rechteinhabern. Das Veröffentlichen von Bildern in Print- und Online-Publikationen sowie auf Social Media-Kanälen oder Webseiten ist nur mit vorheriger Genehmigung der Rechteinhaber erlaubt. Mehr erfahren

Conditions d'utilisation
L'ETH Library est le fournisseur des revues numérisées. Elle ne détient aucun droit d'auteur sur les revues et n'est pas responsable de leur contenu. En règle générale, les droits sont détenus par les éditeurs ou les détenteurs de droits externes. La reproduction d'images dans des publications imprimées ou en ligne ainsi que sur des canaux de médias sociaux ou des sites web n'est autorisée qu'avec l'accord préalable des détenteurs des droits. En savoir plus

Terms of use
The ETH Library is the provider of the digitised journals. It does not own any copyrights to the journals and is not responsible for their content. The rights usually lie with the publishers or the external rights holders. Publishing images in print and online publications, as well as on social media channels or websites, is only permitted with the prior consent of the rights holders. Find out more

Download PDF: 09.07.2025

ETH-Bibliothek Zürich, E-Periodica, https://www.e-periodica.ch

SCHWEIZER SCHULE

HALBMONATSSCHRIFT FÜR ERZIEHUNG UND UNTERRICHT

OLTEN + 15. OKTOBER 1940 27. JAHRGANG + Nr. 12

Les groupements de la jeunesse catholique de la Suisse romande

La jeunesse catholique de la Suisse romande est groupée dans *l'Association Romande de la Jeunesse Catholique* qui compte environ 16,000 membres, répartis en deux branches, masculine et féminine.

L'Association porte le caractère fédératif de notre pays, car elle groupe essentiellement les Fédérations cantonales de jeunesse des six cantons de la Suisse romande. De plus elle réunit les jeunes de quatre diocèses différents : de Lausanne, Genève et Fribourg, du Jura bernois (diocèse de Bâle), du Valais romand et des paroisses dépendant de l'Abbaye de St-Maurice.

L'Association a pour but de mettre en collaboration les groupements de jeunesse des divers cantons romands, de prévoir des campagnes et des manifestations communes, de promouvoir tout ce qui peut contribuer au développement de la vie chrétienne et de l'Action Catholique chez les jeunes de notre pays romand.

Elle a à sa tête un *Comité romand*, qui est l'organe central et qui est formé des directeurs et des présidents et présidentes de chaque canton, des aumôniers généraux et des présidents des mouvements spécialisés. Ce comité qui se réunit plusieurs fois par année, est dirigé par un président et un aumônier général romand désignés par les Evêques de la Suisse romande.

Parmi les campagnes communes il faut signaler entre autres le *Service Romand du Soldat* qui s'est développé surtout depuis la dernière mobilisation générale de septembre 1939. Il a pour but de procurer une aide spirituelle et morale à nos jeunes soldats catholiques soit mobilisés, soit dans les Ecoles de recrues. Il publie un Bulletin très apprécié « Frères d'Armes » et procure du matériel de correspondance (papier à lettre et cartes postales) à nos soldats. Ce service est dirigé par M. Jo. Baeriswyl (rue du Contrat Social 1, Genève). C'est l'Association romande qui a édité le « Manuel du Soldat », livre de prière qui a eu un très gros succès, puisque sorti de presse en janvier 1940, il en est déjà à sa deuxième édition qui est presque épuisée.

C'est l'Association romande également qui préparait l'année dernière un pèlerinage à Rome de la jeunesse catholique de la Suisse romande à l'occasion du congrès jociste qui devait avoir lieu à Rome. Plus de 1500 jeunes gens et jeunes filles étaient inscrits pour cette grande manifestation de l'Action Catholique; la guerre en a malheureusement empêché la réalisation et ce fut un sacrifice bien dur pour nos jeunes de renvoyer leur pèlerinage à des temps meilleurs.

*

En-dessous de cette organisation centrale chaque canton romand possède une *Association cantonale de Jeunesse catholique* groupant les divers mouvements de jeunesse du canton; chaqun a à sa tête un co-

mité cantonal avec l'assistance d'un prêtre qui est le directeur cantonal des jeunes.

Il y a quelques années la jeunesse catholique romande comprenait essentiellement les Cercles paroissiaux, appelés souvent Société des jeunes gens ou Société des jeunes filles. Ces dernières années sont venus s'y ajouter d'abord les *Eclaireurs catholiques*, très actifs en Suisse romande, et qui sont fédérés dans l'A. R. E. C. (Association Romande des Eclaireurs Catholiques). Ensuite sont arrivés peu à peu les divers mouvements spécialisés : J. O. C. (Jeunesse Ouvrière Chrétienne), J. E. C. (Jeunesse Etudiante Chrétienne), J. A. C. (Jeunesse Agricole Chrétienne), J. I. C. (Jeunesse Indépendante Chrétienne). Les deux premiers mouvements, J. O. C. et J. E. C. sont une organisation centrale plus forte avec un secrétariat romand, tandis que les deux derniers laissent une plus large part à l'autonomie cantonale. Pour être complet il faut ajouter que chaque mouvement a une branche parallèle pour les jeunes filles ; de là les appellations de J. O. C. F., de J. E. C. F., de J. A. C. F. et de J. I. C. F.

Si tous nos groupements de jeunesse se rattachent de plus ou moins près à l'Action Catholique, il est nécessaire de parler un peu plus spécialement des *mouvements spécialisés* que l'on a appelés avec raison « l'aile marchante de l'Action Catholique ». Avec le Pape Pie XI nous y voyons une des plus belles promesses pour l'avenir de l'Eglise dans notre monde moderne.

Ce qui fait le caractère particulier des divers mouvements spécialisés, c'est qu'ils sont des mouvements d'apostolat des jeunes par les jeunes et qu'ils veulent rendre plus chrétiens les divers milieux sociaux pour lesquels ils ont été créés. Un des efforts principaux de ces mouvements a été de s'adapter à notre mentalité suisse, à nos besoins de vie chrétienne de chez nous. Si au début ils se sont inspirés des mouvements similaires de France et de Belgique — combien le leur a-t-on reproché! — il faut reconnaître qu'actuellement ils ont trouvé des formules et des méthodes parfaitement adaptées à notre pays.

Nos mouvements ont pour but direct l'apostolat des jeunes par les jeunes; réalisant le mot de Pie XI : « Les premiers apôtres des ouvriers seront les ouvriers », les jeunes de nos mouvements s'efforcent de conquérir au Christ la jeunesse de leurs différents milieux de vie, ouvriers, étudiants, agriculteurs.

De là des campagnes précises, préparées minutieusement dans les journées d'étude et les réunions; de là la méthode de l'enquête menée sérieusement et judicieusement pour se rendre compte des besoins du milieu. L'enquête du reste ne porte pas uniquement sur les lacunes ou les déficiences, mais elle doit faire découvrir aussi le bien qui existe, le côté positif des choses. Selon cette excellente méthode, si profondément pédagogique : Voir - Juger - Agir, l'enquête aboutit à des mots d'ordre, à des réalisations pratiques qui doivent peu à peu transformer et améliorer le milieu de vie.

Et tout cela nos jeunes le réalisent dans une grande atmosphère de joie et d'enthousiasme, de charité et de conquête qui leur gagne de plus en plus la sympathie générale. Si l'on est au début un peu étonné devant certaines manifestations de forme nouvelle, il faut cependant reconnaître l'arbre à ses fruits. Les fruits de l'apostolat de nos jeunes sont évidents, souvent magnifiques et inespérés; dès lors l'arbre qui les a produits est sain et mérite l'approbation de tous ceux qui se préoccupent de l'avenir de notre jeunesse. Du reste selon les directives le l'Action Catholique, rien ne se fait sans l'assistance des aumôniers et sans l'approbation de la hiérarchie.

L'on s'étonne souvent du dynamisme des mouvements spécialisés. La véritable cause de cette force interne, c'est qu'à la base de leur action nos jeunes sentent le besoin

d'une vie spirituelle intense. Pour entretenir cette vie intérieure, ils comprennent la nécessité de journées de récollection, de retraites, la nécessité surtout de la méditation de l'Evangile où la personne et la doctrine du Christ leur apparaissent dans toute leur lumière. C'est un des traits les plus frappants et les plus consolants que cette union intime des jeunes avec le Christ, avec le Christ vivant et aimant : selon le mot d'un jeune jociste : « Sans Lui dans le monde moderne nous ne pouvons rien faire, puis-

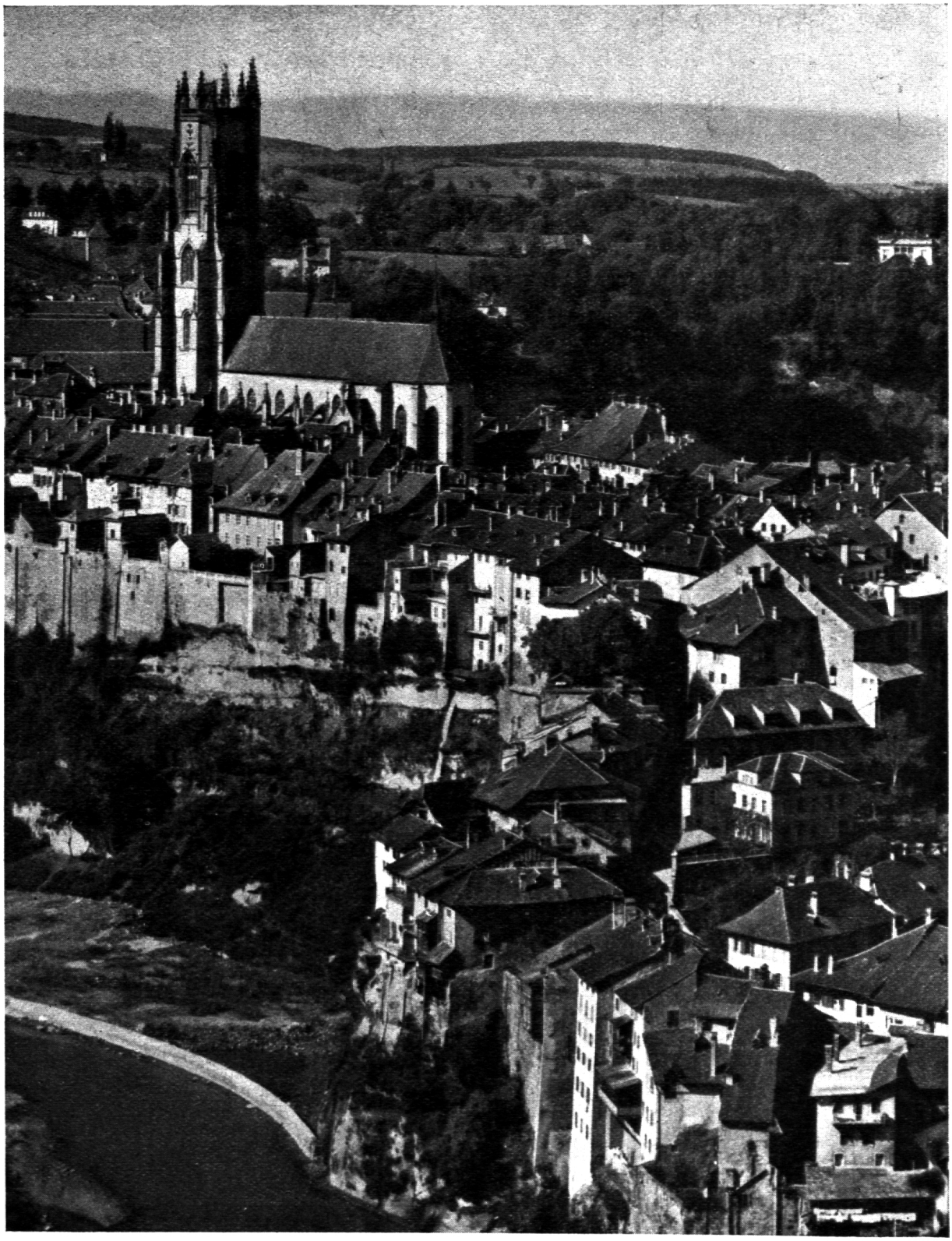

Freiburg: Bourg mit der Kathedrale St. Nicolas (14./15. Jahrhundert).

qu'Il est notre force, notre vie, notre idéal ». Il y a dans nos mouvements une véritable spiritualité toute moderne, adaptée aux besoins de notre temps, une fraîcheur également de vie chrétienne vraiment bienfaisante et entraînante. Il suffit de parcourir un livre de méditations jocistes ou ces admirables « Méditations Jécistes » de Jean Le Presbytre pour en être vivement frappé.

Un des points essentiels de la vie des mouvements spécialisés c'est le choix et la formation des « *militants* ». Le militant est le jeune qui se donne totalement à son mouvement, qui a compris le sens de l'apostolat et qui porte au cœur l'inquiétude des âmes des jeunes, qui l'entourent. Sans doute tous ne peuvent pas devenir des militants, car il faut pour cela des qualités naturelles et surnaturelles spéciales. Mais une fois formés, c'est parmi eux que l'on trouve actuellement toute une phalange de jeunes catholiques qui rayonnent leur vie chrétienne et qui sont pour leurs camarades des exemples et des entraîneurs. C'est à eux surtout que l'on doit cette victoire sur le respect humain qui est une des caractéristiques des jeunes de l'Action Catholique. Si l'on songe au mal effrayant qu'a causé aux jeunes des générations précédentes ce terrible respect humain, cette peur du « qu'en dira-t-on », on ne peut que saluer avec joie le cran et la vaillance de nos jeunes militants dans l'affirmation et la pratique de leur foi catholique. On se rend compte de toute la force qu'il y a pour eux dans leur magnifique devise : « Fiers, Purs, Joyeux et Conquérants ».

Pour se rendre compte de l'activité de nos mouvements de jeunesse il est nécessaire de connaître les divers journaux par lesquels ils s'efforcent d'élargir leur apostolat et d'influencer leur milieu. Pour les Jocistes c'est « *La Jeunesse Ouvrière* », journal de masse très vivant et de plus en plus répandu en Suisse romande; les Jacistes ont pour organe « *La Gerbe* », tandis que les Jecistes publient un excellent journal d'étudiants « *Joie* » et les Eclaireurs leur alerte revue « *Entre Nous* ». Les diverses jeunesses féminines sont unies dans leur journal très vivant et très sympathique «*Viens* » qui tire à plus de 6000 exemplaires. En décembre dernier tous les mouvements se sont réunis pour publier un numéro spécial « *Les jeunes au service du pays* » qui a été tiré à 35,000 exemplaires. Pour plusieurs mouvements le journal est un puissant moyen de rayonnement et de conquête : voilà pourquoi la vente et la diffusion du journal est un élément important de leur activité.

*

Pour être complet il nous faut signaler encore les sections de la Société des Etudiants suisses et les *Congrégations de la Sainte Vierge* que Pie XI appelait si justement les « auxiliaires de l'Action Catholique », car elles contribuent à former les jeunes à une piété solide sans laquelle leur action ne serait qu'extérieure. Si les Congrégations de jeunes gens sont rares en Suisse romande, celles de jeunes filles, par contre existent dans un grand nombre de paroisses. Pour elles paraît une publication « Notre Vie Mariale », qui forme un supplément du journal « Viens ».

Telle est dans ses lignes générales l'organisation de la jeunesse catholique de la Suisse romande avec sa physionomie actuelle. Si elle n'a pas à sa disposition une centrale aussi puissante et aussi bien organisée que celle que possède à Lucerne les S. K. J. V., elle n'en a pas moins une grande activité. Dans la variété de ses divers mouvements elle s'efforce de promouvoir dans notre jeunesse une vie chrétienne intense et veut contribuer par là à l'extension toujours plus grande du règne du Christ dans notre pays.

Abbé Et. Rossel.
aumônier général romand.

Bibliographie.

Toute une littérature existe sur nos mouvements de jeunesse. Pour ceux de nos lecteurs que cela intéresse

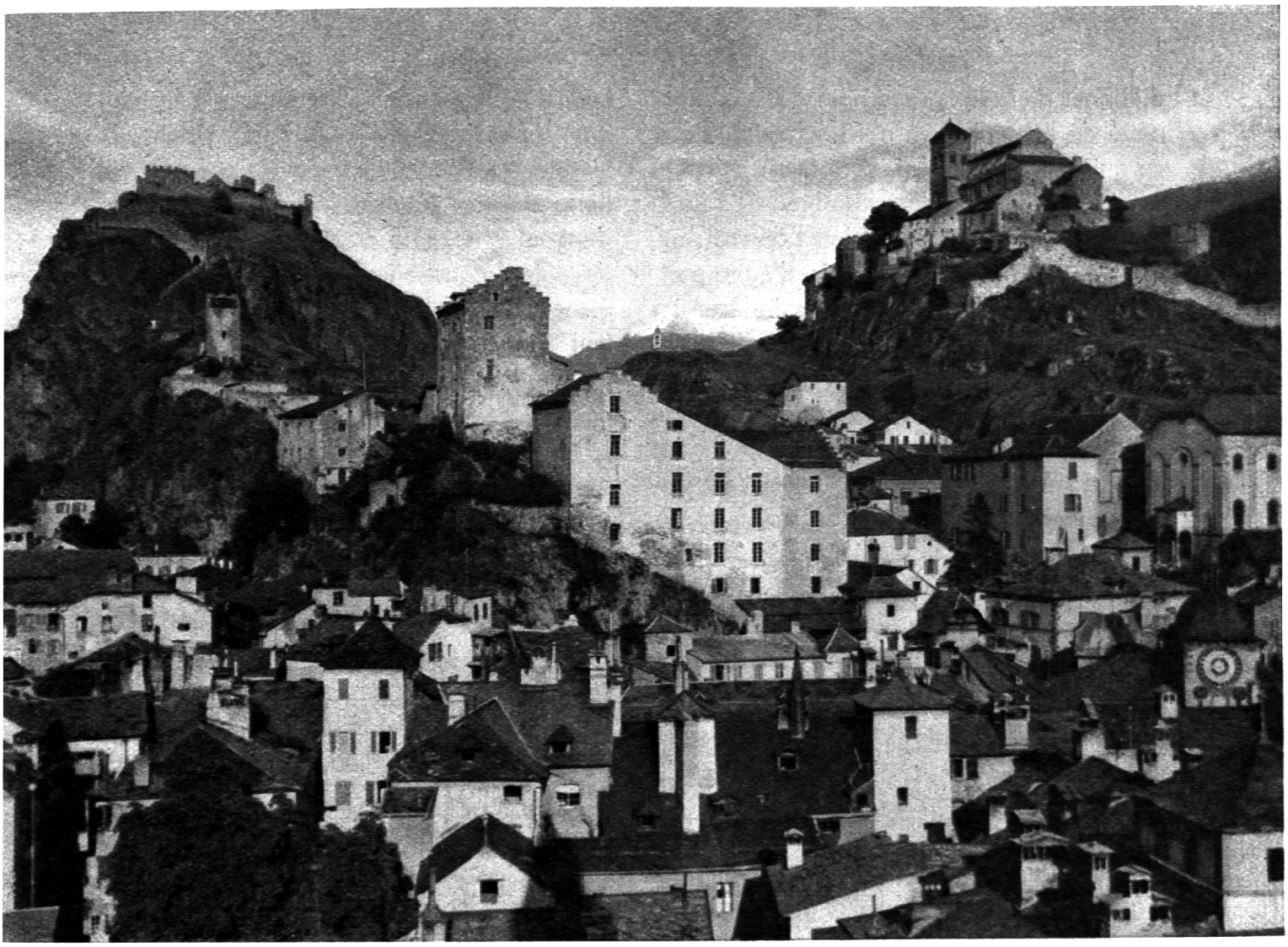

Sitten mit Valeria (rechts, 12./13. Jahrhundert), Tourbillon (links, 1294) und Schloss Majoria (Mitte, 13. Jahrhundert resp. 1539).

nous donnons ci-dessous l'indication de quelques ouvrages spéciaux.

1. « L'Action Catholique spécialisée », par Bayart;
   « Manuel de la J. O. C. »;
   « La lumière nouvelle », par L. Berne;
   au Secrétariat de la J. O. C. (Rue Jacques-Balmat, Genève).
2. « J. E. C.-Présentation »;
   « Les cadets de la J. E. C. »;
   « Méditations Jécistes », de Jean Le Presbytre;
   au Secrétariat de la J. E. C. (Collège St-Michel, Fribourg).
3. « Manuel de la J. A. C. »
   dans les Secrétariats cantonaux.

Essais de rénovation des méthodes et des programmes primaires dans les écoles du canton de Fribourg

Quelques essais pédagogiques ont été tentés depuis dix ans dans les écoles primaires du canton de Fribourg, qui ont suscité quelque intérêt au-delà de nos frontières. Ils se rapportent les uns à la méthode, les autres au programme.

I.

Les étapes de l'assimilation intellectuelle que les Allemands appellent *Formal-Stufen* étaient inconnues de notre pédagogie au commencement du XXme siècle. Nos instituteurs y furent initiés entre 1906 et 1914, selon un système harmonisé à la fois à la théorie aristolécienne de la connaissance et à la mentalité française. Dès ce moment, l'emploi en fut généralisé. Cependant les novateurs de Genève et d'ailleurs menaient une campagne violente contre le mode tra-