Nécrologie

Autor(en): **Dapples, C.**

Objekttyp: **Obituary**

Zeitschrift: **Schweizer Archiv für Tierheilkunde SAT : die Fachzeitschrift für Tierärztinnen und Tierärzte = Archives Suisses de Médecine Vétérinaire ASMV : la revue professionnelle des vétérinaires**

Band (Jahr): **123 (1981)**

PDF erstellt am: **02.05.2024**

Nutzungsbedingungen

Die ETH-Bibliothek ist Anbieterin der digitalisierten Zeitschriften. Sie besitzt keine Urheberrechte an den Inhalten der Zeitschriften. Die Rechte liegen in der Regel bei den Herausgebern.
Die auf der Plattform e-periodica veröffentlichten Dokumente stehen für nicht-kommerzielle Zwecke in Lehre und Forschung sowie für die private Nutzung frei zur Verfügung. Einzelne Dateien oder Ausdrucke aus diesem Angebot können zusammen mit diesen Nutzungsbedingungen und den korrekten Herkunftsbezeichnungen weitergegeben werden.
Das Veröffentlichen von Bildern in Print- und Online-Publikationen ist nur mit vorheriger Genehmigung der Rechteinhaber erlaubt. Die systematische Speicherung von Teilen des elektronischen Angebots auf anderen Servern bedarf ebenfalls des schriftlichen Einverständnisses der Rechteinhaber.

Haftungsausschluss

Alle Angaben erfolgen ohne Gewähr für Vollständigkeit oder Richtigkeit. Es wird keine Haftung übernommen für Schäden durch die Verwendung von Informationen aus diesem Online-Angebot oder durch das Fehlen von Informationen. Dies gilt auch für Inhalte Dritter, die über dieses Angebot zugänglich sind.

Ein Dienst der *ETH-Bibliothek*
ETH Zürich, Rämistrasse 101, 8092 Zürich, Schweiz, www.library.ethz.ch

http://www.e-periodica.ch

The Williams and Wilkins Co., Baltimore (1969). – *Moberg R.:* The White Blood Picture in Sexually Mature Female Cattle with Special Reference to Sexual Conditions. Almqvist and Wiksells Boktryckeri AB, Uppsala (1955). – *Schalm O. W., Jain N. C.* and *Caroll E. J.:* Veterinary Hematology. Lea and Febiger, Philadelphia (1975). – *Stirnimann J., Stämpfli G.* und *Gerber H.:* Eisen- und Kupfergehalt des Serums und Rotes Blutbild der Simmentaler Kuh während Trächtigkeit und Puerperium, Schweiz. Arch. Tierheilk., *116,* 231–243, (1974).

Verdankungen

Dem Eidg. Statistischen Amt, insbesondere den Herren H. P. Ittig und E. Moser möchten wir für ihre Mithilfe bei der statistischen Auswertung bestens danken. Ebenso gebührt unser Dank den Laborantinnen der Klinik für Nutztiere und Pferde und Frl. Grimm vom Institut für Tierzucht für die graphischen Darstellungen.

Manuskripteingang: 24.9.1980

NÉCROLOGIE

Alfred Vaucher, Vétérinaire à Yverdon

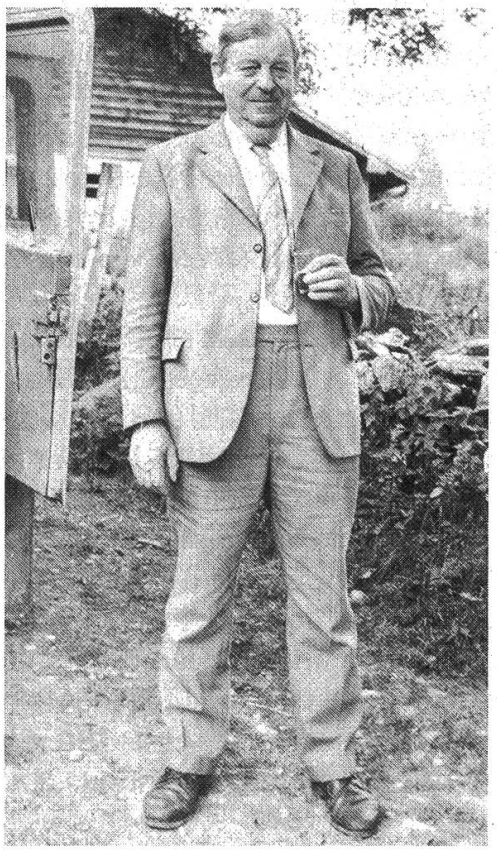

Les vétérinaires vaudois ont eu le grand chagrin de perdre récemment un de leurs membres vétérans en la personne de Monsieur Alfred Vaucher, médecin-vétérinaire à Yverdon.

Né en 1892 aux Verrières, Alfred Vaucher y a suivi ses classes primaires et secondaires avant de fréquenter le gymnase de Neuchâtel où il obtient son certificat de maturité fédérale. Puis il entre à l'Université de la même ville et passe son premier examen propédeutique. Il s'inscrit alors à la Faculté vétérinaire de l'Université de Berne et obtient le diplôme fédéral de vétérinaire.

Un stage à Lausanne précède son installation de vétérinaire praticien à Yverdon à la fin de la première guerre mondiale. C'est ici qu'il a exercé son art pendant des décennies avec une grande compétence et une belle conscience professionnelle, ce qui lui a valu d'être nommé à des fonctions officielles à l'Etat et à la Commune. Il a été entre autres vétérinaire délégué de district, inspecteur des viandes et administrateur des abattoirs d'Yverdon. A cette époque lointaine, l'exercice de la profession se faisait encore à cheval ou à bicyclette, cela aussi bien de jour que de nuit.

Grand ami et fin connaisseur des chevaux, Vaucher a accompli son service militaire dans la cavalerie durant les mobilisations de 1914–18. Pendant la seconde guerre mondiale, il commanda, avec le grade de lieutenant-colonel, le poste ralliement chevaux 2 et eut à s'occuper des chevaux de la Division polonaise refoulés dans le Jura et internés en Suisse.

Son amour et sa passion pour les chevaux, Alfred Vaucher le démontre aussi au sein de la Société pour l'amélioration de la race chevaline dans le comité de laquelle il a siégé pendant de nombreuses années. Passionné des sports équestres et du trot attelé en particulier, il participa à de nombreuses courses au trot attelé et pratiqua l'équitation jusqu'à un âge avancé.

Vaucher possédait un esprit scientifique et critique développé. Il a présenté plusieurs conférences à la Société vaudoise des vétérinaires, en particulier sur le rôle de la farine d'os dans l'alimentation et sur le cheval trotteur. Il a traité ce dernier sujet d'une façon très personnelle en faisant intervenir les mécanismes de la locomotion du cheval et le rôle spécifique de la cravache.

Alfred Vaucher était aussi un homme de société. Il fréquentait volontiers les assises de la Société vaudoise des vétérinaires, cependant moins régulièrement pendant les dernières années de sa vie. Par ailleurs, il mit ses vastes connaissances humaines au service de différentes communautés, comme le Conseil de la Caisse d'Epargne et de Prévoyance d'Yverdon, la Société du Journal d'Yverdon SA, le parti libéral yverdonnois, le Rotary et la Société neuchâteloise d'Yverdon. Jusqu'à l'année dernière il participait avec plaisir à la réunion annuelle des Vétérans de la Faculté vétérinaire de l'Université de Berne qui se tient au début de l'été.

Notre confrère a élevé quatre enfants, deux filles et deux fils, aujourd'hui médecins. Il avait eu la grande douleur de perdre sa femme en 1957.

De cette forte personnalité, dotée d'une santé de fer, les vétérinaires vaudois garderont un souvenir ému et ils présentent à ses enfants et à sa famille leur très sincère sympathie.

Ch. Dapples, Lausanne