Riacquisire le competenze di difesa

Autor(en): **Righenzi, Tommaso**

Objekttyp: **Article**

Zeitschrift: **Rivista Militare Svizzera di lingua italiana : RMSI**

Band (Jahr): **95 (2023)**

Heft 2

PDF erstellt am: **16.05.2024**

Persistenter Link: https://doi.org/10.5169/seals-1046579

Nutzungsbedingungen

Die ETH-Bibliothek ist Anbieterin der digitalisierten Zeitschriften. Sie besitzt keine Urheberrechte an den Inhalten der Zeitschriften. Die Rechte liegen in der Regel bei den Herausgebern.
Die auf der Plattform e-periodica veröffentlichten Dokumente stehen für nicht-kommerzielle Zwecke in Lehre und Forschung sowie für die private Nutzung frei zur Verfügung. Einzelne Dateien oder Ausdrucke aus diesem Angebot können zusammen mit diesen Nutzungsbedingungen und den korrekten Herkunftsbezeichnungen weitergegeben werden.
Das Veröffentlichen von Bildern in Print- und Online-Publikationen ist nur mit vorheriger Genehmigung der Rechteinhaber erlaubt. Die systematische Speicherung von Teilen des elektronischen Angebots auf anderen Servern bedarf ebenfalls des schriftlichen Einverständnisses der Rechteinhaber.

Haftungsausschluss

Alle Angaben erfolgen ohne Gewähr für Vollständigkeit oder Richtigkeit. Es wird keine Haftung übernommen für Schäden durch die Verwendung von Informationen aus diesem Online-Angebot oder durch das Fehlen von Informationen. Dies gilt auch für Inhalte Dritter, die über dieses Angebot zugänglich sind.

Ein Dienst der *ETH-Bibliothek*
ETH Zürich, Rämistrasse 101, 8092 Zürich, Schweiz, www.library.ethz.ch

http://www.e-periodica.ch

Riacquisire le competenze di difesa

magg SMG Tommaso Righenzi

maggiore SMG Tommaso Righenzi,
comandante battaglione fanteria di montagna 30

La caduta del muro di Berlino nel 1989 ha cambiato la situazione della sicurezza in Europa e del mondo da un giorno all'altro. Le forze armate hanno dovuto cercare e trovare il loro ruolo in questa nuova realtà geo-politica.

L'Esercito svizzero, dal canto suo, e per logica conseguenza, ha focalizzato le sue competenze durante gli ultimi decenni nell'ambito di impieghi sussidiari a favore delle autorità civili (come la protezione d'opere e l'aiuto in caso di catastrofe). La competenza di difesa da un attacco militare è stata ridotta al mantenimento minimo delle competenze. Poca teoria e ancora meno pratica.

L'invasione dell'Ucraina il 24 febbraio 2022 da parte delle truppe russe, ha mostrato come la visione di un'Europa pacifica si possa incrinare molto velocemente e come i conflitti armati siano ancora possibili in Europa. Si tratta quindi di considerare questa nuova situazione di minaccia e di rimettere in primo piano la capacità di difesa dell'esercito. Questa maggiore attenzione alla difesa presuppone un piano di ciò che deve essere cambiato in termini di dottrina, struttura organizzativa, addestramento e impiego dell'esercito.

In seguito allo scoppio della guerra in Ucraina, su richiesta delle Commissioni della politica di sicurezza, il 7 settembre 2022 il Consiglio federale ha adottato un rapporto complementare al rapporto sulla politica di sicurezza 2021. Tale documento contiene una prima analisi della guerra e delle sue conseguenze e illustra le opportunità di cooperazione internazionale nel settore della politica di sicurezza, in particolare con la NATO e l'UE. Tuttavia, sebbene la situazione della sicurezza in Europa sia cambiata radicalmente, le ricadute del conflitto sull'esercito si riflettono nel rapporto complementare soltanto in parte. In particolare, non mostra come si intende rafforzare la capacità di difesa e utilizzare le risorse finanziarie aggiuntive per l'esercito.

Val la pena qui ricordare, che l'esercito ha un piano strategico ben preciso, iniziato anni fa. Esso si basa sui documenti approvati dal DDPS:

- "Difesa aerea del futuro"[1];
- "Il futuro delle truppe di terra"[2];
- "Concetto generale ciber"[3];
- Concetto sul futuro dell'esercito – Una sintesi dei tre rapporti di base[4].

Questi documenti forniscono un'analisi completa delle possibili minacce future e delle possibili risposte ad esse, così come pongono delle basi concettuali solide, sufficienti a delineare la strategia futura.

"INIZIO30"

Basandosi sulle direttive del Comando operazioni, e soprattutto sugli ordini ricevuti dalla Divisione territoriale 3, nel recente mese di febbraio sono cominciati i lavori di pianificazione per il 2023 del battaglione fanteria di montagna 30, nello specifico con il rapporto d'appoggio battaglione, svoltosi nel settore della Svizzera centrale.

Queste prime giornate di lavoro, sono servite allo stato maggiore di battaglione, in stretta collaborazione con i partner esterni (BLEs, Settore coordinazione 3, Comando IDR di fanteria 18, Centro di competenza sistemi di

condotta e specialistici delle forze terrestri) a porre le basi per la pianificazione del prossimo servizio di perfezionamento della truppa (corso di ripetizione) che si svolgerà in autunno 2023.
Lo sforzo principale che verrà posto durante i prossimi servizi del battaglione fanteria di montagna 30 sarà proprio quello di allenare le diverse procedure d'impiego in ambito del combattimento di gruppi armati, azioni offensive e difensive (di giorno, così come di notte).

Il cambiamento inizia dal singolo

Spetta a ognuno di noi, avere un approccio diverso riguardo al servizio militare e nello specifico, ai corsi di ripetizione. L'importanza di mantenere una costante preparazione fisica e mentale, in modo da essere pronti a far fronte a possibili compiti futuri, deve diventare la "raison d'être" di ogni cittadino-soldato ancora incorporato.
Ad ogni chiamata in servizio, occorre, oggi più che mai, rispondere "presente".

L'unico modo per riacquisire le competenze tecnico e tattiche in ambito di difesa, in previsione di possibili impieghi "robusti", è quella di impegnarsi qualora fossimo chiamati a fare la nostra parte… SEMPRE e OVUNQUE!

UMSETZUNG - PORTFOLIO DER EINSATZVERFAHREN

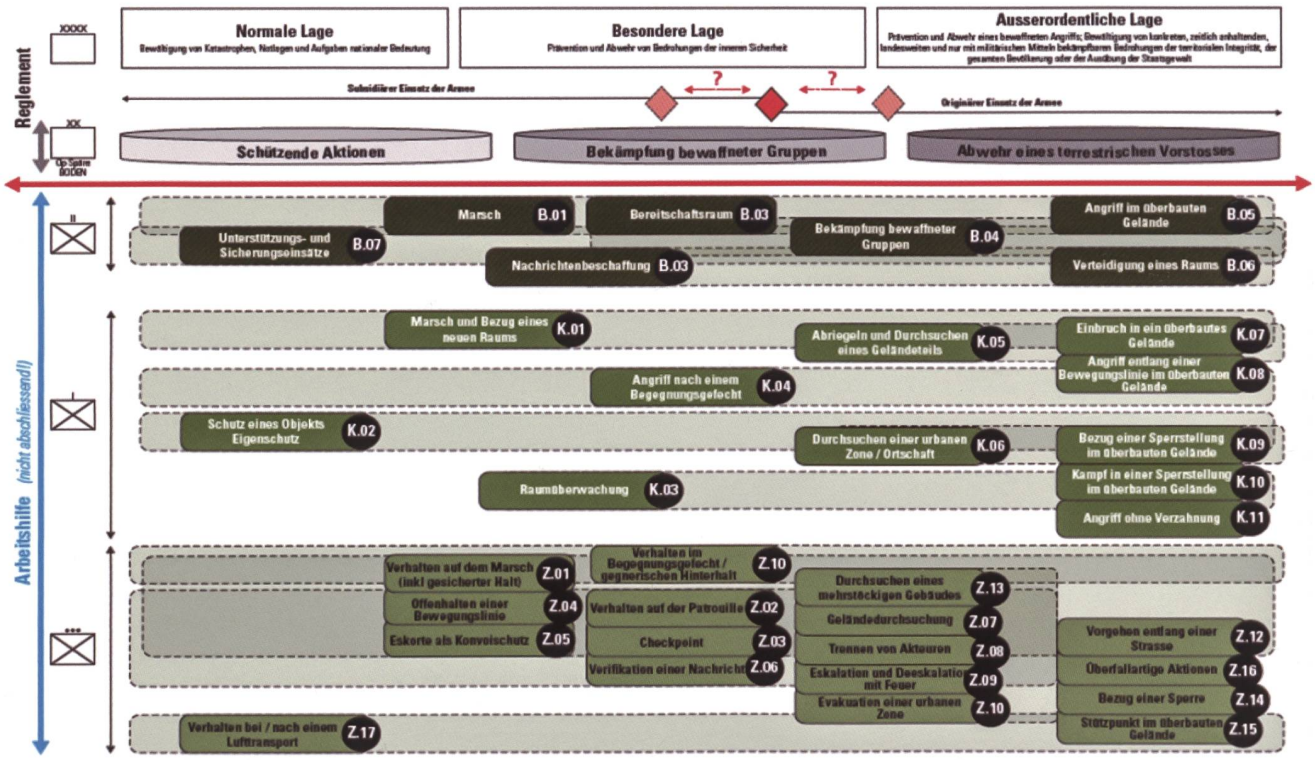

Einführung Regl 53.005 Führung und Einsatz der Infanterie – Teil 1
Schweizer Armee – Kdo Ausb - Lehrverband Infanterie

[1] *Luftverteidigung der Zukunft – Bericht der Expertengruppe Neues Kampfflugzeug*, 2017, Editore: Dipartimento federale della difesa, della protezione della popolazione e dello sport.
[2] *Grundlagenbericht Zukunft der Bodentruppen*, 2019, Editore: Dipartimento federale della difesa, della protezione della popolazione e dello sport.
[3] *Gesamtkonzeption Cyber*, 2022, Editore: Dipartimento federale della difesa, della protezione della popolazione e dello sport.
[4] *Concetto sul futuro dell'esercito – Una sintesi dei tre rapporti di base: Il futuro delle truppe di terra, Difesa aerea del futuro, Concetto generale ciber*; 2022, Editore: Dipartimento federale della difesa, della protezione della popolazione e dello sport.
[5] Regolamento 53.005, *Führung und Einsatz der Infanterie*, 01.01.2023, LVb Inf, Kdo Ausb.