Zeitschrift: Macolin : mensile della Scuola federale dello sport di Macolin e di Gioventù + Sport

Herausgeber: Scuola federale dello sport di Macolin

Band: 46 (1989)

Heft: 10

Rubrik: Gioventù+Sport

Nutzungsbedingungen

Die ETH-Bibliothek ist die Anbieterin der digitalisierten Zeitschriften auf E-Periodica. Sie besitzt keine Urheberrechte an den Zeitschriften und ist nicht verantwortlich für deren Inhalte. Die Rechte liegen in der Regel bei den Herausgebern beziehungsweise den externen Rechteinhabern. Das Veröffentlichen von Bildern in Print- und Online-Publikationen sowie auf Social Media-Kanälen oder Webseiten ist nur mit vorheriger Genehmigung der Rechteinhaber erlaubt. Mehr erfahren

Conditions d'utilisation

L'ETH Library est le fournisseur des revues numérisées. Elle ne détient aucun droit d'auteur sur les revues et n'est pas responsable de leur contenu. En règle générale, les droits sont détenus par les éditeurs ou les détenteurs de droits externes. La reproduction d'images dans des publications imprimées ou en ligne ainsi que sur des canaux de médias sociaux ou des sites web n'est autorisée qu'avec l'accord préalable des détenteurs des droits. En savoir plus

Terms of use

The ETH Library is the provider of the digitised journals. It does not own any copyrights to the journals and is not responsible for their content. The rights usually lie with the publishers or the external rights holders. Publishing images in print and online publications, as well as on social media channels or websites, is only permitted with the prior consent of the rights holders. Find out more

Download PDF: 09.07.2025

ETH-Bibliothek Zürich, E-Periodica, https://www.e-periodica.ch

Nuovo capodisciplina atletica G + S

Dato che Jean-Pierre Egger ha espresso il desiderio di dare un altro orientamento alla sua attività, la SFSM ha designato Manuel Tièche quale nuovo capodisciplina sportiva atletica leggera, e ciò a partire dal 1° agosto 1989.

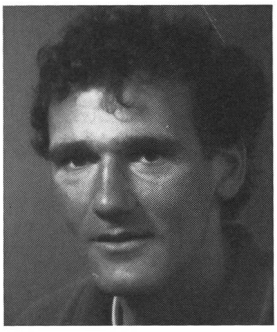

Nato l'1.1. 1958, Manuel Tièche abita a Ipsach. Dopo la sua formazione d'insegnante alla magistrale di Bienne, ha ottenuto il diploma di maestro d'educazione fisica all'università di Berna. Specialista d'atletica con esperienza agonistica negli scatti, ostacoli e decathlon, Manuel Tièche ha seguito tutta la trafila della Federazione svizzera d'atletica e di Gioventù + Sport per ottenere i titoli di istruttore ed esperto.

La sua esperienza nella formazione di monitore d'atletica e di sci (è pure istruttore svizzero ed esperto G + S in questa specialità) gli permetteranno senz'altro d'affrontare il nuovo compito con competenza e dinamismo. Assunto a metà tempo alla SFSM, Manuel Tièche completa la sua attività come allenatore e responsabile delle speranze in seno alla FSA.

Mi rallegro veder rafforzato il corpo insegnante della SFSM e il quadro dei capidisciplina G + S. Gli auguro un cordiale benvenuto e molte soddisfazioni e successo nelle sue nuove responsabilità.

Jean-Pierre Egger lascia la direzione della disciplina, pur restandovi strettamente legato. Lo ringrazio per l'eccellente lavoro che ha realizzato nella sua specialità. La SFSM in generale e G + S in particolare apprezzano di poter continuare ad approfittare delle sue profonde conoscenze nel quadro del suo impegno all'Istituto di ricerche.

Il capo della formazione G + S:
Jean-Claude Leuba

Un'inchiesta sulla disciplina Fitness

Oltre che ricevere diverse informazioni, a cavallo fra l'88 e l'89, gli esperti G + S hanno avuto la possibilità di prendere posizione pro o contro una nuova strutturazione della disciplina sportiva Fitness. Si proponevano tre varianti: I = la struttura attuale, II = organizzazione in orientamenti, III = ripartizione di due discipline (Fitness e ginnastica).

Alla SFSM sono giunte numerose prese di posizione (164) e non poche con complementi e motivi particolareggiati. Un cordiale grazie a tutti quanti hanno dato la loro collaborazione.

Valore dell'inchiesta

Scopi principali erano:
- informare il quadro incaricato sul problema «Ginnastica + Fitness oppure Ginnastica nel Fitness»
- riunire il più possibile di argomenti complementari riguardo le diverse varianti o soppesare argomenti elencati
- rilevare le tendenze degli esperti.

Non si è per niente trattato di una «votazione». Si trattava piuttosto di integrare risultati e argomenti nella discussione con i circoli interessati (federazioni ginniche, uffici cantonali G + S).

Risultato provvisorio

Dal punto di vista puramente numerico, impressiona la maggioranza delle prese di posizione a favore dell'attuale struttura, dunque per una soluzione il più possibile flessibile. Interessanti erano pure i molti complementi/motivazioni per l'una o l'altra variante come pure le proposte complementari... Non ci è purtroppo possibile, in questa sede, entrare in ulteriori particolari. I circoli interessati hanno ricevuto un riassunto.

Prossimamente

Già dall'aprile, un gruppo di lavoro, composto di rappresentanti delle federazioni ginniche, uffici cantonali G + S e del corpo insegnante della SFSM, ha iniziato le discussioni sui vari aspetti che dovrebbero portare a una soluzione comune. In merito alle proposte che scaturiranno vi sarà un ulteriore informazione.

L'ex-capodisciplina Fitness:
Max Etter

In morte di

ENRICO HOMBERGER

pioniere dell'IP e di Macolin

Si è spento Enrico Homberger, pioniere di Macolin e dell'IP che Aldo Sartori, primo capo cantonale dell'IP Ticino, che con lui ha vissuto gli inizi del movimento postscolastico volontario, dal 1941, così ha ricordato nell'Eco dello Sport: *I nostalgici dell'atletica ticinese degli anni Quaranta e dell'IP (Istruzione preparatoria) apprenderanno con sincero cordoglio la dolorosa notizia che ci è pervenuta, negli scorsi giorni, della morte, avvenuta a Oberwichtrach (BE), a 76 anni, di Enrico Homberger.*

Enrico Homberger, nato a Lugano, era un atleta di spicco plurivalente per cui si specializzò nel pentatlon issandosi abbastanza bene nella graduatoria nazionale con la conquista, anche del titolo svizzero. Fu il primo rappresentante del Ticino alla Scuola di Macolin, quale istruttore, ai tempi di Spartaco Zeli, pure istruttore federale IP, con la già forte corte di monitori (istruttori) che avevano afferrato l'importanza di un movimento ginnico sportivo postscolastico volontario, un doposcuola per la condizione fisica fino all'entrata nell'esercito: da Giuseppe Pelli a Giacomo Zanini, a Valerio Vescovi, a Bernardo Pinana, a Max Oschwald, a Ezio Barenco, Erminio Chicherio, Bruno Balestra e Ermanno Zoppi, proprio quelli della prima ora, i pionieri. Homberger seppe già agli inizi avvincere e convincere, soprattutto i monitori, i propagandisti della causa: la sua breve presenza a Macolin lasciò una valida impronta. A Macolin gli successe, a tempo pieno, Taio Eusebio. Dapprima Enrico fu alle dipendenze delle PTT ma nel contempo fece carriera nell'esercito e si distinse nei contatti umani tanto da farsi notare nella diplomazia, che preferì a altre attività, conquistando la posizione di console generale che l'ha portato particolarmente nelle nazioni nordiche.