Costruzione di sale per lo squash

Autor(en): **Buzzolini, Sergio**

Objekttyp: **Article**

Zeitschrift: **Macolin : mensile della Scuola federale dello sport di Macolin e di Gioventù + Sport**

Band (Jahr): **41 (1984)**

Heft 6

PDF erstellt am: **04.06.2024**

Persistenter Link: https://doi.org/10.5169/seals-1000135

Nutzungsbedingungen

Die ETH-Bibliothek ist Anbieterin der digitalisierten Zeitschriften. Sie besitzt keine Urheberrechte an den Inhalten der Zeitschriften. Die Rechte liegen in der Regel bei den Herausgebern.
Die auf der Plattform e-periodica veröffentlichten Dokumente stehen für nicht-kommerzielle Zwecke in Lehre und Forschung sowie für die private Nutzung frei zur Verfügung. Einzelne Dateien oder Ausdrucke aus diesem Angebot können zusammen mit diesen Nutzungsbedingungen und den korrekten Herkunftsbezeichnungen weitergegeben werden.
Das Veröffentlichen von Bildern in Print- und Online-Publikationen ist nur mit vorheriger Genehmigung der Rechteinhaber erlaubt. Die systematische Speicherung von Teilen des elektronischen Angebots auf anderen Servern bedarf ebenfalls des schriftlichen Einverständnisses der Rechteinhaber.

Haftungsausschluss

Alle Angaben erfolgen ohne Gewähr für Vollständigkeit oder Richtigkeit. Es wird keine Haftung übernommen für Schäden durch die Verwendung von Informationen aus diesem Online-Angebot oder durch das Fehlen von Informationen. Dies gilt auch für Inhalte Dritter, die über dieses Angebot zugänglich sind.

Ein Dienst der *ETH-Bibliothek*
ETH Zürich, Rämistrasse 101, 8092 Zürich, Schweiz, www.library.ethz.ch

http://www.e-periodica.ch

Costruzione di sale per lo squash

Sergio Buzzolini, architetto
Traduzione e adattamento: Pierluigi Pedroni

La popolarità dello squash è andata via via aumentando nel corso di questi ultimi anni in Svizzera. Questa evoluzione ha avuto una certa incidenza nel campo della pianificazione delle istallazioni necessarie per la pratica di questo sport.
All'origine, queste costruzioni trovarono posto nel sottosuolo di qualche lussuosa sala da tennis e perfino, durante gli anni di recessione, nei locali industriali in disuso.

Oggi vengono realizzati centri accoglienti dove i locali sono spaziosi, aperti, e ben dimensionati e la vetrata della parte posteriore permette agli spettatori di assistere alle attività dei giocatori. Inoltre, una sensazione di benessere è garantita generalmente da un ristorante e da locali di riposo. Normalmente si attrezza una postazione centrale che permetta lo svolgimento in ottime condizioni di una finale o di altri incontri importanti.

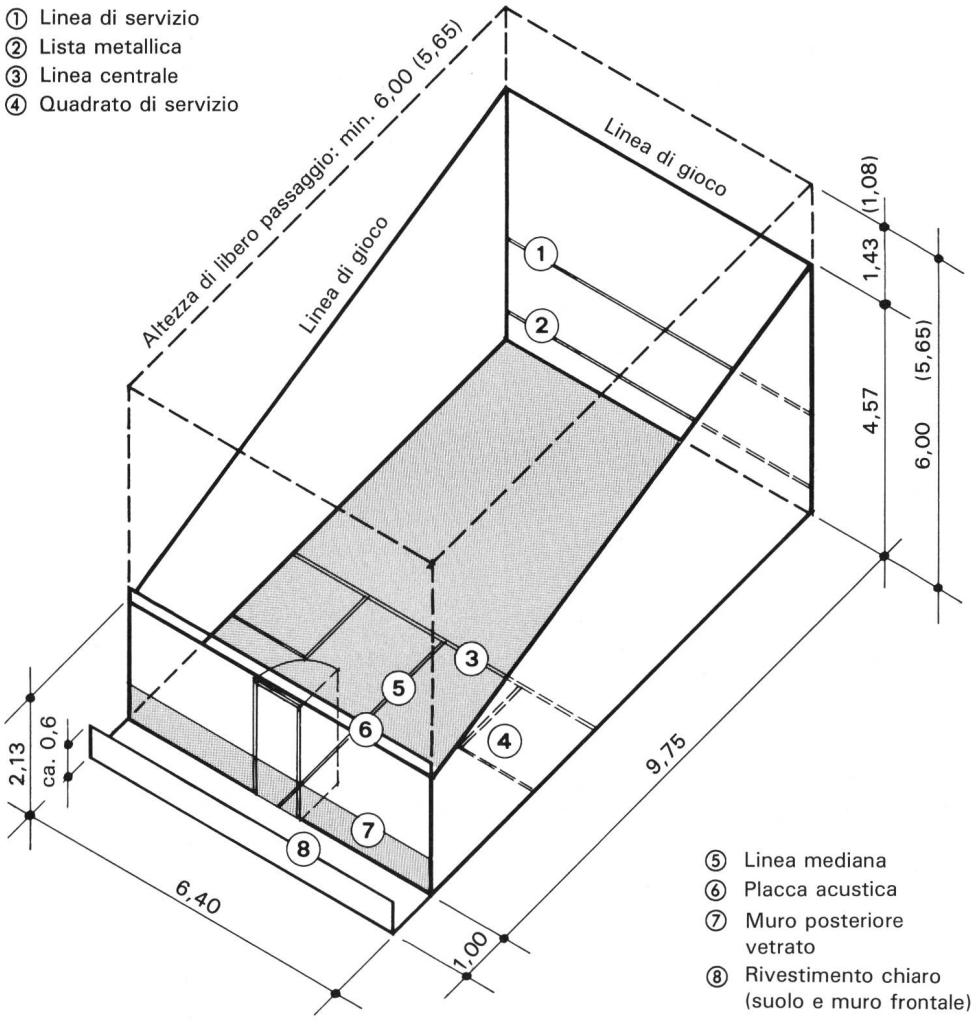

Esistono oggi delle sale interamente costruite in vetro. Questo tipo di soluzione aumenta il numero dei posti disponibili per gli spettatori e facilita la disposizione delle telecamere.
Le competizioni attraenti contribuiscono enormemente a valorizzare lo squash. Ricordiamoci anche che le vecchie istallazioni attrezzate nel sottosuolo dei centri di tennis continuano a presentare un interesse finanziario non indifferente. Tenuto conto del numero sempre più grande di giocatori e della superficie sempre più ridotta per la costruzione di un'istallazione, molti commercianti avvertiti non hanno esitato ad investire soldi in questo settore. In Germania, d'altronde, questa tendenza ha riscontrato dei problemi. In effetti sono state costruite delle istallazioni sovraddimensionate in diverse grandi città; istallazioni che contano il più delle volte 24 e più sale e che occupano terreni costosissimi.
L'euforia della partenza è stata soggeto, per questo caso specifico, a dei problemi di rendita. Le istallazioni sorpassano nettamente le necessità reali.
È perciò vero che l'aumento delle ore di tempo libero, dovuti alla riduzione dell'orario di lavoro, offre agli adepti di squash la possibilità di sfogarsi e di fuggire dalla monotonia delle attività quotidiane. Dopo un gioco intenso, dopo una bella doccia ed una bibita rinfrescante, i praticanti conoscono una profonda sensazione di benessere.
È molto importante che le direttive di pianificazione siano rispettate al momento dell'elaborazione e della realizzazione di un progetto di centro di squash. Oltre alle prescrizioni che fissano le dimensioni dei campi, si terrà anche conto di numerosi fattori aventi a che fare con la costruzione.
All'interno, come all'esterno della sala, il contrasto dei colori è molto importante. Per esempio, per evitare effetti-specchio disagevoli, dovute alle pareti vetrate, si utilizzeranno delle tinture chiare. Tutti i pannelli pubblicitari disposti nel campo visuale dei giocatori sono sotto pescrizione. Bisogna evita-

La vetrata permette agli spettatori di seguire la partita dall'esterno...

re anche di utlizzare delle pitture scure per il soffitto e per i luoghi riservati agli spettatori, all'esterno delle pareti vetrate. Un gioco di buona qualità dipende sovente dall'illuminazione, all'interno e all'esterno della sala. L'illuminazione della sala in modo naturale, ossia tramite finestre è da sconsigliare. Tali aperture causerebbero delle fonti abbaglianti disagevoli per i giocatori. Devono dunque essere evitate, sia per le sale, sia per i locali direttamente annessi.

Conviene prevedere una buona ventilazione per fare in modo che il fumo prodotto dalle sigarette del pubblico non penetri nell'interno. Dev'essere assicurata una buona vista d'assieme e la possibilità di comunicare con l'interno della sala.

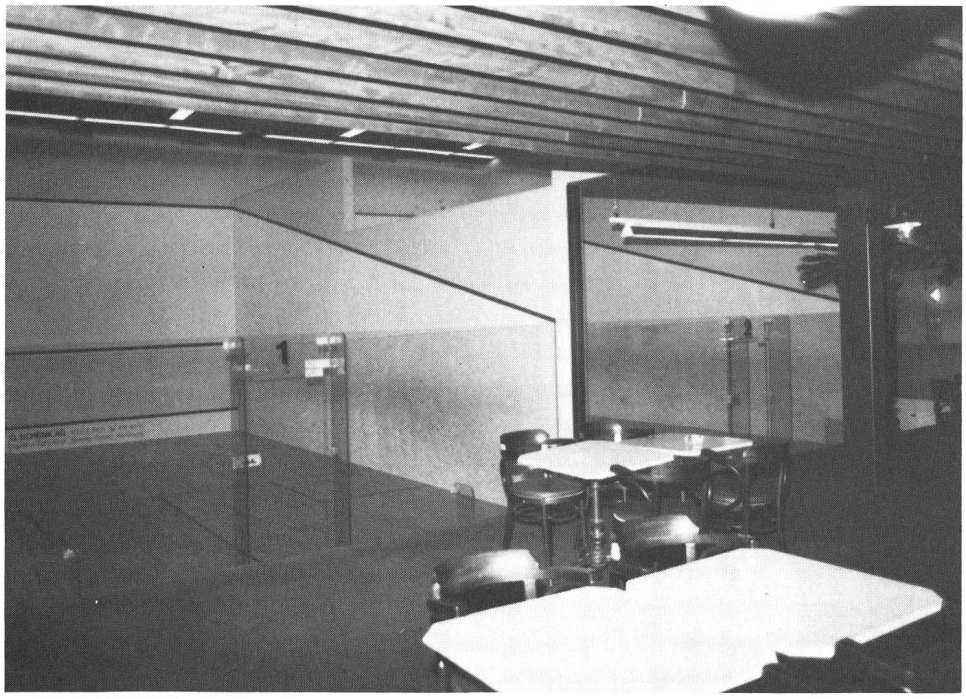

... magari bevendo qualcosa!

Un'isolazione fonica di qualità sulle pareti e sul soffitto permette di attenuare i rumori fastidiosi all'esterno della sala. Restano gli arbitri che devono disporre di posti scelti. Per la competizione è utile il montaggio di un tabellone d'affissione sulla parete frontale della sala centrale. I locali annessi, particolarmente i vestiari e le docce, devono essere generosamente dimensionati. Inoltre, un ufficio, un ristorante e un negozio di sport sono molto apprezzati.

Anche un locale per il club e un impianto audiovisivo integrato in prossimità del ristorante sono, anch'essi, indispensabili. Nella fase realizzativa, occorre fare attenzione che, nella costruzione, le fondamenta siano perfette. Per questo tipo di lavoro, la scelta del materiale appropriato è imperativa. Molto spesso il problema dell'umidità che sale dal sottosuolo non può essere regolato. La realizzazione di pareti e di rivestimenti deve essere affidata a operai altamente qualificati. Inoltre, prima dell'inizio di lavori, è consigliabile fissare le tolleranze di costruzione, di comune accordo con l'imprenditore.

La SFGS ha elaborato, assieme all'ASSR, delle direttive per la pianificazione di impianti di squash.

Queste si possono ottenere al seguente indirizzo: Segretariato dell'ASSR, casella postale 162, 4132 Pratteln. Telefono 061 / 81 38 18. □