Impianti sportivi

Objekttyp: **Group**

Zeitschrift: **Macolin : mensile della Scuola federale dello sport di Macolin e di Gioventù + Sport**

Band (Jahr): **41 (1984)**

Heft 1

PDF erstellt am: **29.05.2024**

Nutzungsbedingungen

Die ETH-Bibliothek ist Anbieterin der digitalisierten Zeitschriften. Sie besitzt keine Urheberrechte an den Inhalten der Zeitschriften. Die Rechte liegen in der Regel bei den Herausgebern.
Die auf der Plattform e-periodica veröffentlichten Dokumente stehen für nicht-kommerzielle Zwecke in Lehre und Forschung sowie für die private Nutzung frei zur Verfügung. Einzelne Dateien oder Ausdrucke aus diesem Angebot können zusammen mit diesen Nutzungsbedingungen und den korrekten Herkunftsbezeichnungen weitergegeben werden.
Das Veröffentlichen von Bildern in Print- und Online-Publikationen ist nur mit vorheriger Genehmigung der Rechteinhaber erlaubt. Die systematische Speicherung von Teilen des elektronischen Angebots auf anderen Servern bedarf ebenfalls des schriftlichen Einverständnisses der Rechteinhaber.

Haftungsausschluss

Alle Angaben erfolgen ohne Gewähr für Vollständigkeit oder Richtigkeit. Es wird keine Haftung übernommen für Schäden durch die Verwendung von Informationen aus diesem Online-Angebot oder durch das Fehlen von Informationen. Dies gilt auch für Inhalte Dritter, die über dieses Angebot zugänglich sind.

Ein Dienst der *ETH-Bibliothek*
ETH Zürich, Rämistrasse 101, 8092 Zürich, Schweiz, www.library.ethz.ch

http://www.e-periodica.ch

IMPIANTI SPORTIVI

Diamo spazio, in questa rubrica, a una serie di articoli informativi sulle infrastrutture sportive della Svizzera italiana. Si tratterà soprattutto di presentare quegli impianti che ben si prestano all'organizzazione di corsi G+S, di società e di federazioni. L'accento verrà posto sulle possibilità che gli impianti offrono per la pratica sportiva, la loro sistemazione e alcune caratteristiche ambientali.

Edificio pubblico multiuso di Grono

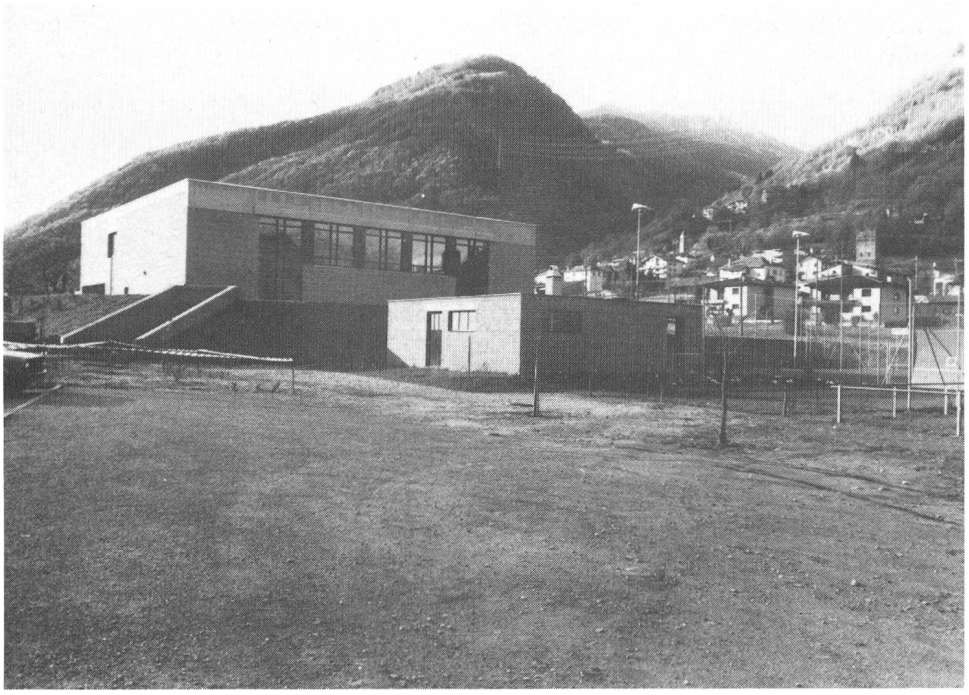

Nella Bassa Mesolcina, e in particolare a Grono, si notava la mancanza di infrastrutture per la pratica dello sport al coperto o di sale di grandi dimensioni per manifestazioni culturali e ricreative. Sfruttando l'occasione della costruzione dei rifugi della protezione civile, a cui il comune era obbligato a far fronte, l'Assemblea comunale di Grono accettò nel dicembre del 1979 la richiesta dei crediti necessari per l'edificazione di una palestra. Nel 1982, all'inizio dell'anno scolastico, l'edificio pubblico multiuso di Grono era una realtà e poteva essere consegnato alla popolazione.

È evidente che, per ragioni finanziarie, Grono non poteva permettersi di costruire delle sale distinte per la pratica dello sport e per l'attività culturale, ragione per cui ci si è indirizzati su un edificio polivalente.

Nell'interrato troviamo gli impianti della protezione civile utilizzabili anche per altri scopi (accantonamenti militari, soggiorno per corsi sportivi o di vacanza) e dotati di tutte le infrastrutture necessarie per corsi del genere. Al pianterreno è sistemata una palestra facilmente trasformabile in sala multiuso per attività culturali diverse come concerti, produzioni teatrali, esposizioni, conferenze, riunioni, banchetti.

Queste molteplici possibilità d'uso hanno logicamente creato dei problemi costruttivi supplementari, risolti però in modo esemplare dai progettisti, tanto da poter indicare l'edificio come modello di praticità per questo genere di costruzione nella Svizzera Italiana.

Caratteristiche dell'edificio

L'edificio pubblico multiuso di Grono si situa alla periferia del paese in prossimità del campo di calcio e del nuovo centro tennistico. È circondato da un vasto prato verde utilizzabile per esercizi all'aperto e da ampi posteggi. È facilmente accessibile dal paese sia a piedi sia con veicoli e offre grandi possibilità per futuri ampliamenti degli impianti sportivi.

Al pianterreno è situata la palestra che ha una superficie di 15 × 26 m, completamente equipaggiata con attrezzi fissi e mobili secondo moderni criteri sportivi. Al piano superiore, oltre alla balconata per gli spettatori, troviamo gli spogliatoi con docce e servizi igienici, un'aula utilizzabile per teoria o conferenze di 86 mq di superficie. L'aspetto estetico della sala polivalente, parzialmente rivestita in legno e con una struttura portante pure in travature di legno, è particolarmente caldo e accogliente e nel contempo risolve in modo ottimale il problema acustico.

Per le manifestazioni di tipo culturale o le grandi riunioni, in poco tempo il perimetro viene rivestito con un apposito tappeto in materiale plastico, viene posato un palco mobile e sistemate le relative sedie.

All'entrata, nel «foyer», è sistemato un accogliente ed attrezzato bar.

Nel piano interrato e più precisamente nei rifugi della protezione civile, troviamo i dormitori con un centinaio di letti completamente arredati, alcune sale d'adibire ad ufficio, refettorio, una sala trasformata in stand per il tiro con la pistola ad aria compressa e naturalmente i servizi igienici e le docce.

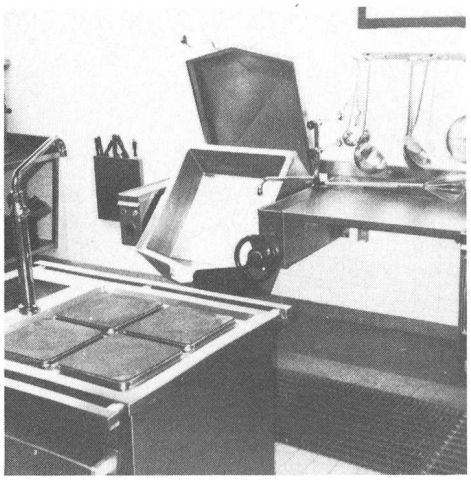

È pure sistemata una grande cucina completamente arredata ed attrezzata per servire fino a 300 coperti. La stessa è pure collegata con un montacarichi porta-vivande alla sala polivalente. Tutto ciò è un'ottima premessa per un gradevole soggiorno a Grono. Agli organizzatori di corsi il Comune può quindi mettere a disposizione un'attrezzatura completa e funzionale.

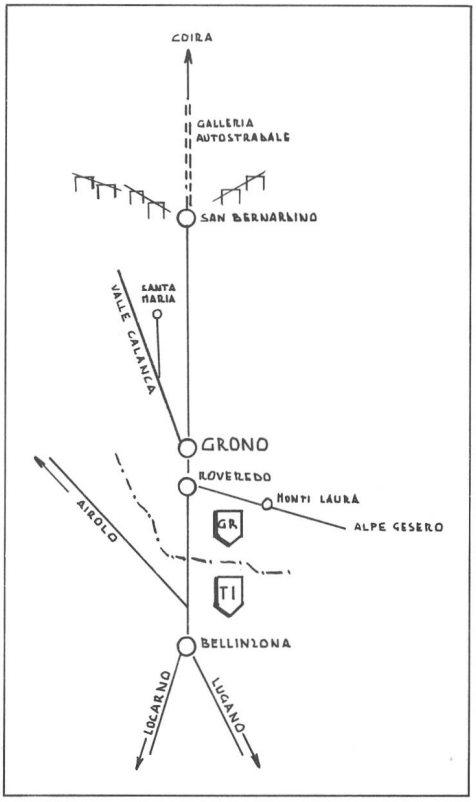

Possibilità d'uso

Durante l'anno scolastico la palestra è utilizzata prevalentemente dalle scuole e dalle società del paese. Esistono comunque diverse possibilità d'uso di questa infrastruttura durante il periodo delle vacanze o durante i fine settimana.
Il Comune è ben disposto ad affittare sia la palestra che i dormitori e la cucina a gruppi o società sportive.
Per ulteriori informazioni e per le condizioni d'affitto ci si può rivolgere alla Cancelleria comunale di Grono, telefono 092/82 14 20. □

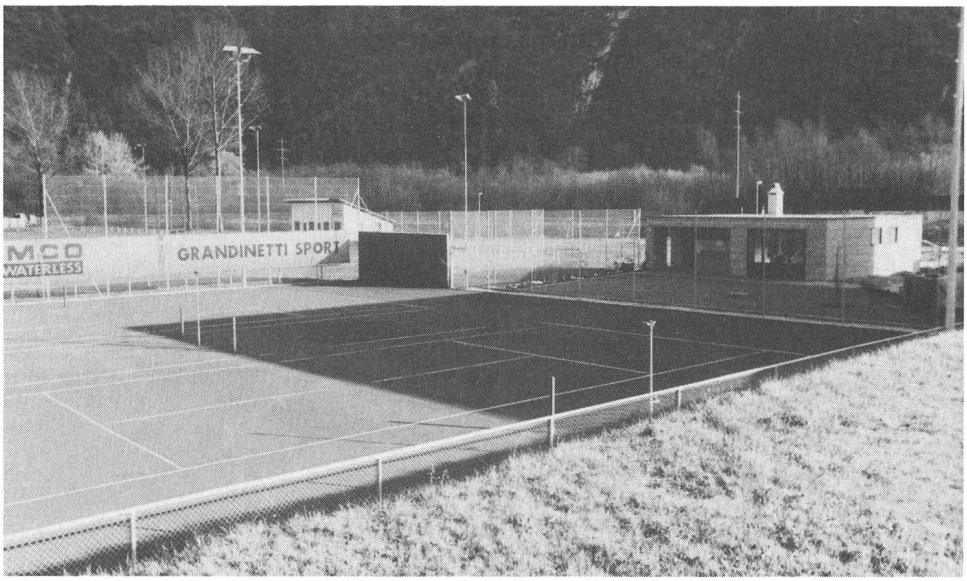

Caratteristiche di Grono

Il villaggio di Grono, in Valle Mesolcina, si trova a soli 15 km da Bellinzona e a mezz'ora d'auto dal centro turistico di S. Bernardino. È facilmente raggiungibile, trovandosi sull'asse stradale della nazionale N13. La sua posizione geografica al centro della Mesolcina e all'imbocco della strada per la Valle Calanca, è ideale quale punto di partenza per numerose escursioni. Grono conta 850 abitanti ed è situato a 333 metri sul livello del mare. È un tipico villaggio della Svizzera meridionale con un nucleo di costruzioni caratteristiche al centro del paese circondato da vigneti e castagneti.
A Grono sono pure situati tutti quei servizi indispensabili per un moderno soggiorno come negozi di alimentari, macellerie, latteria, panetteria, ristoranti, posta, medico, stazione di arrivo e partenza di tutte le corse della linea PTT Bellinzona-Thusis-Coira e Valle Calanca ecc.

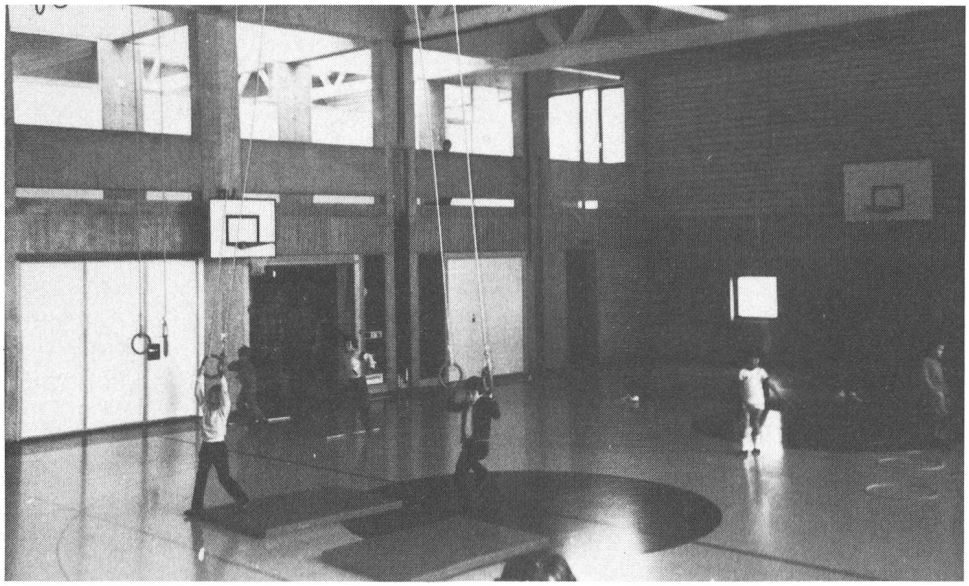

Pavistra sa

6911 Noranco
Ufficio: Via Campagna
Telefono 091 54 28 55

Costruzioni pavimentazioni stradali e campi tennis