Monsieur le Conseiller fédéral Paul Chaudet s'adresse à la jeunesse suisse

Autor(en): **Chaudet, Paul**

Objekttyp: **Preface**

Zeitschrift: **Jeunesse forte, peuple libre : revue d'éducation physique de l'École fédérale de gymnastique et de sport Macolin**

Band (Jahr): **18 (1961)**

Heft [6]

PDF erstellt am: **31.05.2024**

Nutzungsbedingungen

Die ETH-Bibliothek ist Anbieterin der digitalisierten Zeitschriften. Sie besitzt keine Urheberrechte an den Inhalten der Zeitschriften. Die Rechte liegen in der Regel bei den Herausgebern.
Die auf der Plattform e-periodica veröffentlichten Dokumente stehen für nicht-kommerzielle Zwecke in Lehre und Forschung sowie für die private Nutzung frei zur Verfügung. Einzelne Dateien oder Ausdrucke aus diesem Angebot können zusammen mit diesen Nutzungsbedingungen und den korrekten Herkunftsbezeichnungen weitergegeben werden.
Das Veröffentlichen von Bildern in Print- und Online-Publikationen ist nur mit vorheriger Genehmigung der Rechteinhaber erlaubt. Die systematische Speicherung von Teilen des elektronischen Angebots auf anderen Servern bedarf ebenfalls des schriftlichen Einverständnisses der Rechteinhaber.

Haftungsausschluss

Alle Angaben erfolgen ohne Gewähr für Vollständigkeit oder Richtigkeit. Es wird keine Haftung übernommen für Schäden durch die Verwendung von Informationen aus diesem Online-Angebot oder durch das Fehlen von Informationen. Dies gilt auch für Inhalte Dritter, die über dieses Angebot zugänglich sind.

Ein Dienst der *ETH-Bibliothek*
ETH Zürich, Rämistrasse 101, 8092 Zürich, Schweiz, www.library.ethz.ch

http://www.e-periodica.ch

Monsieur le Conseiller fédéral Paul Chaudet s'adresse à la jeunesse suisse

Mes chers jeunes concitoyens,

Dans le cadre d'une exposition qui démontre de manière éclatante l'importance, pour un pays, de la santé de son peuple, je salue votre présence avec joie. Je vous remercie de l'effort volontaire que vous accomplissez dans le but d'assurer votre développement physique et moral. Vous témoignez ainsi d'une ambition légitime : celle de faire de votre jeunesse un sujet de fierté et d'espoir pour tous ceux qui vous entourent et qui voient en vous des promesses d'avenir.
Par la gymnastique et les sports, vous cherchez à atteindre un niveau d'aptitudes qui vous permettra de vous intégrer à la communauté nationale en apportant à celle-ci des forces nouvelles, la droiture de votre caractère, la vigueur de vos sentiments et de votre capacité d'agir. Vous enrichirez cette communauté de votre pratique de la camaraderie et de la vie sociale, de l'énergie créatrice que vous aurez puisée dans votre communion avec la nature. Vous lui donnerez des citoyens et des soldats dont les pensées et les actes seront l'expression d'une volonté de servir. Tout cela, vous l'avez voulu en ajoutant aux fruits de votre éducation familiale ce que peut produire encore l'enseignement postscolaire sur les plans corporels et de l'éducation générale. Ce que nous attendons de vous, c'est que vous participiez à une œuvre commune sans y laisser s'anéantir votre personnalité.
Je suis d'autant plus heureux de m'adresser à vous que vous n'êtes pas encore ici des représentants d'autorités régionales ou cantonales. Et pourtant, on voit apparaître déjà, dans vos joutes sportives, les particularités de la Suisse une et diverse. Nous y décelons vos origines, les influences dont vous avez bénéficié, votre attachement à une petite patrie dans laquelle vous avez appris ce qui fait la valeur de nos institutions et de notre esprit.
Puisse l'idéal qui vous anime vous rendre conscients de vos privilèges et de vos responsabilités. Dans les jours de paix aussi bien qu'au moment du danger, votre engagement permettra au pays d'accomplir ses tâches. Dans un monde en révolution qui subit des transformations profondes, vous combattrez de toutes vos forces pour le salut de la dignité humaine, pour que la Suisse continue à défendre son indépendance et demeure une terre de liberté.

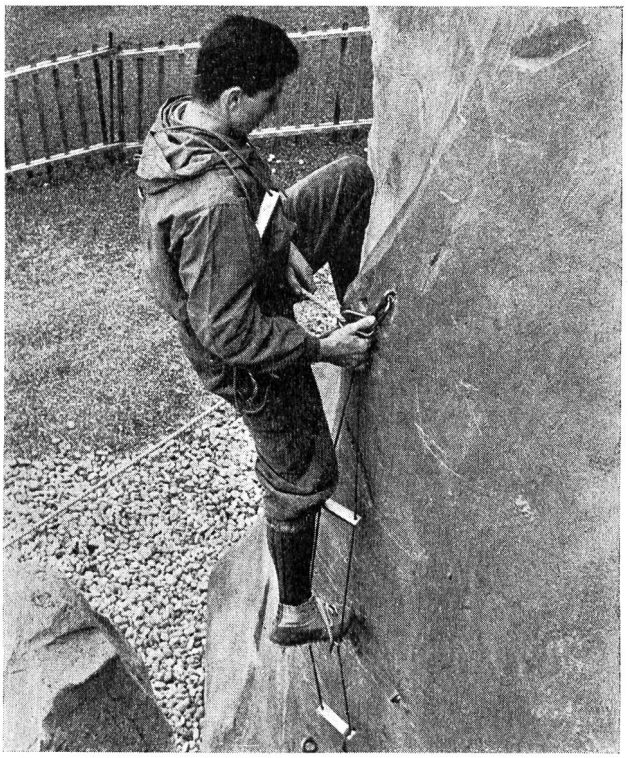

Journée de l'EPGS à l'Hyspa, le 28 mai 1961

1000 jeunes gens, provenant de tous les cantons suisses, se sont mesurés en de palpitantes compétitions de football, de handball, de courses de vitesse, de saut en longueur, de grimper, de lancer, de jet du boulet. D'autres ont fait des démonstrations d'alpinisme, de ski tandis qu'une sélection des meilleures équipes mit le bouquet final en une course d'estafette cantonale, extrêmement animée. Monsieur Chaudet, Chef du Département militaire fédéral et tout le dessus du panier de l'enseignement postscolaire de la gymnastique et des sports encouragèrent de leur présence cette jeune élite sportive qui supporta, avec le sourire, l'inclémence d'un temps que l'on aurait souhaité plus chaud et plus ensoleillé.
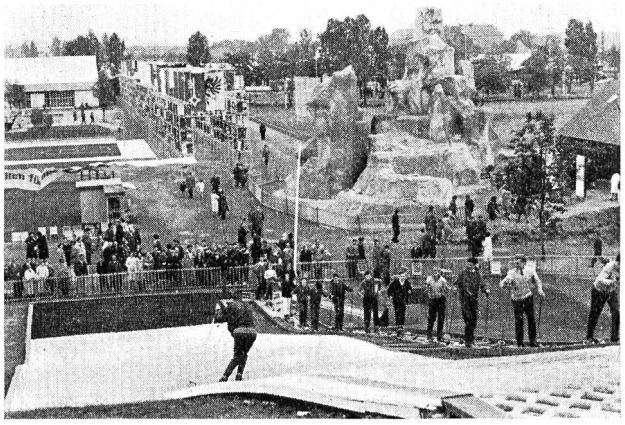
Fr. Pellaud