Le coin du moniteur I.P.

Objekttyp: **Group**

Zeitschrift: **Jeunesse forte, peuple libre : revue d'éducation physique de l'École fédérale de gymnastique et de sport Macolin**

Band (Jahr): **7 (1950)**

Heft 10

PDF erstellt am: **29.05.2024**

Nutzungsbedingungen

Die ETH-Bibliothek ist Anbieterin der digitalisierten Zeitschriften. Sie besitzt keine Urheberrechte an den Inhalten der Zeitschriften. Die Rechte liegen in der Regel bei den Herausgebern.
Die auf der Plattform e-periodica veröffentlichten Dokumente stehen für nicht-kommerzielle Zwecke in Lehre und Forschung sowie für die private Nutzung frei zur Verfügung. Einzelne Dateien oder Ausdrucke aus diesem Angebot können zusammen mit diesen Nutzungsbedingungen und den korrekten Herkunftsbezeichnungen weitergegeben werden.
Das Veröffentlichen von Bildern in Print- und Online-Publikationen ist nur mit vorheriger Genehmigung der Rechteinhaber erlaubt. Die systematische Speicherung von Teilen des elektronischen Angebots auf anderen Servern bedarf ebenfalls des schriftlichen Einverständnisses der Rechteinhaber.

Haftungsausschluss

Alle Angaben erfolgen ohne Gewähr für Vollständigkeit oder Richtigkeit. Es wird keine Haftung übernommen für Schäden durch die Verwendung von Informationen aus diesem Online-Angebot oder durch das Fehlen von Informationen. Dies gilt auch für Inhalte Dritter, die über dieses Angebot zugänglich sind.

Ein Dienst der *ETH-Bibliothek*
ETH Zürich, Rämistrasse 101, 8092 Zürich, Schweiz, www.library.ethz.ch

http://www.e-periodica.ch

LE COIN DU MONITEUR I. P.

Cours fédéral No 28 de moniteurs pour la natation

17-22 JUILLET 1950

N.D.L.R. — C'est avec un réel plaisir que nous reproduisons le captivant article ci-après, dû à l'alerte plume de notre ami Max-André Berger, de Boudry, que nous remercions pour la manière si élégante avec laquelle il a su mettre en valeur la joyeuse et fructueuse ambiance de ce deuxième cours fédéral de natation organisé par l'École fédérale de gymnastique et de sport :

C'est toujours une grande joie de monter suivre un cours à Macolin, où l'on trouve, avec tant de figures sympathiques, une atmosphère de jeunesse, de gaîté et de camaraderie qui met immédiatement chacun à l'aise, mais cette joie est double lorsqu'il s'agit d'aller pratiquer la natation dans la merveilleuse petite piscine à l'orée de la forêt.

Notre cours, dont tous les participants étaient logés dans une baraque sise au milieu des arbres en contrebas de l'école, connut tout de suite l'entrain et l'esprit d'équipe qui font le charme de Macolin. Il comptait des nageurs venus de tous les coins de la Romandie et quatre Tessinois, parmi lesquels notre grand chef Oscar Pelli, qui dirigea de main de maître le groupe Coca, tandis que notre ami Pierre (chacun comprend qu'il est question de l'instructeur Joos, de l'E.F.G.S.) s'occupait avec son allant coutumier du second groupe, l'équipe Vivi.

Quand les uns et les autres commençaient à sentir le froid, les Coca et les Vivi sortaient de l'eau et se réchauffaient en faisant d'épiques parties de football sur le pré montueux qui borde la piscine. La balle au panier et le wolley-ball ne furent pas négligés non plus. Le mouvement était d'ailleurs le meilleur moyen d'échapper à l'appétit gargantuesque des taons, le seul désagrément de l'endroit.

Durant notre séjour, nous avons eu la chance et le plaisir de pouvoir assister à deux représentations de gymnastique féminine données, l'une, par l'équipe des gymnastes finlandaises qui avait participé aux championnats du monde à Bâle et, l'autre, par un groupe de jeunes Estoniennes émigrées, dont l'adresse et la souplesse furent profondément admirées. Bien que d'un tout autre genre, une démonstration de judo, faite par un maître de Bienne, fut également très appréciée.

Le dernier après-midi du cours fut rempli par la traditionnelle excursion à l'île de Saint-Pierre, *pedibus cum jambis* jusqu'à Gléresse et, de là, à la nage jusqu'à l'île, où tous arrivèrent en bonne forme, même ceux qui avaient accompagné les nageurs en maniant l'aviron. Sur l'île, notre boute-en-train Pfefferlé montra qu'il connaissait toutes les façons de monter une tente et tous les trucs du parfait campeur. L'orage menaçait quand nous regagnions Gléresse en barque à rames sur un lac auquel le couchant donnait de magnifiques teintes moirées, mais il se déchaîna sur la côte neuchâteloise sans parvenir jusqu'à nous. La rentrée à Macolin fut conduite par un Oscar déchaîné, qui nous révéla des qualités insoupçonnées de chef d'orchestre.

Une dernière nuit, pas trop mouvementée... et le jour du départ était là; dernière matinée, où les nageurs montrèrent aux futurs maîtres de sports qu'ils savaient manier le ballon, puisqu'ils remportèrent contre ceux-ci une nette victoire dans un match où, pour fournir une toute grande équipe, Vivi et Coca avaient fusionné.

« Rendez-vous au prochain cours ! » tel était le slogan des moniteurs qui se quittaient pour aller faire profiter de leurs connaissances nautiques la jeunesse du pays romand.

Nous ne saurions terminer sans adresser un chaleureux merci à nos deux instructeurs qui ont su, durant tout le cours, doser leur enseignement de façon à nous faire réaliser le maximum de progrès dans tous les genres de nages, dans le plongeon et la natation de sauvetage, sans jamais nous tenir dans l'eau plus qu'il n'était nécessaire, mais en obtenant facilement, par leur exemple, leur enthousiasme et leur bonne humeur, l'effort et le travail requis pour devenir ou rester un bon nageur.

Mab.

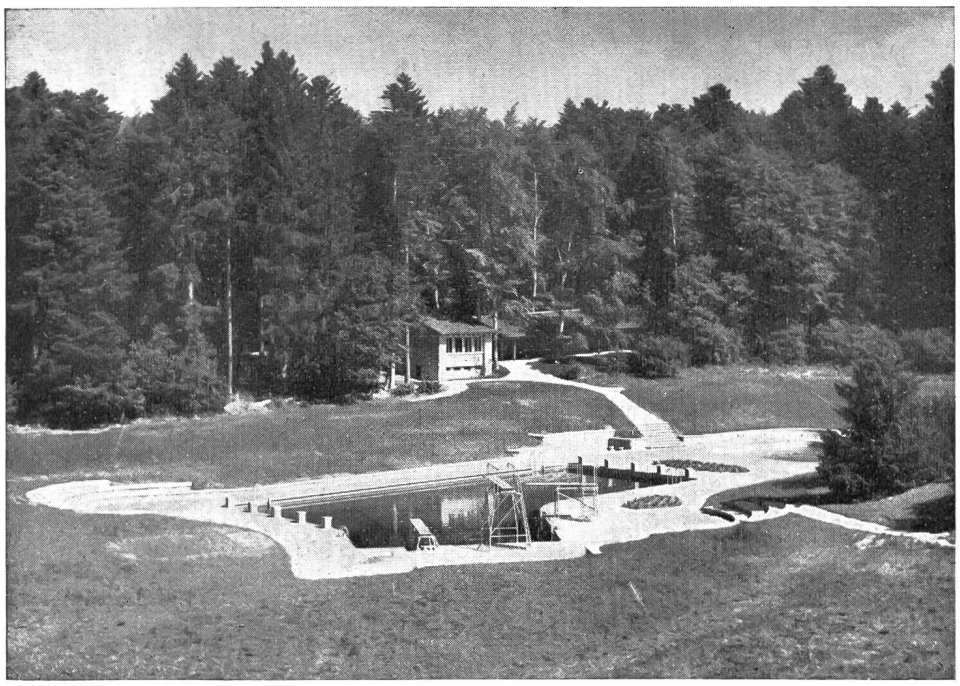

La coquette piscine de Macolin joint, on ne peut mieux, l'agréable !