Zur Chronik des Jubiläums

Autor(en): **[s.n.]**

Objekttyp: **Article**

Zeitschrift: **Historisches Neujahrsblatt / Historischer Verein Uri**

Band (Jahr): **37 (1946)**

PDF erstellt am: **01.05.2024**

Persistenter Link: https://doi.org/10.5169/seals-405671

Nutzungsbedingungen

Die ETH-Bibliothek ist Anbieterin der digitalisierten Zeitschriften. Sie besitzt keine Urheberrechte an den Inhalten der Zeitschriften. Die Rechte liegen in der Regel bei den Herausgebern.
Die auf der Plattform e-periodica veröffentlichten Dokumente stehen für nicht-kommerzielle Zwecke in Lehre und Forschung sowie für die private Nutzung frei zur Verfügung. Einzelne Dateien oder Ausdrucke aus diesem Angebot können zusammen mit diesen Nutzungsbedingungen und den korrekten Herkunftsbezeichnungen weitergegeben werden.
Das Veröffentlichen von Bildern in Print- und Online-Publikationen ist nur mit vorheriger Genehmigung der Rechteinhaber erlaubt. Die systematische Speicherung von Teilen des elektronischen Angebots auf anderen Servern bedarf ebenfalls des schriftlichen Einverständnisses der Rechteinhaber.

Haftungsausschluss

Alle Angaben erfolgen ohne Gewähr für Vollständigkeit oder Richtigkeit. Es wird keine Haftung übernommen für Schäden durch die Verwendung von Informationen aus diesem Online-Angebot oder durch das Fehlen von Informationen. Dies gilt auch für Inhalte Dritter, die über dieses Angebot zugänglich sind.

Ein Dienst der *ETH-Bibliothek*
ETH Zürich, Rämistrasse 101, 8092 Zürich, Schweiz, www.library.ethz.ch

http://www.e-periodica.ch

ZUR CHRONIK DES JUBILÄUMS

19. Mai 1944

Dr. E. Wymann begeht den 50. Jahrestag seiner Priesterweihe, die er im Dom zu Mailand durch den Patriarchen Ballerini empfangen, in aller Zurückgezogenheit, wie er es im Schloß Beroldingen (siehe Bild S. 68) gewohnt ist, bei der Gnadenmutter zu Einsiedeln.

26. Mai

Msgr. Dr. Galbiati, Präfekt der Ambrosiana in Mailand, kann trotz der Wirrniß der Zeitlage in die Schweiz einreisen und, am Vorabend der Jubelfeier in Beckenried urplötzlich auftauchend, mit dieser Ueberraschung seinem alten Freund und Kollegen ebenso ungewohnte Tränen der Rührung entlocken. (Siehe Bild S. 70.)

28. Mai

Am hochheiligen Pfingstfest feiert der Jubilar in seiner Heimatgemeinde Beckenried die 50. Wiederkehr des Primiztages, wobei die ganze Bevölkerung begeistert mitmacht und im Kreise alter Studienfreunde und Mitbürger verblichene Dorfgeschichte wieder lebendig wird. (Siehe Bild S. 69.)

30. Mai

Das Priesterkapitel Uri ehrt sein langjähriges Mitglied mit einer besonderen, musikalisch durch die Altdorfer Sängerknaben umrahmten Feier, und fühlt sich glücklich, dem Jubilaren die höchste Ehrung durch die Verleihung der päpstlichen Auszeichnung eines Hausprälaten bekannt geben zu dürfen.

4. Juni

Altdorf feiert mit einem besonderen Gottesdienst den 75. Geburtstag des neuen Prälaten, wobei dessen geistlicher Sohn und hervorragende Geschichtsforscher, Dr. Iso Müller von Disentis, die Festpredigt hält.
Eine illustre Gesellschaft vereinigt sich am Nachmittag im Rathaus zur weltlichen Feier, die der Stand Uri dem Hüter seines Staatsarchives und der historische Verein seinem langjährigen Präsidenten bereitet. Msgr. Galbiati hält eine schwungvolle Ehrung des Jubilaren in deutscher Sprache und der Redaktion der „Festgabe“ entströmen Tiraden der Freude und Erleichterung, da sie, „frisch der Presse entkommen“, diese Jubiläumsgabe vorlegen kann.

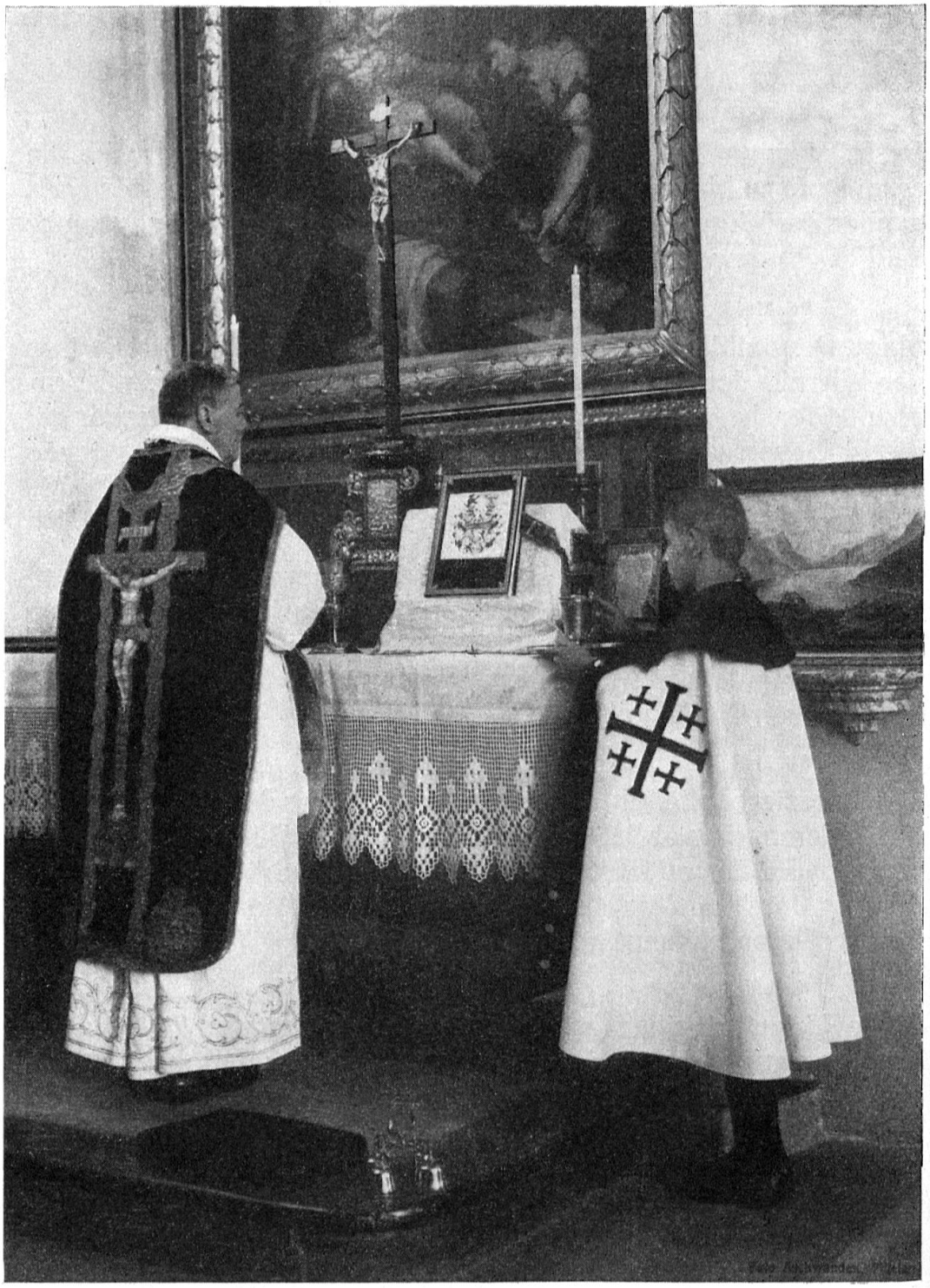

Der Jubilar und sein Altardiener in Beroldingen Paramenten, April 1937

68 Meßgewand von rotem Samt mit den Wappen Beroldingen und Bodmer wie auf dem Kelch v. 1620–30

Südseite an der Landstraße und Westanbau über dem Abstieg zur Wehre. An der Südwestecke einst der Lampenladen der Witwe des Bündner Dichters Anton Huonder.

Südseite an der Landstraße zwischen »Rößli« und Post beim Abbruch im April 1929. Von der Bezirksgemeinde erworben den 13. Mai 1928.

Nordseite an der Wehre mit Zugang vom See. Dahinter der Giebel des neuen Stammhauses v. 1862. Vorn, einst in niedrigem Anbau die Wohnung des von Isabelle Kaiser verewigten Boten Vonzuben.

Das alte Stammhaus Wymann in Beckenried auf dem heutigen Kurplatz

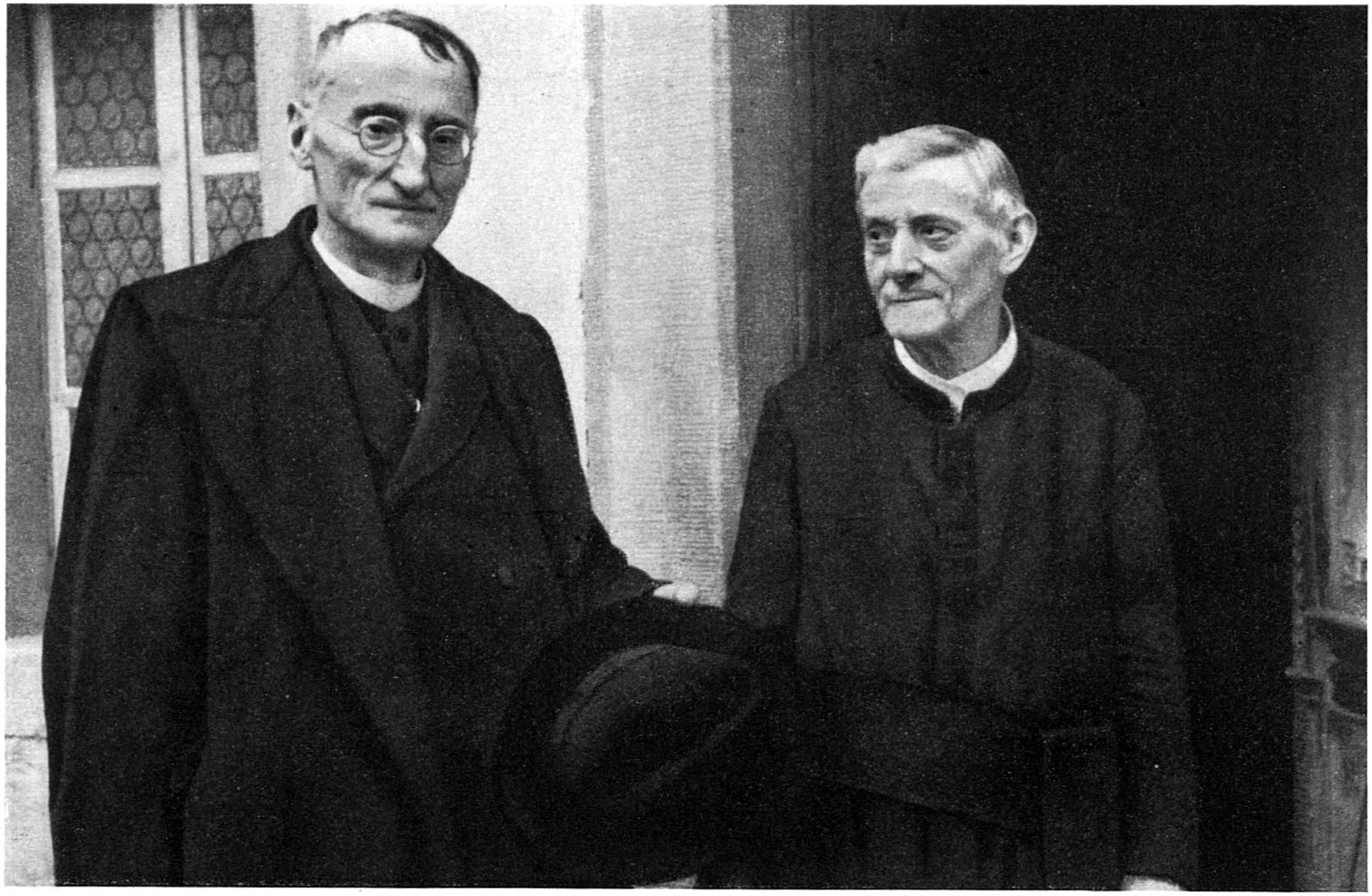

Festredner Msgr. Galbiati, Präfekt der Ambrosiana, und Jubilar Msgr. Wymann

Zwei »Mailänder« und »Ambrosianer« vor dem Pfrundhaus der Herren von Beroldingen

Jubiläumsfeier in Altdorf *Abholen des hohen Prälaten durch den „hintern Reistweg“*

Jubiläumsfeier in Altdorf *Festversammlung im Rathaussaal*

Jubiläumsfeier in Altdorf

Geschwister und Verwandte des Jubilars beim Auszug aus der Pfarrkirche zu Altdorf am 4. Juni 1944

MISSA
SANCTI CAROLI
CARDINALIS
ARCHIEPISCOPI MEDIOLANEN.

QVEM

PAVLVS QVINTVS PONT. MAX.

In Sanctorum numerum retulit.

EIVS FESTVM CELEBRATVR
Die 4. Nouembris.

BRIXIÆ,
APVD BOZZOLAS. MDCXII.

Superiorum permissu.

Vollständige Eigenmesse für das Fest des Heiligen Karl Gedruckt zu Brescia, 1612
Fund und Besitz von Msgr. Wymann