Gedenktafel für das Jahr 1953/1954

Objekttyp: **Group**

Zeitschrift: **Historischer Kalender, oder, Der hinkende Bot**

Band (Jahr): **228 (1955)**

PDF erstellt am: **27.05.2024**

Nutzungsbedingungen

Die ETH-Bibliothek ist Anbieterin der digitalisierten Zeitschriften. Sie besitzt keine Urheberrechte an den Inhalten der Zeitschriften. Die Rechte liegen in der Regel bei den Herausgebern.
Die auf der Plattform e-periodica veröffentlichten Dokumente stehen für nicht-kommerzielle Zwecke in Lehre und Forschung sowie für die private Nutzung frei zur Verfügung. Einzelne Dateien oder Ausdrucke aus diesem Angebot können zusammen mit diesen Nutzungsbedingungen und den korrekten Herkunftsbezeichnungen weitergegeben werden.
Das Veröffentlichen von Bildern in Print- und Online-Publikationen ist nur mit vorheriger Genehmigung der Rechteinhaber erlaubt. Die systematische Speicherung von Teilen des elektronischen Angebots auf anderen Servern bedarf ebenfalls des schriftlichen Einverständnisses der Rechteinhaber.

Haftungsausschluss

Alle Angaben erfolgen ohne Gewähr für Vollständigkeit oder Richtigkeit. Es wird keine Haftung übernommen für Schäden durch die Verwendung von Informationen aus diesem Online-Angebot oder durch das Fehlen von Informationen. Dies gilt auch für Inhalte Dritter, die über dieses Angebot zugänglich sind.

Ein Dienst der *ETH-Bibliothek*
ETH Zürich, Rämistrasse 101, 8092 Zürich, Schweiz, www.library.ethz.ch

http://www.e-periodica.ch

Gedenktafel für das Jahr 1953/1954

Juli 1953 bis Juni 1954

Juli. 4. Lohnstorf, Hans Vollenwyder, Schreinermeister und alt Gemeindeschreiber. – 5. Burgdorf, Hermann Schenk, Präsident der Mühlengenossenschaft Bern, geb. 1881. – 6. Bern, Gottfried Hutzli, alt Dienstchef PTT, geb. 1874. – 6. Bern, Karl Ris, Sektionchef im EVD, geb. 1888. – 7. Bern, Hans Rudolf Funk, Kasernenverwalter, geb. 1894. – 9. Grindelwald, Fritz Steuri, Bergführer, geb. 1908. – 9. Bern, Adolf Hebeisen, Sekundarlehrer, geb. 1899. – 12. Neuenegg, Hans Lanz, Zivilstandsbeamter und alt Gemeindeschreiber, geb. 1887. – 14. Neuenburg, alt Staatsrat Edgar Renaud, Vizepräsident des Bankrates und des Bankausschusses der Schweizerischen Nationalbank. – 15. Spiez, Gilgian Maurer, Buchdrucker und Verleger der „Oberländer Volkszeitung", geb. 1869. – 16. Safenwil, Jakob Lauri, Ehrenpräsident des Schweizerischen Verbandes der Lebensmitteldetaillisten, geb. 1872. – 19. Luzern, Friedrich Frey-Fürst, Industrieller, geb. 1882. – 23. Spins bei Aarberg, Nationalrat Hans Hofer, Käsereimeister, Präsident des Schweizerischen und des Bernischen Milchkäuferverbandes, geb. 1889. – 24. Zermatt, Rudolf Taugwalder, Bergführer, geb. 1868. – 25. Bern, Ingenieur Arthur Peter, alt Chef des Kantonalen Wasserrechtsamtes, geb. 1882. – 28. Bern, Hans Giger, Kaufmann, geb. 1878. – 30. Großhöchstetten, Dr. Ernst Joß, Tierarzt, geb. 1889. – 31. Luzern, Nationalrat Dr. Max Wey, Stadtpräsident, geb. 1892. – 31. Aarberg, Fritz Weber, Notar und Burgerschreiber, geb. 1881.

August. 5. Brügg, Hans Anliker, alt Anstaltsdirektor Tessenberg, geb. 1873. – 5. Bern, Fritz Raaflaub, alt städtischer Finanzdirektor, geb. 1884. – 5. Gals, Hans Schläfli, Lehrer und Gemeindeschreiber, geb. 1895. – 7. Bern, Prof. Dr. Paul Ernst Robert, Direktor der Dermatologischen Klinik, geb. 1906. – 9. Lissabon, Minister Alfred Brunner, Schweizerischer Gesandter in Portugal, geb. 1890. – 17. Zürich, Alfred Glogg, gew. Generaldirektor der Schweizerischen Rundspruchgesellschaft, geb. 1897. – 18. Rohrimoosbad,

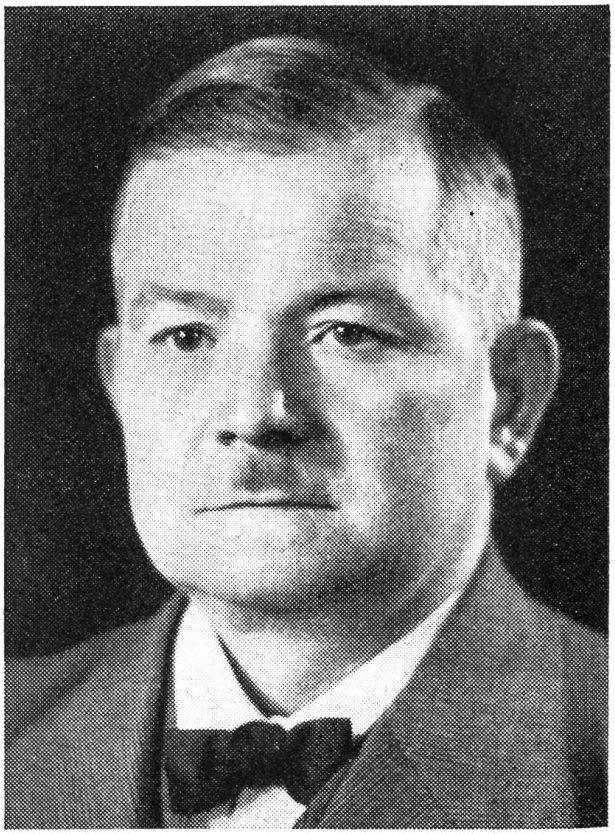

Nationalrat Hans Hofer, Spins bei Aarberg, Präsident des Schweizerischen und des Bernischen Milchkäuferverbandes

† 23. Juli 1953

Christian Blaser, alt Wirt, geb. 1875. – 31. Bern, Albert Ziegler, Fabrikdirektor, geb. 1889.

September. 4. Kirchberg, Hans Bürgi, Notar. – 7. Huttwil, Ernst Zürcher-Ritz, Baumeister, geb. 1890. – 8. Herisau/Bern, Dr. Johannes Baumann, alt Bundesrat, geb. 1874. – 14. Interlaken, Fritz Brunner, alt Betreibungs- und Konkursbeamter, geb. 1881. – 17. Zürich, Prof. Emil Ermatinger, Literarhistoriker, geb. 1873. – 17. Bern, Adolf Jauch, Kantonskriegskommissär, geb. 1894. – 18. Bern, Hermann Schmid, Prokurist, geb. 1902. – 22. Muri/Bern, Christian Baumann, Notar und alt Amtsschreiber, geb. 1880. – 26. Bern, Alfred Eggimann, alt Versicherungsdirektor, geb. 1889. – 26. Liebefeld/Bern, Ernst Kohler, Direktor, geb. 1905. – 27. Bern, Hermann Röthlisberger, alt Sekundarlehrer, geb. 1876. – 28. Burgdorf, Ernst Howald-Senn, Kaufmann, geb. 1890.

Oktober. 3. Thun, Jacques Vetter, Buchdrucker, Verleger und Redaktor, geb. 1901. – 3. Kirchberg, Alexander Elsaesser, Fabrikant, geb.

Veterinäroberst Dr. Ernst Joß, Tierarzt, Großhöchstetten

† 30. Juli 1953

Fritz Raaflaub, alt städt. Finanzdirektor, Bern

† 5. August 1953

1890. – 4. Bern, Dr. Hans Graf, Handelslehrer, geb. 1887. – 8. Bern, Fritz Keller, Fürsprecher, geb. 1881. – 8. Bern, Reinhard Meyer, Ingenieur, geb. 1881. – 13. Bern, Adolf Suter, alt Oberzollinspektor, geb. 1874. – 14. Zäziwil, Ernst Steiner, Notar und Gemeindeschreiber, geb. 1892. – 15. Bern, Otto Fahrer, Oberlehrer, geb. 1897. – 18. Biel, Gottfried Peter-Moll, alt Bankdirektor, geb. 1873. – 20. Schwarzenburg, Armin Stämpfli, Sekundarlehrer, geb. 1885. – 22. Zürich, Dr. Albert Meyer, alt Bundesrat, geb. 1870. – 22. Muri b. Bern, Rolf Wäber, Fürsprecher, geb. 1896. – 26. Erlenbach i. S., Dr. Arnold Glur, Kreistierarzt, geb. 1882. – 29. Biel, Emil Baumgartner, Generaldirektor der Sport AG., geb. 1885. – 30. Müntschemier, Hermann Blum, alt Lehrer, geb. 1875. – 31. Interlaken, Hans Roth, Verkehrsdirektor, geb. 1886.

November. 1. Meggen, Josef Zingg, alt Präsident der Generaldirektion der SBB, geb. 1863. – 5. Bern, Otto Jenni, Spenglermeister, geb. 1889. – 7. Thun, Josef Manser, Verwalter, geb. 1888. –

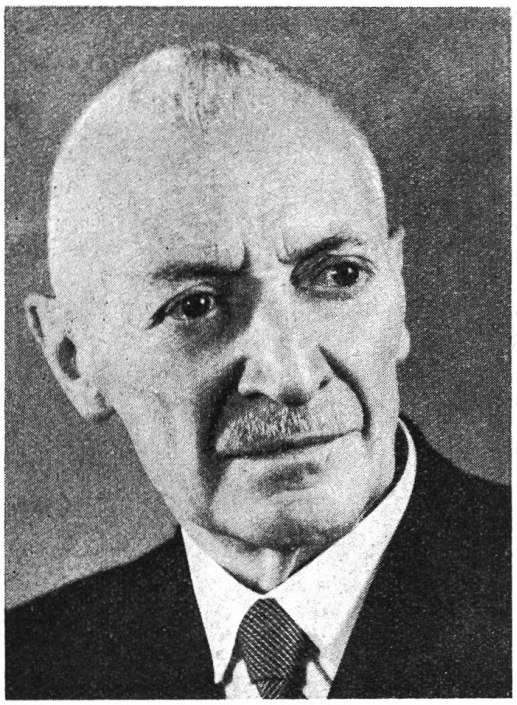

Dr. Johannes Baumann, alt Bundesrat, Herisau

† 8. September 1953

Photopreß-Bilderdienst, Zürich

13. Bern, Hans Spring, Bahninspektor BLS, geb. 1893. – 15. Morcote/Bern, Ernst Althaus, Notar, geb. 1879. – 16. Bern, Oberstdivisionär Walter Scherz, Fürsprecher, geb. 1886. – 20. Bern, Walter Beck, alt Sekundarlehrer, geb. 1877. – 21. Langnau i. E., Emil Friedrich Leuenberger, alt Sekundarlehrer, geb. 1877. – 21. Thun, Arnold Itten, Architekt, geb. 1900. – 24. Bern, Johannes Howald, alt Seminarlehrer, geb. 1854.

Dezember. 5. Basel, Dr. Bernhardt Richard, Chemiker, geb. 1870. – 6. Kirchlindach, Hans Bürgi, alt Pfarrer, geb. 1870. – 8. Bolligen, Fritz Hofmann-Walther, Kaufmann, geb. 1900. – 14. Bern, Dr. Max Schatzmann, Arzt, geb. 1885. – 16. Basel, Dr. h. c. Alfred Sarasin, Bankier, geb. 1865. – 21. Zürich, Dr. h. c. Walter Schädelin, alt Professor ETH, geb. 1874. – 22. Langnau, Christian Ringgenberg, Gastwirt, geb. 1899. – 25. Interlaken, Hans Allenbach, Fürsprecher, geb. 1871. – 26. Niederbottigen, Johann Baumann, geb. 1875. – 26. Niederwangen, Werner Jent, Inspektor eidgenössische Steuerverwaltung, geb. 1901. – 28. Burgdorf, Hans Hauser, Wirt, geb. 1887. – 30. Zürich/Samaden, Dr. Bernardo Semadeni, Augenarzt, geb. 1906.

Januar. 1. Biel, Prof. Dr. iur. Fernand Schwab, Industrieller, geb. 1890. – 6. Bern, Dr. Ernst Wildeisen, Sekretär der Ärztegesellschaft, geb. 1902. — 7. Wabern, Walter Hintermann, Ingenieur ETH, geb. 1902. – 9. Langnau, Werner Badertscher, Bärenwirt, geb. 1892. – 11. Bern, Gustav Lauterburg, alt Pfarrer, geb. 1868. – 11. Grenchen, Albert Großenbacher, Industrieller, geb. 1885. – 14. Bern, Friedrich Scheurer, Sektionschef OZD, geb. 1888. – 15. Bern, Dr. Theophil Ischer, Gymnasiallehrer, geb. 1885. – 20. Bern, Anton Kohlund, gew. kaufmännischer Direktor, geb. 1879. – 21. Bern, Armin Aerni, Notar, geb. 1890. – 23. Bern, Fritz Mumenthaler, Oberrichter, geb. 1894. – 25. Muri b. Bern, Hermann Dunkelmann, Kürschnermeister, geb. 1884. – 29. Bern, Dr. Ernst Pflüger, Augenarzt, geb. 1879.

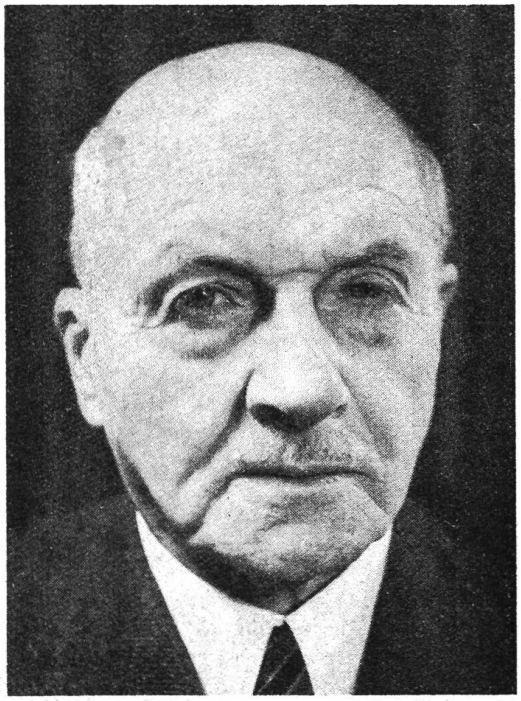

Dr. Albert Meyer, alt Bundesrat, Zürich

† 22. Oktober 1953

Photopreß-Bilderdienst, Zürich

Februar. 2. Bern, Dr. Emil Hegg, Augenarzt, geb. 1864. – 2. Bern, Armin Hodler, Fürsprecher, 1889. – 3. Brienz, Johann Peter Flück, Kunstmaler, geb. 1902. – 8. Brügg, Albert Jakob-Rubi, Notar, geb. 1905. – 12. Bern, Werner Siegfried, Ingenieur, geb. 1881. – 14. Genf, Paul Dinichert, alt Minister, geb. 1878. – 17. Grenchen, Dr. Max Dorer, alt Oberrichter, geb. 1877. – 21. Bern, Werner Flückiger, Notar, geb. 1892. – 27. Burgdorf, Rudolf Scheidegger, Regierungsstatthalter, geb. 1897. – 27. Oberdießbach, Anton Hofer, Notar, geb. 1911.

März. 1. Oberburg, Otto Jenni, alt Möbelfabrikant, geb. 1882. – 1. Bern, Friedrich Riesen, pens. Dienstchef OZD, geb. 1870. – 3. Bern, Dr. med. Viktor Wißler, Arzt, geb. 1893. – 3. Bern, Wilhelm Rüegg, Kaufmann, geb. 1873. – 11. Neuenburg, Minister Charles Arthur Redard, zuletzt schweizerischer Gesandter in Rio de Janeiro, geb. 1884. – 11. Bern, Oberst i. Gst. Max Jäger, Aushebungsoffizier der Armee, geb. 1900. – 13. Erwin Matter, alt Oberbetriebschef SBB, geb. 1872. – 14. Lyß, Karl Büchler-Glanzmann, Kaufmann, geb. 1878. – 17. Burgdorf, Oscar Egger-Hirsbrunner, Kaufmann, geb. 1869. – 25. Heiligenschwendi, Dr. phil. Otto Blaser, alt Rektor am städtischen Literargymnasium, geb. 1880. – 26. Spiez, Otto Rytz, alt Pfarrer, geb. 1867. – 27. Bern, Walter Krebs, Sekretär der Finanzkommission der eidgenössischen Räte, geb. 1892. – 28. Bern, Otto Buchschacher, Sanitärinstallateur, geb. 1871. – 29. Bern, Ernst Walther, alt Sekundarlehrer, geb. 1873. – 31. Bern, Dr. med. F. Leonhard von Muralt, geb. 1887.

Oberstdivisionär Walter Scherz, Fürsprecher, Bern

† 16. November 1953

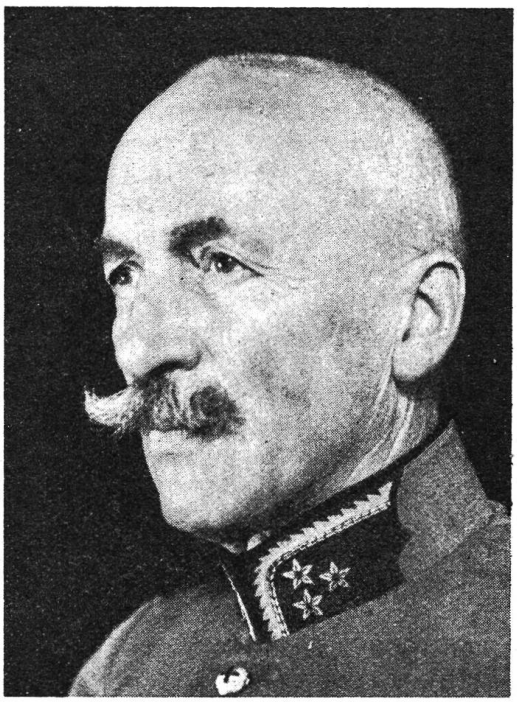

Oberst Joseph Otter, gew. Kdt. der Inf.-Schießschulen von Walenstadt, Kilchberg/Zch.

† 13. Mai 1954

Photopreß-Bilderdienst, Zürich

April. 1. Thun, Ernst Burkhalter, alt Postverwalter, geb. 1866. – 1. Solothurn, Paul Blumenstein, Pfarrer, geb. 1891. – 5. Bern, Robert Walter, alt Bankdirektor, geb. 1876. – 8. Bern, Hans Jungi, Betriebschefstellvertreter BLS, geb. 1888. – 8. Schwarzenburg, Alfred Lüthi, Sekundarlehrer, geb. 1887. – 12. Bern, Dr. Walther Lehmann, Kassenverwalter, geb. 1886. – 13. Bern, Oberst Georg Hamberger, Kaufmann, geb. 1865. – 13. Bern, Friedrich Speidel, gew. Dienstchef PTT, geb. 1882. – 16. Frutigen, Hans Hirschi, alt

Lehrer. – 23. Lyß, Fritz Marti, alt Gemeindeschreiber, geb. 1874. – 25. Bern, Dr. Ernst Rohrer, Gymnasiallehrer, geb. 1897. – 27. Bern, Otto Lauterburg-Gerber, alt Pfarrer, geb. 1873. – 27. Aarberg, Dr. Hans Stebler, Tierarzt, geb. 1899.

Mai. 2. Herzogenbuchsee, Julius Stuber, Fabrikant, geb. 1877. – 2. Thun, Ernst Bütikofer, alt Hotelier, geb. 1880. – 3. Basel, Dr. Hans Martz, Arzt, Ehrenmitglied des Schweizerischen Roten Kreuzes, geb. 1888. – 6. Uetendorf, Alfred Jenni, Notar und Gemeindeschreiber, geb. 1890. – 7. Bätterkinden, Emil Schneider, Wirt, geb. 1897. – 9. Bern, Hans Moser, alt Oberpostinspektor, geb. 1872. – 13. Kilchberg/Zch., Oberst Joseph Otter, gew. Kdt. der Inf.-Schießschulen von Walenstadt, geb. 1867. – 19. Kriens, Dr. h. c. Heinrich Walther, alt Nationalrat und Regierungsrat, geb. 1862. – 26. Bern, Jakob Hauri, alt Dienstchef OZD, geb. 1866. – 31. Gümligen, Walther von Greyerz, gew. Arzt in Münsingen.

Juni. 3. Aarberg, Hermann Blaser, Konditormeister, geb. 1885. – 4. Schüpfen, Ernst Heller-Zumbühl, Bauunternehmer, geb. 1881. – 6. Bern, Walter Neuenschwander, Heizungsingenieur, geb. 1883. – 8. Hilterfingen, Fritz Fischer, Straßenbauunternehmer, geb. 1884. – 11. Langenthal, Fritz Amsler, Oberförster, geb. 1897. – 13. Basel, Dr. h. c. Mathilde Paravicini, Mitglied zahlreicher Fürsorgeinstitutionen, geb. 1874. – 17. Luzern, Dr. Ulrich Oertli, Direktor der Suval, geb. 1890. – 26. Arnisäge, Adolf Wälti, Gastwirt, geb. 1883. – 27. Muri b. Bern, Dr. Bruno Walter, Fürsprecher, geb. 1908. – 27. Bümpliz, Ernst Fischer, Bahnhofvorstand, geb. 1892. – 28. Schloßwil, Dr. Fritz Pflüger, Gerichtspräsident, geb. 1915. – 28. Murgenthal, Friedrich Pabst, alt Fabrikant, Mitbegründer der „Schweizer Woche", geb. 1872.

O weh! Die Frau hörte einen Schrei im Treppenhaus, eilte aus dem Zimmer und sah ihren Mann unten am Fuß der Treppe liegen. „Oh, Mann, was ist geschehen – hast du eine Stufe verfehlt?"

„Keine einzige", rief er stöhnend, „ich habe jede einzelne deutlich gespürt!"

Das Amsellied

Von Ernst Segesser

Auf dem Wege zur Arbeit, der mich durch eine lärmige, staubreiche Straße führte, sah ich eine Zeitlang Tag für Tag eine Amsel hoch oben auf dem Kamin einer Mietskaserne sitzen und singen. Eine singende Amsel mitten im Getriebe der Stadt! Sie sang sogar, wenn Rauchschwaden dem Kamin entströmten. Nur vereinzelt drangen die Töne bis in den Lärm der Straße herab und schienen sich dabei zu überschlagen. Mich ergriff das Singen dieses Vogels, der trotz Lärm und Rauch und Staub seine Lieder sang. Er tat, was die närrischen Dichter tun, die Gedichte schreiben, obwohl niemand danach fragt. Oder ist doch noch der Sinn für das Nutzlos-Schöne in unserer hastigen Zeit nicht erstorben? Wie dem auch sei, ich konnte es nicht lassen, das Amsellied zu dichten.

In den Lärm und Staub der Gasse
purzelbaumt ein Amsellied –
wie ein Narr, der unversehens
in die kluge Welt geriet.

Oben, auf dem First des Mietblocks,
bei dem rauchenden Kamin,
singt die Amsel ihre Lieder,
Töne perlend niederziehn,

kollern in die Gasse nieder,
aus dem Ruße in den Staub.
Himmelsnaher Liedersänger,
Perlen schenkst du, wem zum Raub?

Perlen hüpfen auf der Gasse,
Purzelbäume schlägt dein Lied –
wie ein Narr, der unversehens
in die kluge Welt geriet.

Scheidungsgrund

Arzt: „Ihr Herr Gemahl sollte kein Bier mehr trinken. Wollen Sie ihm das nicht beibringen?"

Frau: „Um Gotteswillen, Herr Doktor, wo mein Mann schon seit langem nach einem Scheidungsgrund sucht!"