Panorama : le monde en bref

Objekttyp: **Group**

Zeitschrift: **Générations plus : bien vivre son âge**

Band (Jahr): **- (2011)**

Heft 22

PDF erstellt am: **31.05.2024**

Nutzungsbedingungen

Die ETH-Bibliothek ist Anbieterin der digitalisierten Zeitschriften. Sie besitzt keine Urheberrechte an den Inhalten der Zeitschriften. Die Rechte liegen in der Regel bei den Herausgebern.
Die auf der Plattform e-periodica veröffentlichten Dokumente stehen für nicht-kommerzielle Zwecke in Lehre und Forschung sowie für die private Nutzung frei zur Verfügung. Einzelne Dateien oder Ausdrucke aus diesem Angebot können zusammen mit diesen Nutzungsbedingungen und den korrekten Herkunftsbezeichnungen weitergegeben werden.
Das Veröffentlichen von Bildern in Print- und Online-Publikationen ist nur mit vorheriger Genehmigung der Rechteinhaber erlaubt. Die systematische Speicherung von Teilen des elektronischen Angebots auf anderen Servern bedarf ebenfalls des schriftlichen Einverständnisses der Rechteinhaber.

Haftungsausschluss

Alle Angaben erfolgen ohne Gewähr für Vollständigkeit oder Richtigkeit. Es wird keine Haftung übernommen für Schäden durch die Verwendung von Informationen aus diesem Online-Angebot oder durch das Fehlen von Informationen. Dies gilt auch für Inhalte Dritter, die über dieses Angebot zugänglich sind.

Ein Dienst der *ETH-Bibliothek*
ETH Zürich, Rämistrasse 101, 8092 Zürich, Schweiz, www.library.ethz.ch

http://www.e-periodica.ch

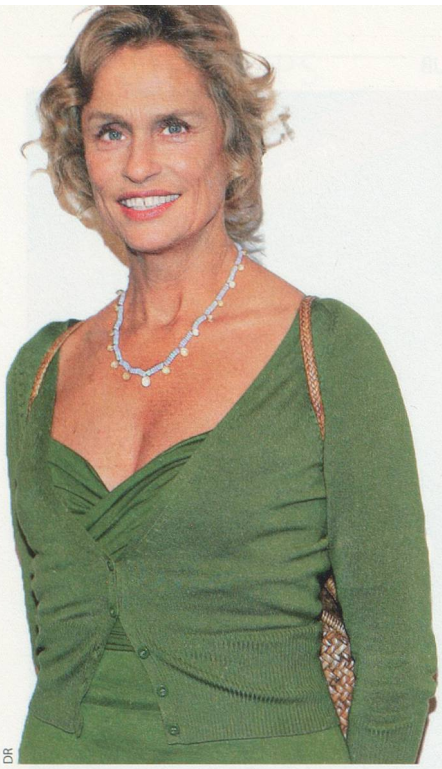

DR

Lauren Hutton, mannequin à 67 ans

C'est au tour de la comédienne Lauren Hutton, âgée de 67 ans, de devenir l'ambassadrice 2011 du célèbre créateur de bijoux new-yorkais Alexis Bittar. Cette nouvelle campagne illustre bien le fait que les grandes marques de luxe recourent de plus en plus souvent à des quinquas et plus pour vanter les mérites de leurs produits, à l'image de Bulgari, Chanel et Rolex. En effet, un nombre croissant de seniors ne se retrouvent plus dans les publicités actuelles et, par conséquent, ne se sentent plus visés par les produits proposés. Or, même si tous ne sont pas riches, les plus de 50 ans représentent tout de même une clientèle incontournable dans le domaine du luxe.

Le papy braqueur qui nargue le FBI

Un senior aurait commis treize braquages en Californie depuis 2009. Il serait âgé entre 60 et 70 ans. De quoi donner des cheveux blancs aux agents du FBI qui ne parviennent pas à lui mettre la main dessus. Le hors-la-loi porte toujours une casquette, a la dos courbé et des rides profondes sur le visage. Bref, l'homme est déjà entré dans la légende en ayant commis plus de hold-up que Jesse James ou le couple Bonnie & Clyde (douze banques). Une telle efficacité de la part d'un «vieillard» serait même suspecte, selon les G-Men qui estiment qu'il pourrait bien s'agir d'un faux papy.

400 000 ans

c'est l'âge de l'homo sapiens, dont on a retrouvé les dents dans une grotte près de Tel-Aviv.

Les Chinois obligés de s'occuper de leurs parents?

S'occuper de ses enfants est non seulement un plaisir, mais aussi un devoir. Mais les citoyens de l'Empire du Milieu pourraient bien avoir aussi l'obligation de prendre en charge leurs parents. Si le texte proposé par le Ministère des affaires civiles est adopté, les seniors auront même la possibilité de traduire en justice leur progéniture s'ils s'estiment délaissés.

Pour justifier cette mesure, le gouvernement évoque la vague de dépression sans précédent qui touche les anciens. Au triste palmarès des suicides chez les retraités, la Chine se classe au troisième rang mondial. Le taux de suicide moyen chez les citadins âgés entre 70 et 74 ans aurait triplé entre 2002 et 2009. En cause, la solitude aggravée par l'urbanisation: l'habitat traditionnel, dans lequel vivaient plusieurs générations, disparaît au profit d'immeubles modernes. Rappel: les démographes estiment qu'il y aura 438 millions de seniors en Chine d'ici à 2050 contre 160 actuellement.

Démarchage honteux dans la région lyonnaise

C'est une aide sociale de la région lyonnaise qui témoigne de la scène. A savoir: un démarcheur sonne à la porte d'une dame de 94 ans chez qui elle travaille. La grand-maman ouvre la porte, «erreur» classique qui permet au vendeur à domicile de mettre son pied pour l'empêcher de la refermer, avant de la bousculer et d'entrer de force. La suite est encore plus révoltante. Le malfaiteur oblige la dame à s'asseoir, avant de lui expliquer que si elle ne souscrit pas à son service de balise d'alerte pour signaler les chutes, «elle va crever toute seule». Sonnée, la victime signe. A en croire les spécialistes de la maltraitance en France, l'incident est loin d'être isolé. Mis en place en 2008, un numéro de téléphone gratuit destiné à recueillir les plaintes enregistre près de 41 000 cas par année.

On n'est jamais si bien servi que par soi-même

Président dictateur du Kazakhstan, en place depuis 1991, Noursoultan Nazarbaïev a décidé d'investir dans la vie éternelle. Le nouveau centre de recherche de la capitale, Astana, devra se concentrer sur «la médecine anti-âge, le rajeunissement naturel et l'immortalité». Agé de 70 ans, le chef de cet Etat prospère a précisé que les personnes de sa génération espèrent que les progrès de la science, notamment la vie éternelle, ne vont pas tarder!