Objekttyp: **Advertising**

Zeitschrift: **Générations plus : bien vivre son âge**

Band (Jahr): **- (2010)**

Heft 13

PDF erstellt am: **29.05.2024**

Nutzungsbedingungen

Die ETH-Bibliothek ist Anbieterin der digitalisierten Zeitschriften. Sie besitzt keine Urheberrechte an den Inhalten der Zeitschriften. Die Rechte liegen in der Regel bei den Herausgebern.
Die auf der Plattform e-periodica veröffentlichten Dokumente stehen für nicht-kommerzielle Zwecke in Lehre und Forschung sowie für die private Nutzung frei zur Verfügung. Einzelne Dateien oder Ausdrucke aus diesem Angebot können zusammen mit diesen Nutzungsbedingungen und den korrekten Herkunftsbezeichnungen weitergegeben werden.
Das Veröffentlichen von Bildern in Print- und Online-Publikationen ist nur mit vorheriger Genehmigung der Rechteinhaber erlaubt. Die systematische Speicherung von Teilen des elektronischen Angebots auf anderen Servern bedarf ebenfalls des schriftlichen Einverständnisses der Rechteinhaber.

Haftungsausschluss

Alle Angaben erfolgen ohne Gewähr für Vollständigkeit oder Richtigkeit. Es wird keine Haftung übernommen für Schäden durch die Verwendung von Informationen aus diesem Online-Angebot oder durch das Fehlen von Informationen. Dies gilt auch für Inhalte Dritter, die über dieses Angebot zugänglich sind.

Ein Dienst der *ETH-Bibliothek*
ETH Zürich, Rämistrasse 101, 8092 Zürich, Schweiz, www.library.ethz.ch

http://www.e-periodica.ch

Bonne fête maman

Le 9 mai, c'est tout bientôt. Pour leur rendre hommage, nous avons demandé à quelques mères célèbres ou mamans de vedette de nous ouvrir leur boîte à souvenirs. Découvrez ces moments de tendresse. Et ne manquez pas de parcourir les pages de de notre confrère *Coopération* qui, dans son édition du 4 mai, vous fera découvrir ce qu'en disent leurs enfants.

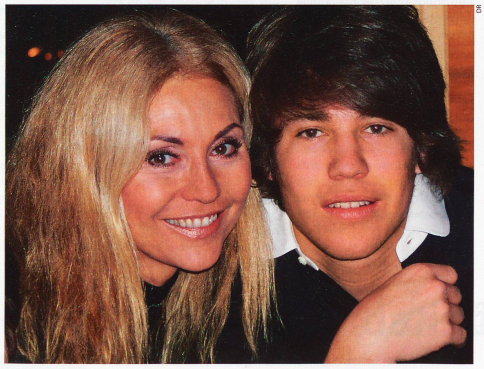

DR

LOLITA, 50 ans, comédienne. Un fils: Loris, 17 ans.

«**Merci** d'être toujours là!»

DR

«Quels sont mes plus beaux souvenirs de Fête des Mères? Mais franchement, ils sont tous très beaux. En plus, mon fils est né le 17 mai 1992, c'est un mois qui a quelque chose de magique. Bien sûr, comme toutes les mamans, j'ai eu droit à toutes les œuvres d'art que Loris a fabriquées à l'école. Et, après, à des bouquets de fleurs. Mais ce qu'il y a de fabuleux, c'est qu'il les ait offerts avec un petit mot, par exemple: "Merci maman d'être toujours là pour moi." C'est vrai que nous sommes peut-être un cas un peu particulier, je vis toute seule avec lui et je prends beaucoup de place dans sa vie. Mais je crois que nous avons bien réussi. Oui, je suis vraiment très fière de notre relation.»

Wolfeddja Jennsch

RISPA ASCHWANDEN, 58 ans, maman. Trois enfants dont Sergei, 35 ans, médaille de bronze en judo aux derniers Jeux Olympiques de Pékin.

«Moi, je suis **maman toute l'année**»

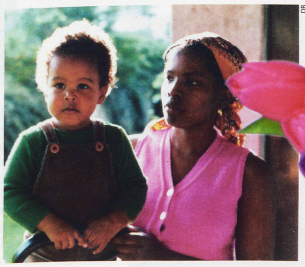

DR

«La Fête des Mères (gloussements)? Je ne sais même pas quand c'est. En fait, j'ignore même sa signification. Pourquoi un jour réservé à cette occasion? Moi, je suis maman toute l'année. Et puis les papas, on ne fait rien pour eux? Oui, Sergei m'a ramené des bricolages quand il était à l'école. Ils étaient plutôt jolis d'ailleurs, il est assez doué. Depuis… De toute façon, il n'est pas très fleurs. Et il oublie toujours. Mais je ne lui dis jamais rien puisque, moi aussi, je n'y pense pas du tout. Si je pense qu'il va changer d'attitude le jour où il aura lui-même des enfants? Sergei dit qu'il en veut plusieurs, c'est bien joli, mais il faudrait d'abord qu'il commence. Il a déjà 35 ans. Nous, on attend.»

DR

YVETTE LAMBIEL, 61 ans, grand-maman au foyer. Deux enfants, dont l'aîné Yann a 37 ans, et quatre petits-enfants.

«Une fois, j'ai **refusé son cadeau**»

«Yann, c'était un gentil gamin. Bien sûr, il faisait des petites bêtises, mais comme tous les enfants de son âge. Une fois, quand même, j'ai refusé son cadeau. Je lui avais dit que c'était bien gentil de faire un bec et de dire bonne fête Maman, mais que cela ne suffisait pas et qu'il fallait être sage aussi avant. Je pense que c'était une semaine où Yann avait été un peu plus agité que d'habitude. Il devait avoir quatre ou cinq ans. Je me rappelle qu'il avait été surpris par mon refus. Et puis, il était allé offrir le cadeau à sa grand-maman qui, bien sûr, était toute contente. Sinon, c'est vrai que la Fête des Mères était synonyme de fanfare dans notre famille. Mon mari était baryton, Yann jouait du tambour et sa sœur était fille d'honneur.

Aujourd'hui, Yann n'oublie jamais de me lancer un coup de fil s'il n'est pas là – c'est normal, à chacun sa vie – et il m'offre souvent des bouquets. Sa sœur aussi. Vous savez, mon mari n'aime pas trop les fleurs, mais je suis vraiment gâtée de ce côté-là avec mes enfants. Ce sont vraiment des gentils gamins.»

DR

BARBARA POLLA, 60 ans, Genève. Médecin, galeriste. Quatre filles dont Roxane, la plus jeune, qui fêtera à la fin du mois ses 21 ans.

«Délices de **l'enfance en confiance**»

Wollodja Jentsch

«Roxane et moi, c'est une sorte de confort fondamental à être ensemble, une évidence. Je me souviens de vacances. Elle devait avoir 3 ans et elle dormait avec moi. Je commandais le petit-déjeuner dans notre chambre d'hôtel. Je lui préparais un croissant à la confiture trempé dans son chocolat chaud. Elle ouvrait la bouche et le dégustait tout en gardant les yeux fermés… Délices de l'enfance en confiance. Autre souvenir qui me fait sourire à chaque fois que j'y repense: les trois grandes sœurs de Roxane rentrées de l'école me disaient quelles notes elles avaient obtenues. Entendant cela, Roxane me dit: "Oh, deu émi". Elle voulait dire "et moi j'ai deux ans et demi"! Son besoin de se positionner par rapport à ces grandes sœurs… La Fête des Mères ne m'enthousiasme pas. Etre maman, c'est une joie de tous les jours! En ce moment, Roxane fait un stage dans notre galerie genevoise. Travailler ensemble, c'est la fête au quotidien, avec elle comme cadeau!»

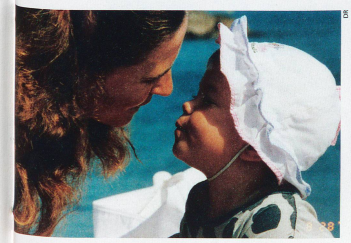

DR

MAGALI DI MARCO, 38 ans, Troistorrents (VS). Triathlète. Un fils: Eliah, 8 ans et demi.

«**La tête d'Eliah** quand il a vu un requin-baleine!»

Corinne Aubernod

DR

«Mon fils Eliah voyage depuis qu'il est tout petit. Il m'a suivie lors de camps d'entraînement. Ces moments nous sortent du train-train quotidien et restent gravés dans ma mémoire. Je me souviendrai toujours de sa tête au Mozambique lorsqu'il a pu voir avec son masque et son tuba un requin-baleine de sept mètres de long! Il avait 6 ans. Mon mari fait de la plongée et nous étions en vacances pour pratiquer ce sport. J'ai un peu brusqué Eliah pour qu'il aille dans l'eau depuis le bateau observer le poisson. Lorsqu'il l'a aperçu, il a dit: "C'est quoi ce machin"... Il aime la nature et les animaux, mais il est presque blasé: nous habitons au milieu de la forêt et nous voyons des chevreuils depuis la fenêtre! La maternité m'a permis de ne plus penser seulement à moi, de relativiser ma vie d'athlète. Comme pour toute femme, j'imagine, un enfant change la vie. Pour la Fête des Mères, Eliah me ramène des petits poèmes et bricolages de l'école. C'est toujours très chou.»

Charly Rappo

EVELYNE DÉFAGO, 60 ans en juin, Saint-Gingolph (VS). Infirmière. Deux fils: Didier, champion olympique, et Daniel.

«Didier, c'est **avant tout mon fils**»

«Des bricolages que Didier m'a ramenés de l'école pour la Fête des mères, j'ai gardé une poterie en terre cuite. Une sorte de maison méridionale dans laquelle je mets des fleurs. Quand ils étaient enfants, Didier et Daniel avaient des gestes spontanés pour moi. Ils allaient par exemple me cueillir des jonquilles dans les prés. Une image qui me reste de Didier petit, ce sont ses premiers pas. Il les a faits à onze mois, tout seul, pendant que je l'observais à son insu! Je me rappelle aussi du plaisir qu'il avait eu, jeune adolescent, lors de son premier voyage en avion pour partir en vacances à la mer. Didier et moi avons une communication intense. Il a réalisé un rêve en devenant champion olympique. Mais il reste mon fils avant tout. Cet aboutissement ne change en rien cela. C'est incroyable, j'ai l'impression que c'est hier que Didier et Daniel étaient encore petits. Ils sont tous deux restés complices et c'est très important pour moi.»

DR

Pages réalisées par Joëlle Challandes et Jean-Marc Rapaz

Offre printanière
Glacier Express

railtour

Voyager 2x, payer 1x !
Carte journalière excursion GRATUITE
pour les voyages Glacier Express incluant 2 nuits
Dates de départ: 21.4.–30.6.

De St-Moritz à Zermatt ou vice versa, passant 291 ponts, 91 tunnels et le col de l'Oberalp culminant à 2033 mètres. Un voyage Glacier Express demeure tout simplement inoubliable. Informations/réservation: railtour tél. **058 455 45 55**, sur **www.railtour.ch/generations** ou auprès de votre agence de voyages.