L'Alsace, une région bien arrosée

Autor(en): **J.-R. P.**

Objekttyp: **Article**

Zeitschrift: **Générations : aînés**

Band (Jahr): **26 (1996)**

Heft 7-8

PDF erstellt am: **30.05.2024**

Persistenter Link: https://doi.org/10.5169/seals-828724

Nutzungsbedingungen

Die ETH-Bibliothek ist Anbieterin der digitalisierten Zeitschriften. Sie besitzt keine Urheberrechte an den Inhalten der Zeitschriften. Die Rechte liegen in der Regel bei den Herausgebern.
Die auf der Plattform e-periodica veröffentlichten Dokumente stehen für nicht-kommerzielle Zwecke in Lehre und Forschung sowie für die private Nutzung frei zur Verfügung. Einzelne Dateien oder Ausdrucke aus diesem Angebot können zusammen mit diesen Nutzungsbedingungen und den korrekten Herkunftsbezeichnungen weitergegeben werden.
Das Veröffentlichen von Bildern in Print- und Online-Publikationen ist nur mit vorheriger Genehmigung der Rechteinhaber erlaubt. Die systematische Speicherung von Teilen des elektronischen Angebots auf anderen Servern bedarf ebenfalls des schriftlichen Einverständnisses der Rechteinhaber.

Haftungsausschluss

Alle Angaben erfolgen ohne Gewähr für Vollständigkeit oder Richtigkeit. Es wird keine Haftung übernommen für Schäden durch die Verwendung von Informationen aus diesem Online-Angebot oder durch das Fehlen von Informationen. Dies gilt auch für Inhalte Dritter, die über dieses Angebot zugänglich sind.

Ein Dienst der *ETH-Bibliothek*
ETH Zürich, Rämistrasse 101, 8092 Zürich, Schweiz, www.library.ethz.ch

http://www.e-periodica.ch

L'Alsace, une région bien arrosée

Annexée par la France en 1648, l'Alsace devint allemande en 1871, puis à nouveau française en 1918, occupée en 1940 et enfin libérée en 1945. De quoi donner le tournis à une région qui puise ses racines dans une histoire mouvementée, arrosée d'un fameux Riesling.

Au cœur du vieux Colmar, les maisons s'habillent de couleurs chatoyantes
Photo Griffith

Mulhouse, porte septentrionale de l'Alsace, marque l'entrée dans l'une des régions les plus curieuses de l'Europe. Il faut dire que l'histoire s'est souvent montrée facétieuse avec ce peuple chahuté quatre fois en moins d'un siècle.

Et puis, afin de mettre tout le monde d'accord, l'Alsace – et plus particulièrement Strasbourg – a choisi entre l'Allemagne et la France en devenant européenne, tout simplement.

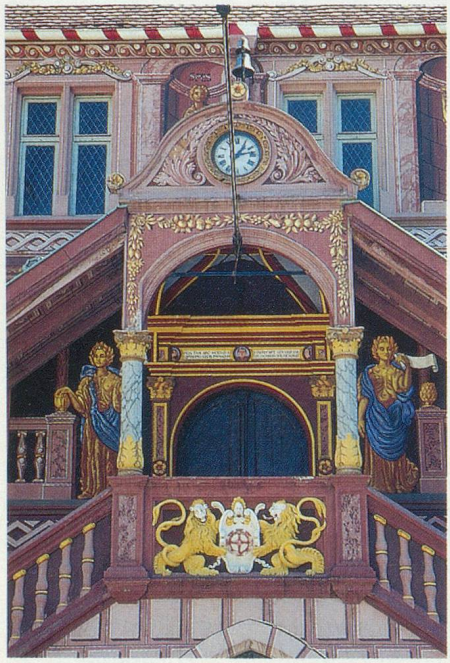

L'hôtel de ville de Mulhouse, un chef-d'œuvre du 17e siècle, avec ses dorures superbes Photo D.R.

Aujourd'hui, la visite débute traditionnellement par un arrêt à Mulhouse, dans le Musée créé par les frères Schlumpf. Dans ce temple dédié à l'automobile (le plus imposant du monde), plus de cinq cents voitures sont exposées sur 20000 m². Parmi les vénérables Mercedes et autres Rolls Royce, vous dénicherez un bijou: la fameuse Bugatti Royale du célèbre Ettore.

Un coup d'œil rapide à l'étrange hôtel de ville mauve et doré, dont les figures allégoriques datent de 1699 et le voyage reprend, cap au nord, en direction de Strasbourg et de ses trésors architecturaux.

Le meilleur moyen de découvrir la ville est encore de prendre place à bord d'une vedette qui sillonne l'Ill, cette rivière qui ceinture le vieux Strasbourg. Le cœur historique de la cité se déroule du côté de la célèbre cathédrale et du palais des cardinaux de Rohan.

C'est ici, à l'ombre des vieux moulins et des vénérables maisons à colombages que Strasbourg raconte mille ans d'histoire. Rue Mercière, on trouve la plus vieille pharmacie de France, qui date de 1268. Le quartier de la Petite France abritait jadis les pêcheurs et les tanneurs, tout ce petit peuple qui donnait sa couleur à la cité.

La route du vin

Aujourd'hui, Strasbourg, c'est également le cœur de l'Europe et rien n'échappe à la fierté des habitants qui tiennent à le faire savoir. C'est que l'on trouve, pêle-mêle, le pont de l'Europe, l'avenue de l'Europe et aussi, bien évidemment, le palais de l'Europe.

Certes, les habitués se rendent toujours dans les «weinstub» pour y déguster une salade de gruyère au cervelas, de l'estomac de porc farci ou l'inévitable choucroute arrosée de Riesling. Mais ils suivent attentivement les débats économico-politiques qui se tiennent à quelques encablures de là et qui déterminent l'avenir de l'Europe.

Peu après l'aéroport de Strasbourg, la route file vers Obernai et grimpe en direction du couvent du Mont Sainte Odile. Dédié à la sainte patronne de l'Alsace, ce couvent surplombe toute la vallée et propose

SPÉCIAL LECTE

«Générations» en Alsace

une vue imprenable sur la plaine arrosée par le Rhin.

Impossible de visiter l'Alsace sans emprunter sa célèbre route du vin, qui longe les contreforts des Vosges, entre Obernai et Thann. Passé la cité médiévale de Dambach, la route frôle Sélestat et s'arrête du côté de St-Hyppolyte, où la tradition veut que l'on visite une cave, le temps d'une dégustation.

Quelques kilomètres plus haut, en bordure de la route du vin, se trouve une étrange bâtisse en terrasse, agrémentée de tours crénelées. Constitué à l'origine par deux châteaux du 12e siècle, le Haut-Kœnigsbourg a été restauré sous Guillaume II, avant de servir de décor, notamment, au célèbre film «La Grande illusion» de Renoir, qui mettait en présence Pierre Fresnay et Eric von Stroheim.

Des spécialités régionales chez Ostermann, dans la vieille ville de Mulhouse Photo D.R.

Enfin, au bout de la route, Colmar, capitale du vin d'Alsace, offre un décor de vieilles maisons à encorbellements et de demeures historiques à tourelles et clochetons, comme l'étonnante Maison Pfister, située à la rue des Marchands. Traversée par l'Ill et la Lauch, Colmar a hérité du surnom de «Petite Venise».

Mais dans cette cité, si les cours d'eau frissonnent doucement, c'est le vin qui coule à flots!

J.-R. P.

«Générations» vous propose une balade inoubliable de cinq jours en autocar à travers l'Alsace.

PROGRAMME

7 octobre

Départ en autocar de Lausanne et Genève. Déjeuner à Mulhouse. Visite du Musée de l'automobile. Dans l'après-midi, départ pour Strasbourg. Balade en vedette sur l'Ill. Installation à l'hôtel.

8 octobre

Visite guidée de la vieille ville de Strasbourg. L'après-midi, départ en autocar pour un circuit touristique vers Obernai et le Mont Sainte Odile. Visite d'une distillerie. Retour à Strasbourg. Dîner et logement.

9 octobre

Circuit de la route du vin par Dambach, Scherwiller, Châtenois et St-Hyppolyte. Dégustation dans une cave à vins. Déjeuner au pied du Haut-Kœnisbourg. Visite guidée de Colmar. Retour à Strasbourg pour le dîner et le logement.

10 octobre

Départ pour Wasselone et Marmoutier. Visite de l'église abbatiale, chef-d'œuvre d'architecture. A Lutzelbourg, embarquement pour une croisière-déjeuner sur le canal de la Marne. Passage du plan incliné d'Arzviller, véritable ascenseur à bateaux. Retour à Strasbourg. Shopping. Dîner. Soirée libre.

11 octobre

Après le petit-déjeuner, retour en autocar vers Genève et Lausanne. Arrivée dans l'après-midi.

Prix par personne

Fr. 795.– (supplément single Fr. 160.–).

Inclus dans le prix: le transport depuis la Suisse romande en autocar; le logement en pension complète; les visites et excursions selon le programme; le service d'un guide français durant votre séjour; une accompagnante au départ de la Suisse.

Offre spéciale: circuit en Alsace du 7 au 11 octobre

BULLETIN D'INSCRIPTION

Je m'inscris / Nous nous inscrivons pour le circuit en Alsace du 7 au 11 octobre 1996.

NOM ..... NP/LOCALITÉ .....

PRÉNOM ..... RUE .....

NOM ..... TÉL. .....

PRÉNOM ..... SIGNATURE .....

Bulletin à remplir, signer et envoyer à Carlson Wagonlit Travel, Gare CFF, 1001 Lausanne. Tél. 021/320 72 08.

ATTENTION: NOMBRE DE PLACES LIMITÉ