Zeitschrift: Aînés : mensuel pour une retraite plus heureuse

Herausgeber: Aînés

Band: 17 (1987)

Heft: 10

Rubrik: Plumes, poils & Cie : l'instinct maternel

Nutzungsbedingungen

Die ETH-Bibliothek ist die Anbieterin der digitalisierten Zeitschriften auf E-Periodica. Sie besitzt keine Urheberrechte an den Zeitschriften und ist nicht verantwortlich für deren Inhalte. Die Rechte liegen in der Regel bei den Herausgebern beziehungsweise den externen Rechteinhabern. Das Veröffentlichen von Bildern in Print- und Online-Publikationen sowie auf Social Media-Kanälen oder Webseiten ist nur mit vorheriger Genehmigung der Rechteinhaber erlaubt. Mehr erfahren

Conditions d'utilisation

L'ETH Library est le fournisseur des revues numérisées. Elle ne détient aucun droit d'auteur sur les revues et n'est pas responsable de leur contenu. En règle générale, les droits sont détenus par les éditeurs ou les détenteurs de droits externes. La reproduction d'images dans des publications imprimées ou en ligne ainsi que sur des canaux de médias sociaux ou des sites web n'est autorisée qu'avec l'accord préalable des détenteurs des droits. En savoir plus

Terms of use

The ETH Library is the provider of the digitised journals. It does not own any copyrights to the journals and is not responsible for their content. The rights usually lie with the publishers or the external rights holders. Publishing images in print and online publications, as well as on social media channels or websites, is only permitted with the prior consent of the rights holders. Find out more

Download PDF: 08.07.2025

ETH-Bibliothek Zürich, E-Periodica, https://www.e-periodica.ch

Le cimetière des chiens d'Asnières...

...qui devait fermer ses portes en septembre est désormais site classé «compte tenu de son intérêt à la fois pittoresque, artistique, historique et légendaire», a annoncé le ministre français de l'Equipement. Deux mille sept cents chiens, chats, lapins, singes et chevaux y reposent depuis 1899.

«Le Chat dormant»...

...13, rue du Cherche-Midi à Paris, est une boutique pour les amoureux des chats. On en trouve de toutes les matières, couleurs et formes. Dans une vitrine «petites annonces» figurent les propositions d'adoption ainsi que les offres de nounous pour «minet-qui - ne - peut - accompagner - ses - maîtres - en - voyage». Une idée à retenir et à imiter dans toutes les villes.

Vieux pneus contre mouche tsé-tsé

La pourvoyeuse de la maladie du sommeil supporte mal les rayons du soleil africain. Elle recherche des endroits sombres pour s'y abriter, comme les vieux pneus que les paysans attachent dans les branches de leurs arbres. Mais ces pneus sont déjà très recherchés par les araignées qui les tapissent de leurs toiles. Toutes sortes d'insectes s'y font prendre, dont les mouches tsé-tsé. Selon une publication du Haut-Commissariat des Nations Unies pour les réfugiés, le camp Kibondo, au Rwanda, protégé par ces arbres à pneus, ne compte pas un seul cas de maladie du sommeil alors que les mouches tsé-tsé continuent leurs ravages à l'extérieur.

R. V. P.

PIERRE LANG

PLUMES, POILS & CIE

L'instinct maternel

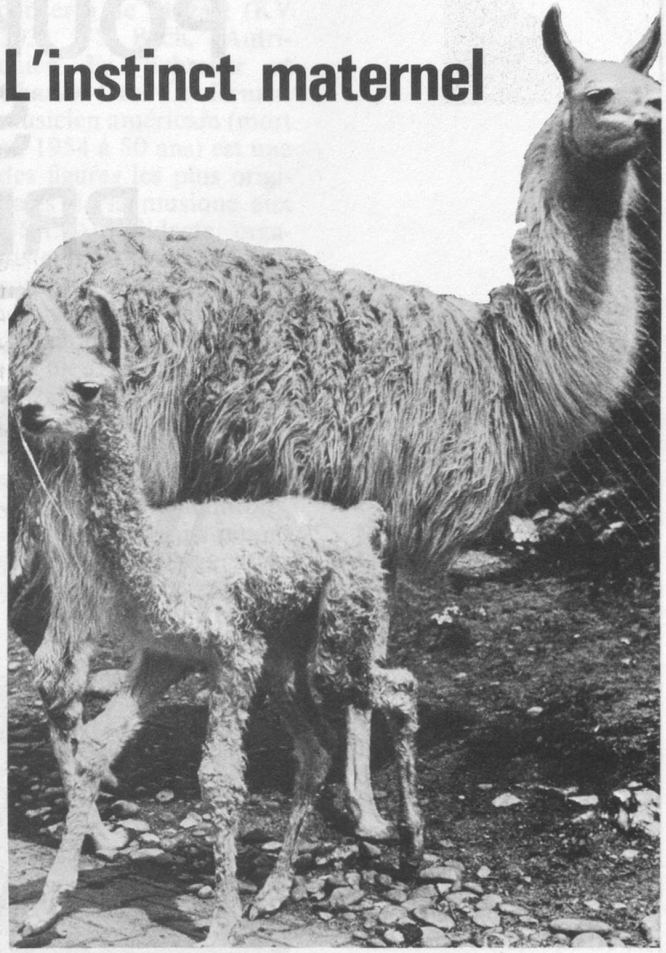

Une maman lama fière de son beau bébé qui vient de naître. (Photo Y. D.).

Quels sont les facteurs qui, chez les animaux, déterminent un comportement maternel? Et surtout n'avons-nous pas tendance, en ce domaine, à assimiler leurs réactions à celles observées chez une espèce que nous connaissons bien, celle des Humains! Mais, dans le monde animal, combien d'exemples trouvons-nous de «couples» restant unis après la mise-bas? A peine une **moitié** de l'ensemble des espèces se préoccupent du sort de leurs jeunes! Et beaucoup de mères s'empressent de chasser le jeune lorsqu'une nouvelle naissance est imminente. Mieux encore, plus aucun signe de reconnaissance ne sera manifesté si les hasards du destin les font se croiser. Allons même plus loin, un jeune peut être traité en ennemi par sa propre mère ou alors, à l'extrême, il s'accouplera avec elle sans que la moindre réminiscence d'éventuels liens familiaux ne vienne les perturber!

Ainsi toute comparaison avec le comportement en usage chez les humains est vaine et, depuis des dizaines d'années, des recherches sont poursuivies afin de déterminer ce que, pour plus de facilité, on continue à nommer le «sentiment maternel» chez les animaux. En France, à l'Institut des Recherches agronomiques de Tours, les études ont porté sur le comportement des brebis. Si l'on présente un agneau nouveau-né à une brebis non portante, celui-ci sera généralement rejeté à l'aide de violents coups de tête.

Les premières réactions normales d'instinct maternel ne se manifesteront que lors de la parturition, la brebis acceptant la tétée du jeune mais surtout developpant un comportement sélectif qui lui fera refuser tout autre agneau que le sien.

Ce qui déclenche cette attirance est la découverte **olfactive** s'effectuant dans les deux premières heures suivant la mise-bas. La brebis refusera ensuite tout agneau autre que le sien, se révélant même capable de le reconnaître parmi dix autres nouveau-nés. A titre expérimental, des chercheurs ont momentanément supprimé le sens de l'odorat quelques heures avant la parturition et, à chaque fois, les mères se révélaient incapables de faire la discrimination parmi les agneaux qui leur étaient présentés.

Toutefois ces recherches n'ont pas fourni de réponses quant à la «qualité» du sentiment maternel. Bien entendu, les images d'une mère allaitant son jeune, en en prenant un soin extrême, sont touchantes. De même que les instants de la séparation provoquée par l'homme nous laissent à penser que le chagrin peut aussi être le lot du monde animal. Mais, d'un autre côté, comment expliquer cette indifférence manifestée quelques semaines ou mois plus tard, lorsque la mère ne croise plus sur son chemin qu'un simple «congénère»?

P. L.