A Fribourg en fête, le 10e anniversaire d'"Aînés" : une gerbe de 2500 sourires

Autor(en): **[s.n.]**

Objekttyp: **Article**

Zeitschrift: **Aînés : mensuel pour une retraite plus heureuse**

Band (Jahr): **11 (1981)**

Heft 12

PDF erstellt am: **04.06.2024**

Persistenter Link: https://doi.org/10.5169/seals-829734

Nutzungsbedingungen

Die ETH-Bibliothek ist Anbieterin der digitalisierten Zeitschriften. Sie besitzt keine Urheberrechte an den Inhalten der Zeitschriften. Die Rechte liegen in der Regel bei den Herausgebern.
Die auf der Plattform e-periodica veröffentlichten Dokumente stehen für nicht-kommerzielle Zwecke in Lehre und Forschung sowie für die private Nutzung frei zur Verfügung. Einzelne Dateien oder Ausdrucke aus diesem Angebot können zusammen mit diesen Nutzungsbedingungen und den korrekten Herkunftsbezeichnungen weitergegeben werden.
Das Veröffentlichen von Bildern in Print- und Online-Publikationen ist nur mit vorheriger Genehmigung der Rechteinhaber erlaubt. Die systematische Speicherung von Teilen des elektronischen Angebots auf anderen Servern bedarf ebenfalls des schriftlichen Einverständnisses der Rechteinhaber.

Haftungsausschluss

Alle Angaben erfolgen ohne Gewähr für Vollständigkeit oder Richtigkeit. Es wird keine Haftung übernommen für Schäden durch die Verwendung von Informationen aus diesem Online-Angebot oder durch das Fehlen von Informationen. Dies gilt auch für Inhalte Dritter, die über dieses Angebot zugänglich sind.

Ein Dienst der *ETH-Bibliothek*
ETH Zürich, Rämistrasse 101, 8092 Zürich, Schweiz, www.library.ethz.ch

http://www.e-periodica.ch

A Fribourg en fête, le 10e anniversaire d'«Aînés»

Une gerbe de 2500 sourires

Photos Yves Debraine

1

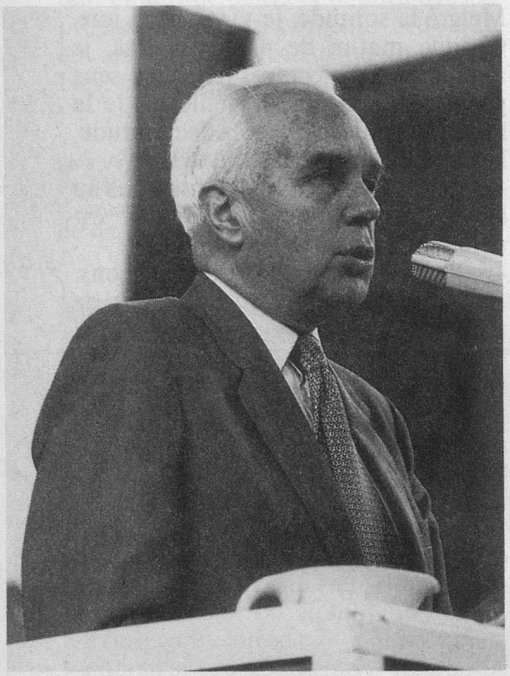

2

4

3

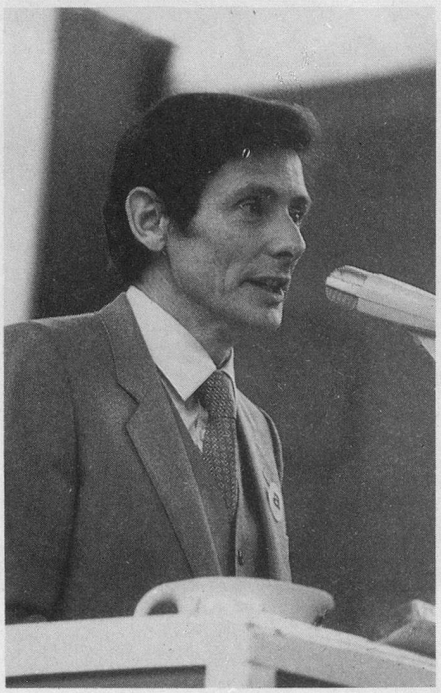

5

1
Laurent Butty, président du Conseil national: «Une intégration essentielle ...»

2
Lucien Nussbaumer, syndic de Fribourg: l'hospitalité d'une capitale cantonale.

3
Hans Baechtold, vice-président du Conseil d'Etat fribourgeois: une vie sociale pleine de promesses.

4
Les retraités romands sous le grand pavois du Comptoir.

5
Claude Badel, président du conseil d'administration d'«Aînés»: 10 années de succès, mais non sans péripéties.

6

Pas de texte, ou très peu: laissons parler les photos d'Yves Debraine. A Fribourg, ce 21 octobre, si le temps était exécrable, le soleil était bien présent dans les cœurs de ces amis retraités accourus de toute la Suisse romande et d'au-delà. Le lendemain de la fête, des lettres nombreuses nous parvenaient: «Journée sensationnelle» — «Félicitations pour cette réussite parfaite» — «Merci pour ces précieuses heures de détente», etc. A notre tour de remercier tous ceux et celles qui ont participé à l'organisation de ce rassemblement géant, et avant tout, les Autorités fédérales, cantonales et communales. Merci à Fribourg pour son accueil généreux. Merci à tous ceux qui, de près ou de loin, manifestèrent par leur présence et leurs applaudissements leur estime et leur amitié à notre journal.

7

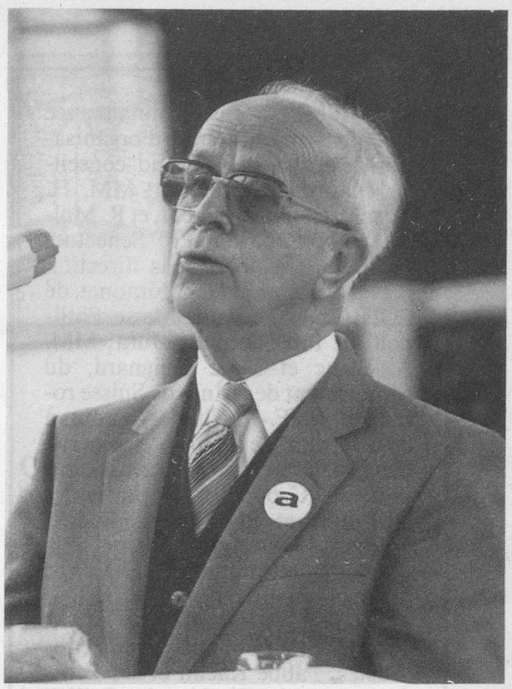

8

6
Etre ensemble, se retrouver, apprendre à se connaître...

7
Paul Simonet; les UNI 3, des réalités vivantes.

8
Sur le podium, l'orchestre Ackermann présida à la danse: polkas, tangos, valses...

9
Le matin, conférence œcuménique. Deux orateurs connus, le pasteur Philippe Zeissig (à gauche), et le professeur M.-H. Vicaire, ancien recteur de l'Université de Fribourg.

10
Un sourire à l'ancien juge fédéral Albert Comment.

10

Nous disons notre reconnaissance aux membres du comité d'organisation de la fête: M. F. Beaud, conseiller communal, Fribourg; MM. H. Kaech, député, président, et R. Muller, responsable de Pro Senectute Fribourg; C. Noël, de la direction des Services sociaux; P. Simonet, de l'UNI 3; Mme Anne-Marie Philipoff, de Pro Senectute, Jura; MM. A. Blanc et Marc Guignard, du Mouvement des Aînés de Suisse romande; M. F.-X. Charles, adjoint à la direction de l'Hospice général, Genève. Merci aux gracieuses dames du Groupe folklorique des Bourgeois et Bourgeoises de Fribourg; à l'Office du tourisme; à la direction du Comptoir. Merci à nos distingués conférenciers, le pasteur Ph. Zeissig et le professeur M.-H. Vicaire. Et n'oublions pas tous nos artistes: l'abbé Kaelin et ses Petits Chanteurs, la Fanfare du Collège Saint-Michel, le ténor Jauquier, l'Orchestre Ackermann, et la grande vedette du spectacle, Alain Morisod et sa troupe.

1

2

1
Un des grands moments du spectacle: l'abbé Kaelin dirige le Chœur des Petits Chanteurs de Fribourg.

2
Alain Morisod remporta un grand succès avec sa nouvelle revue. Nombreux furent les retraités qui emportèrent ses mélodies chez eux.

3
2500 sourires. Ce fut une belle, une joyeuse journée. La pluie était oubliée.

4
Le ténor Charles Jauquier, artiste lyrique réputé, rappela par ses prestations les grandes heures de la Fête des Vignerons de 1955.

3

4