Rétrospective 1975

Objekttyp: **Group**

Zeitschrift: **Schweizer Revue : die Zeitschrift für Auslandschweizer**

Band (Jahr): **14 (1976)**

Heft 63

PDF erstellt am: **30.05.2024**

Nutzungsbedingungen

Die ETH-Bibliothek ist Anbieterin der digitalisierten Zeitschriften. Sie besitzt keine Urheberrechte an den Inhalten der Zeitschriften. Die Rechte liegen in der Regel bei den Herausgebern.
Die auf der Plattform e-periodica veröffentlichten Dokumente stehen für nicht-kommerzielle Zwecke in Lehre und Forschung sowie für die private Nutzung frei zur Verfügung. Einzelne Dateien oder Ausdrucke aus diesem Angebot können zusammen mit diesen Nutzungsbedingungen und den korrekten Herkunftsbezeichnungen weitergegeben werden.
Das Veröffentlichen von Bildern in Print- und Online-Publikationen ist nur mit vorheriger Genehmigung der Rechteinhaber erlaubt. Die systematische Speicherung von Teilen des elektronischen Angebots auf anderen Servern bedarf ebenfalls des schriftlichen Einverständnisses der Rechteinhaber.

Haftungsausschluss

Alle Angaben erfolgen ohne Gewähr für Vollständigkeit oder Richtigkeit. Es wird keine Haftung übernommen für Schäden durch die Verwendung von Informationen aus diesem Online-Angebot oder durch das Fehlen von Informationen. Dies gilt auch für Inhalte Dritter, die über dieses Angebot zugänglich sind.

Ein Dienst der *ETH-Bibliothek*
ETH Zürich, Rämistrasse 101, 8092 Zürich, Schweiz, www.library.ethz.ch

http://www.e-periodica.ch

Rétrospective 1975

– Dans le royaume suisse des animaux, la maman dauphin «Mizzi» fut l'auteur d'un événement rarissime: à Rapperswil, au zoo des enfants du cirque Knie, elle mit au monde un petit dauphin. ▶

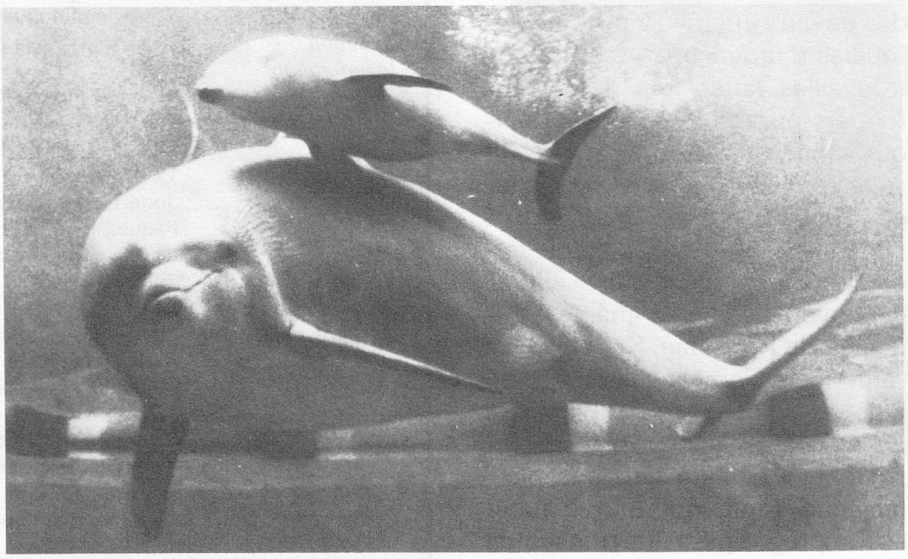

– La construction des centrales nucléaires fut, en 1975, un des thèmes politiques très controversés: pendant que l'on construisait ailleurs en toute tranquillité (Gösgen-Däniken), une occupation du chantier de Kaiseraugst bloqua les premiers travaux.

– Dans les Grisons, de graves catastrophes hivernales furent à déplorer pour cause d'avalanches. A maints endroits, hommes, bétail et logements furent écrasés par des masses de neige.

– Le Zurichois Leonardo Lienhard remporta le titre de champion du monde de course en patins à roulettes.

– En 1975, nous vîmes à nouveau des images qui, il y a peu d'années encore, étaient considérées comme révolues: des chômeurs faisant la queue pour timbrer. ▶

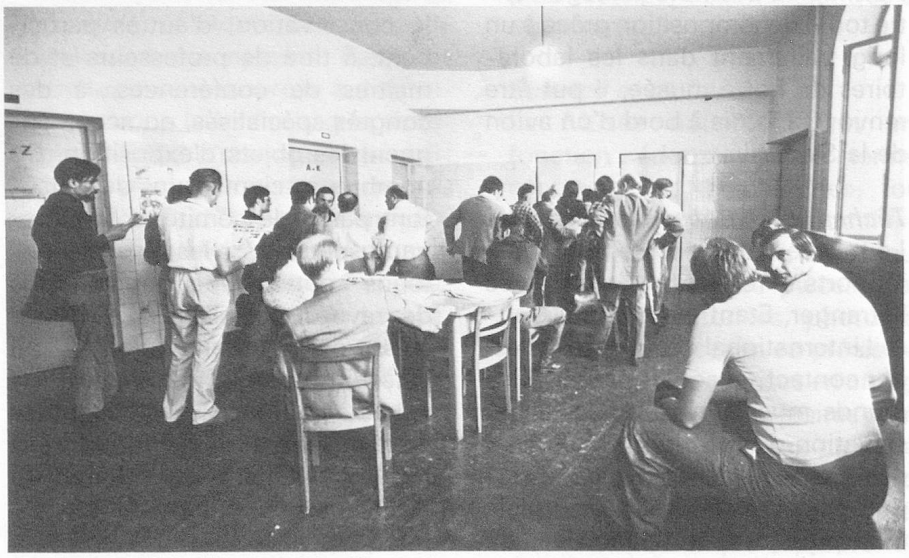

– Daniel Nipkow, de Zollikerberg ZH, digne successeur de Guillaume Tell, fut sacré champion d'Europe de tir à l'arbalète à Munich.

– Autre naissance spectaculaire, Mme Winterberger, de Brienz, donna le jour à des quintuplés: Adrian, Barbara, Karin, Daniel et Beat. Tous sont actuellement bien portants. ▼ ▶

– En 1975, avec le professeur Vladimir Prelog, nous eûmes à nouveau un lauréat suisse du Prix Nobel. Celui-ci reçut le prix de chimie. ▼

(photos Keystone)

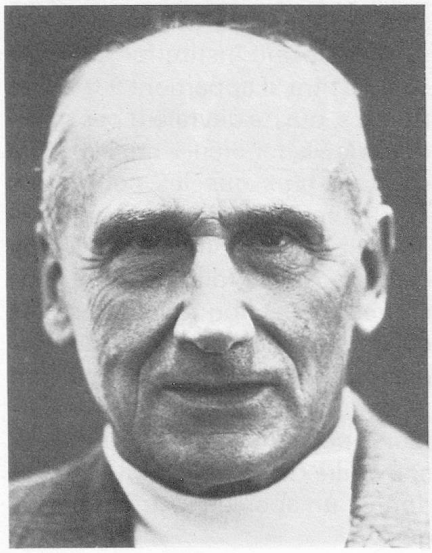

– Les industries horlogères, dépendantes des exportations, furent en 1975 gravement touchées par la récession. Le chômage partiel, les fermetures d'usines et les licenciements laissèrent vides les tableaux d'embauche de la plupart des entreprises. ▶

– Le conflit opposant d'une part la conseillère municipale zurichoise Regula Pestalozzi et, d'autre part, le médecin-chef de la division médicale de l'Hôpital Triemli, à Zurich, fit les manchettes de la presse internationale. Une plainte pénale pour cause d'euthanasie entraîna la suspension des activités du médecin-chef, le professeur Urs Hämmerli, qui fut peu après réintégré dans ses fonctions.

– A Perth, en Ecosse, le quatuor suisse du C.C. Crystal, de Zurich enleva le titre de champion du monde de curling. Une bonne raison d'être heureux pour l'équipier Otto Danieli. ▼

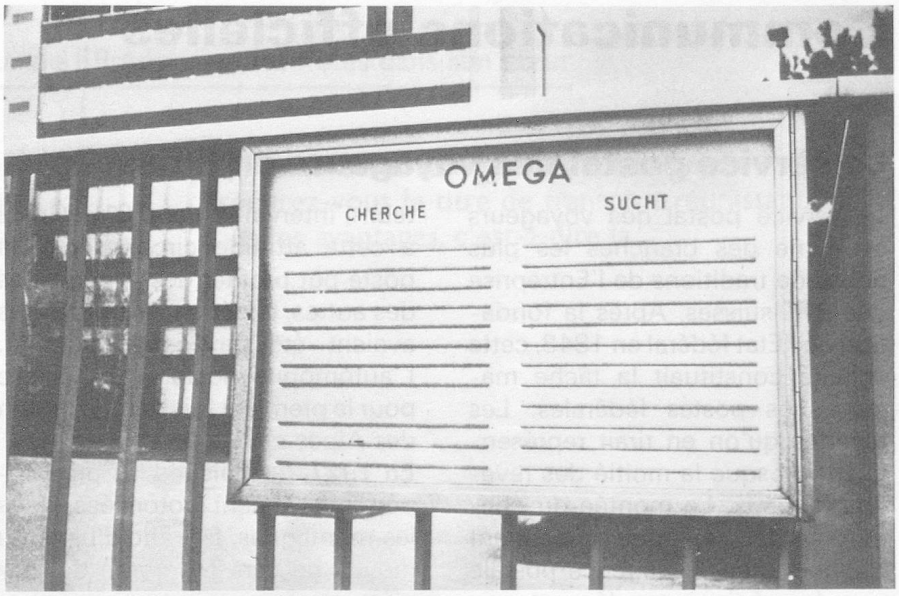

(Keystone)

(Keystone)

(Keystone)

– A Kiev, la cavalière Christine Stückelberger fut sacrée championne d'Europe de dressage. ▶▲

– Par la signature du Conseiller fédéral P. Graber, Président de la Confédération, la Suisse se déclara également partisane des principes de l'accord final de la conférence sur la sécurité et la coopération en Europe.

– Honneurs mondiaux en cyclisme: à Lausanne, le Suisse Robert Dill-Bundi gagna le titre de champion du monde junior de poursuite.

– Avec un bond de 8,06 m, Rolf Bernhard ne fit pas seulement un saut en longueur remarquable; il réalisa également une performance qui le place parmi les meilleurs sauteurs sur les tabelles mondiales. ▶