Gibt es auf der ganzen Welt ein Staatswesen, das einen schöneren Namen trägt als unser Vaterland?

Autor(en): **Guggenbühl, G.**

Objekttyp: **Article**

Zeitschrift: **Die Berner Woche**

Band (Jahr): **32 (1942)**

Heft 43

PDF erstellt am: **22.05.2024**

Persistenter Link: https://doi.org/10.5169/seals-648717

Nutzungsbedingungen

Die ETH-Bibliothek ist Anbieterin der digitalisierten Zeitschriften. Sie besitzt keine Urheberrechte an den Inhalten der Zeitschriften. Die Rechte liegen in der Regel bei den Herausgebern.
Die auf der Plattform e-periodica veröffentlichten Dokumente stehen für nicht-kommerzielle Zwecke in Lehre und Forschung sowie für die private Nutzung frei zur Verfügung. Einzelne Dateien oder Ausdrucke aus diesem Angebot können zusammen mit diesen Nutzungsbedingungen und den korrekten Herkunftsbezeichnungen weitergegeben werden.
Das Veröffentlichen von Bildern in Print- und Online-Publikationen ist nur mit vorheriger Genehmigung der Rechteinhaber erlaubt. Die systematische Speicherung von Teilen des elektronischen Angebots auf anderen Servern bedarf ebenfalls des schriftlichen Einverständnisses der Rechteinhaber.

Haftungsausschluss

Alle Angaben erfolgen ohne Gewähr für Vollständigkeit oder Richtigkeit. Es wird keine Haftung übernommen für Schäden durch die Verwendung von Informationen aus diesem Online-Angebot oder durch das Fehlen von Informationen. Dies gilt auch für Inhalte Dritter, die über dieses Angebot zugänglich sind.

Ein Dienst der *ETH-Bibliothek*
ETH Zürich, Rämistrasse 101, 8092 Zürich, Schweiz, www.library.ethz.ch

http://www.e-periodica.ch

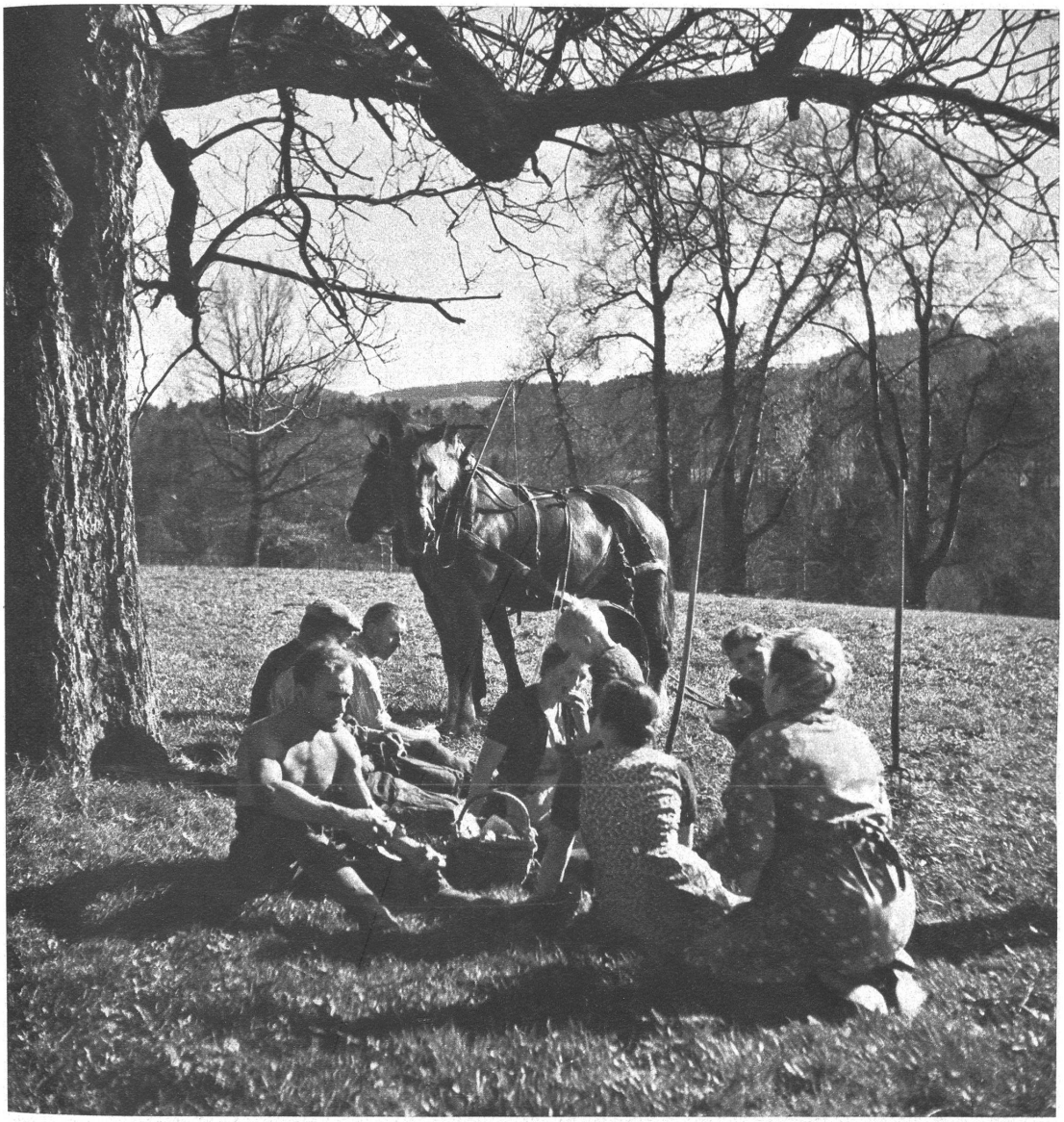

Phot. Thierstein.

Gibt es auf der ganzen Welt ein Staatswesen, das einen schöneren Namen trägt als unser Vaterland? Schweizerische Eidgenossenschaft! Niemand kann diesen Namen überdenken, ohne sich des grossen Ernstes, der aus ihm spricht, bewusst zu werden. Er erinnert daran, dass die Schweiz aus Bünden und Schwüren und damit aus der Verpflichtung aller ihrer Glieder zur gegenseitigen Treue entstanden und zu staatlichem Dasein gelangt ist. Die alten Pergamente sind zwar vergilbt und längst durch einen einzigen Bund ersetzt; geblieben ist der ursprüngliche Geist: er sollte jeden, der den Ehrentitel eines Eidgenossen beansprucht, noch heute und gerade heute beseelen.

G. Guggenbühl.