Bilderschau der Berner Woche

Objekttyp: **Group**

Zeitschrift: **Die Berner Woche in Wort und Bild : ein Blatt für heimatliche Art und Kunst**

Band (Jahr): **24 (1934)**

Heft 31

PDF erstellt am: **22.05.2024**

Nutzungsbedingungen

Die ETH-Bibliothek ist Anbieterin der digitalisierten Zeitschriften. Sie besitzt keine Urheberrechte an den Inhalten der Zeitschriften. Die Rechte liegen in der Regel bei den Herausgebern.
Die auf der Plattform e-periodica veröffentlichten Dokumente stehen für nicht-kommerzielle Zwecke in Lehre und Forschung sowie für die private Nutzung frei zur Verfügung. Einzelne Dateien oder Ausdrucke aus diesem Angebot können zusammen mit diesen Nutzungsbedingungen und den korrekten Herkunftsbezeichnungen weitergegeben werden.
Das Veröffentlichen von Bildern in Print- und Online-Publikationen ist nur mit vorheriger Genehmigung der Rechteinhaber erlaubt. Die systematische Speicherung von Teilen des elektronischen Angebots auf anderen Servern bedarf ebenfalls des schriftlichen Einverständnisses der Rechteinhaber.

Haftungsausschluss

Alle Angaben erfolgen ohne Gewähr für Vollständigkeit oder Richtigkeit. Es wird keine Haftung übernommen für Schäden durch die Verwendung von Informationen aus diesem Online-Angebot oder durch das Fehlen von Informationen. Dies gilt auch für Inhalte Dritter, die über dieses Angebot zugänglich sind.

Ein Dienst der *ETH-Bibliothek*
ETH Zürich, Rämistrasse 101, 8092 Zürich, Schweiz, www.library.ethz.ch

http://www.e-periodica.ch

Bilderschau der Berner Woche

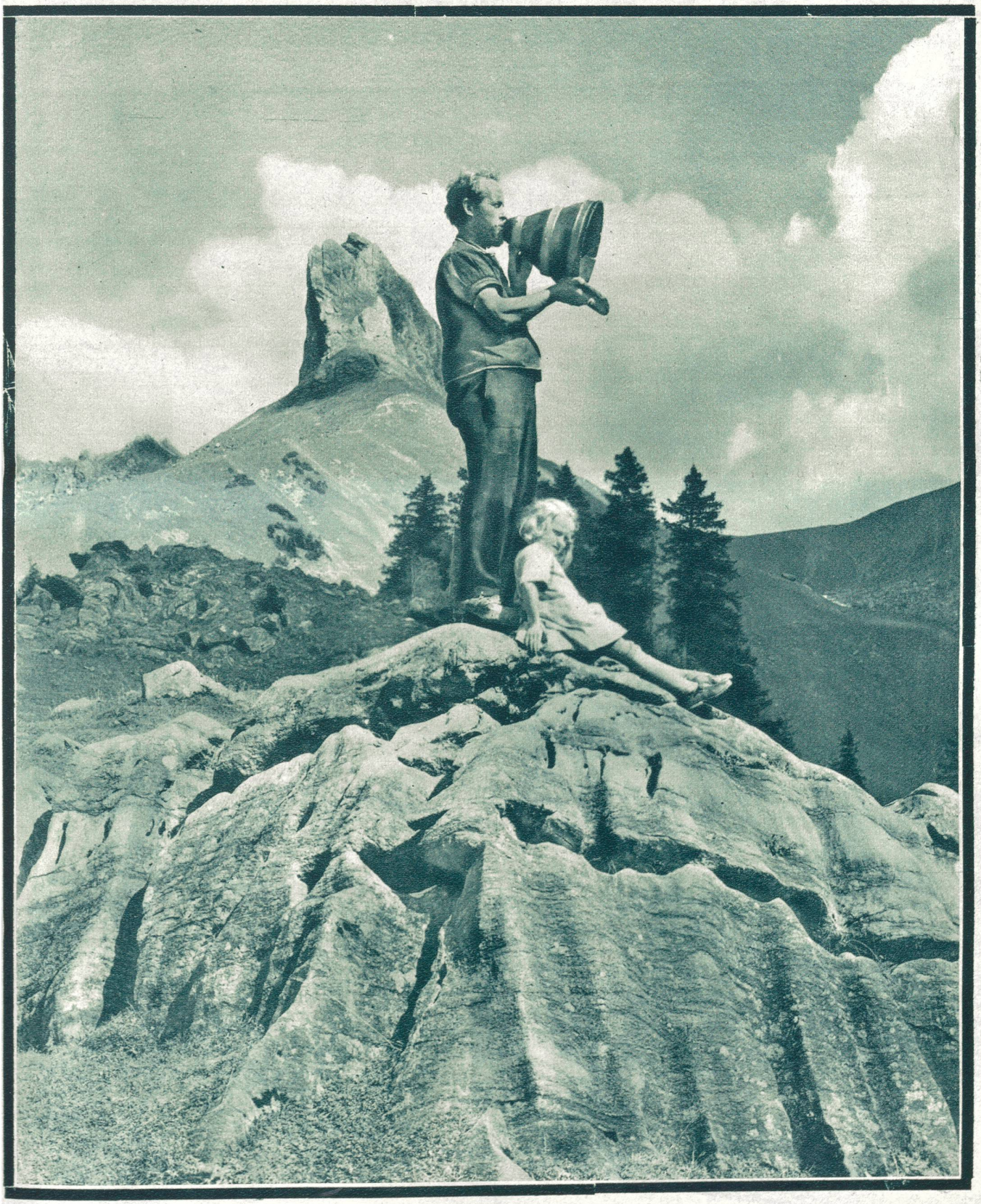

Der Alpsegen, ein alter Schweizerbrauch.

Zum Eidg. Schützenfest in Freiburg

Interessante Aufnahme vom **Empfang der Eidg. Schützenfahne** auf dem Rathausplatz in Freiburg im Uechtland. Eine Tessiner Ehrenkompagnie hatte das Banner von Bellinzona nach Freiburg begleitet.

Weltmeister Hartmann korrigiert sein Visier

Alte Genfer-Schützen mit den Bärenmützen; im Hintergrund die ehrwürdige Kathedrale v. Freiburg.

. . . . und sie taten einen grossen Schluck — meldet die eidg. Fest-Chronik v. Empfang der Ehrengäste am offiziellen Tag. Bundesrat Minger geniessend, Bundesrat Motta sinnvoll betrachtend, dahinter die Bundesräte Baumann und Meier auf ihren Labtrunk wartend.

Bundespräsident Pilet-Golat im Gespräch m. Msgr. Besson, Bischof von Freiburg, Lausanne und Genf, am offiziellen Tag des eidg. Schützenfestes in Freiburg.

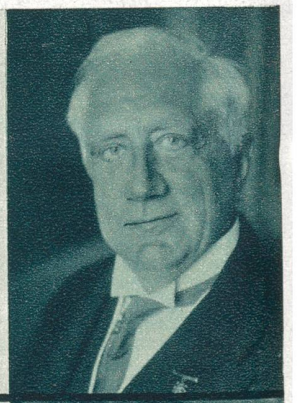

Professor Forssell (Schweden) der neue Ehrendoktor der Zürcher Universität. Die Ernennung erfolgte bei der Eröffnungsfeier d. internat. Radiologenkongresses in Zürich an dem Wissenschafter aus 48 Staaten teilnahmen.

Prof. Scherrer (Zürich) Direktor des Physikalischen Institutes der Eidg. Techn. Hochschule, der anlässlich des internationalen Radiologenkongresses in Zürich ebenfalls zum Ehrendoktor ernannt wurde.

Der Internat. Radiologenkongress in Zürich.

Prof. Schinz (Zürich) der Präsident des Kongresses. Neuste Aufnahme.

Photopress-Zürich

Massgebende Männer in Oesterreich

Der ermordete österreichische Bundeskanzler **Dr. Dollfuss.** Photothek

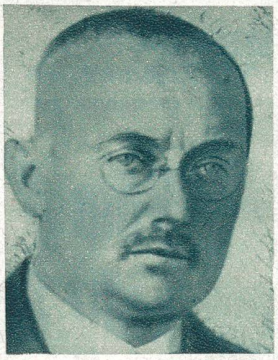

Der vielgenannte **Dr. Rintelen,** dessen Rolle am Putsch noch nicht völlig abgeklärt zu sein scheint. Keystone

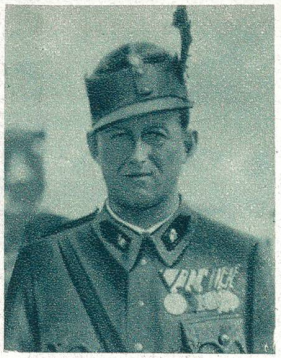

Fürst Starhemberg, östrr. Vize-Kanzler und Führer der Heimwehren. New York Times

Der österreichische Minister **Major Fey.** Keystone

Neueste Bilder aus Wien

Links:
Im Hofe der **Marrokaner-Kaserne** in Wien, wo die ins Bundeskanzleramt eingedrungenen **Aufständischen interniert** sind, sind Maschinengewehrposten aufgestellt. Keystone

Rechts:
Ein Toter wird aus dem Ravag-Gebäude durch das Fenster auf die Strasse transportiert.
New York Times

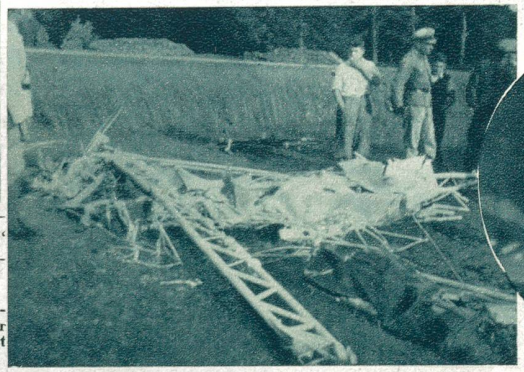

Das grösste schweiz. Flugunglück. Wie bis Redaktionsschluss mitgeteilt wurde, ist das grösste schweiz. Verkehrsflugzeug „Condor" infolge Motordefektes und nachherigen Flügelbruches bei Tuttlingen in einen Wald abgestürzt. Alle 12 Insassen sind tot.

Unsere Bilder zeigen: **Das erst kürzlich bei der Swissair in Betrieb genommene Flugzeug;** rechts: **das demontierte Tragdeck,** das 1 km von der eigentlichen Absturzstelle entfernt lag; und im Kreis: **Der verunglückte gut qualifizierte Linienpilot Armin Mühlematter (Dübendorf).**

Von den Unruhen in San Franzisko. Der am 16. Juli in San Franzisko ausgebrochene Generalstreik, bei dem es zu erheblichen Ausschreitungen, Plünderungen von zahlreichen Lebensmittelgeschäften und Zusammenstössen mit der Polizei kam, wird von der amerikanischen Presse als der erste grosse Machtkampf der Kommunisten in der Geschichte der Vereinigten Staaten bezeichnet. 5000 Mann Nationalgarde mussten eingesetzt werden, um die Ordnung aufrecht zu erhalten. - Unser Bild zeigt: Nationalgarde in den Strassen San Franziskos. Phot. Scherls

Vom Kriegsausbruch vor 20 Jahren: Einer der ersten Trupps von franz. Gefangenen. Scherls

Links:
Indemini, mit Postauto von Locarno zu erreichen. Phot. E. Steinemann, Locarno.

Vom Eidg. Schützenfest in Freiburg

Blick in den Schiesstand von Freiburg.

Eine hübsche Gruppe alter Freiburger Grenadiere im Festzuge.

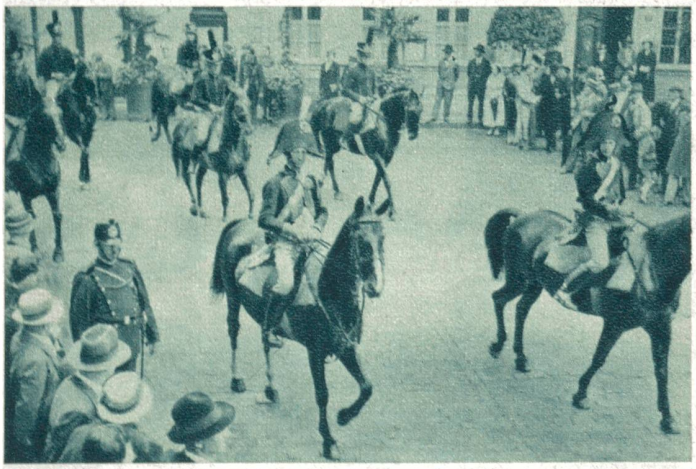

Historische Reiterei im Festzuge.

Hübsche Tessiner Trachtengruppe aus dem Festzuge.

Greyerzer Bauernpaar fährt nach Fribourg zum Schützenfest.

In dieser festlichen Weise wurde auf Station Flamatt das eidg. Schützenbanner durch Oberamtmann Bäriswyl empfangen.

Photopress-Bilderdienst Zürich.