Heimwehlied

Autor(en): **Bethge, Hans**

Objekttyp: **Article**

Zeitschrift: **Die Berner Woche in Wort und Bild : ein Blatt für heimatliche Art und Kunst**

Band (Jahr): **17 (1927)**

Heft 25

PDF erstellt am: **22.05.2024**

Persistenter Link: https://doi.org/10.5169/seals-641042

Nutzungsbedingungen

Die ETH-Bibliothek ist Anbieterin der digitalisierten Zeitschriften. Sie besitzt keine Urheberrechte an den Inhalten der Zeitschriften. Die Rechte liegen in der Regel bei den Herausgebern.
Die auf der Plattform e-periodica veröffentlichten Dokumente stehen für nicht-kommerzielle Zwecke in Lehre und Forschung sowie für die private Nutzung frei zur Verfügung. Einzelne Dateien oder Ausdrucke aus diesem Angebot können zusammen mit diesen Nutzungsbedingungen und den korrekten Herkunftsbezeichnungen weitergegeben werden.
Das Veröffentlichen von Bildern in Print- und Online-Publikationen ist nur mit vorheriger Genehmigung der Rechteinhaber erlaubt. Die systematische Speicherung von Teilen des elektronischen Angebots auf anderen Servern bedarf ebenfalls des schriftlichen Einverständnisses der Rechteinhaber.

Haftungsausschluss

Alle Angaben erfolgen ohne Gewähr für Vollständigkeit oder Richtigkeit. Es wird keine Haftung übernommen für Schäden durch die Verwendung von Informationen aus diesem Online-Angebot oder durch das Fehlen von Informationen. Dies gilt auch für Inhalte Dritter, die über dieses Angebot zugänglich sind.

Ein Dienst der *ETH-Bibliothek*
ETH Zürich, Rämistrasse 101, 8092 Zürich, Schweiz, www.library.ethz.ch

http://www.e-periodica.ch

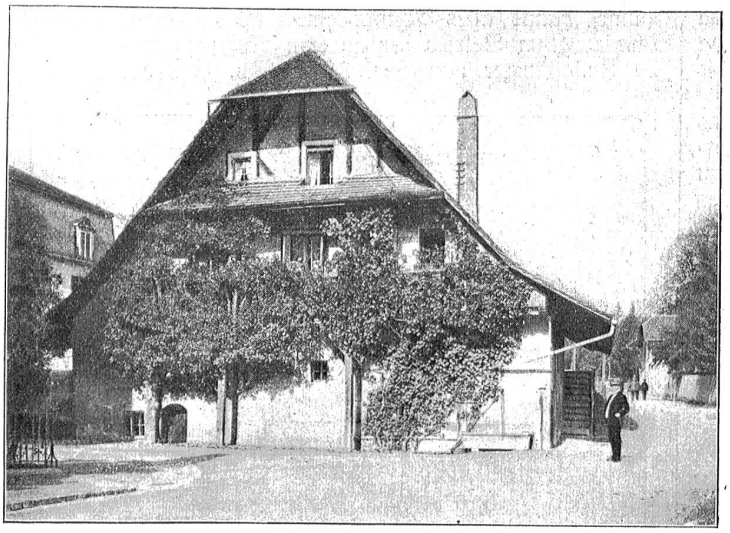

Photographische Aufnahme des heutigen Pumpenhauses.

Von da an verschwindet der Name Straßers aus den Akten.

Aus der Vergleichung der Stadtpläne von 1545 und 1607 geht hervor, daß in diesem Zeitraum der Brunnen beim oberen Tor (der spätere Davidsbrunnen) und der Bubenbergbrunnen beim Erlacherhof neu erstellt wurden. Aus dem Verzeichnis der Brunnenhüter vom 27. Februar 1609 ergeben sich folgende vier weitere Brunnen: Derjenige „Uff dem Vechmärit" (zuunterst an der Schauplatzgasse auf dem Bärenplatz), derjenige an der Brunngasse, derjenige „An der Ankenwag" (zuoberst an der Keßlergasse) und derjenige an der Herrengasse. Außerdem scheinen eine Reihe bereits bestehender Brunnen mit weiteren Röhren versehen worden zu sein.

Gegenwärtig ist das Pumpwerk außer Betrieb, da die innere Stadt von der Hochdruckleitung mit Wasser versorgt wird und das Wasser der Brunnmattquellen in dem inzwischen entstandenen Quartier des Mattenhofes und Sulgenbaches infolge deren tiefen Lage ohne Anwendung künstlicher Mittel gute Verwendung finden kann.

Nach der Verbesserung des Küngsbrunnen-Pumpwerkes im Jahre 1647 bis zum Jahre 1743, als die Könizquelle eingeleitet wurde, fand keine weitere Quellengrabung von Belang für die öffentlichen Brunnen statt. Der 1666 errichtete Brunnen auf der Schützenmatte wurde noch im Jahre 1844 als Grundwasserbrunnen behandelt. Damit schließt die IV. Periode, die von 1584 bis 1743, also 159 Jahre, gedauert hat.

O. Weber.

Heimwehlied.

O wie die Tale glänzen
Durch die silberne Sommernacht,
Dort wo der Mond am Himmel steht,
Muß meine ferne Heimat sein.

O Glanz der silbernen Tale,
Wie machst das Herz du weh und wund!
Ich möchte vergehn in Sehnen
Nach meiner fernen Heimat.

O warum zog ich junger Tor
Zu diesen blühenden Ländern aus?
Nun bin ich müd und ist mir bang dahin,
Wo stille Nebel über die Felder gehn —
O meine ferne Heimat.

Hans Bethge.

Das unbekannte Afghanistan.

Weit drinnen in Innerasien, dort wo Sven Hedin als kühner Pfadfinder Entdeckungsreisen unternommen hat, liegt Afghanistan, ein unbekanntes, hohes Gebirgsland. Es kann wohl als Bindeglied zwischen der indischen und westasiatischen Welt bezeichnet werden. Im Osten des Reiches bildet der Hindukusch auf einer Fläche von 600 Quadratkilometer eine Gebirgsmauer, deren bis 6000 Meter hohe Gipfel mit ewigem Schnee bedeckt sind. Pässe, die oft schon militärisch gebraucht wurden, führen in einer Höhe von 4000 Metern über das Gebirge. Im Nordosten liegen die wilden Gebirgslandschaften, die zu der unwirtlichen Pamirhochebene hinaufführen, während im Südwesten und Süden die Gebirgszüge allmählich übergehen in die trostlosen Sandwüsten von Persien und Belutschistan. Während im Süden die Dattelpalme und in den tiefern Tälern die Produkte Indiens gedeihen, bringen die nördlichen Berghänge fast alle Arten von europäischem Getreide und Früchten hervor. Afghanistan ist nur zur Hälfte von den eigentlichen Afghanen bewohnt, während in den übrigen Teilen verwandte Stämme teils nomadisierend ihr dürftiges Dasein fristen. Die Afghanen sind im allgemeinen von hohem, schlankem Wuchs, das Gesicht ist länglichrund, geschmückt mit einer kühnen Adlernase und mit dunklen Augen. Die städtischen Häuser sind nach persischem Vorbilde gebaut; die Bauernhäuser sind meist einräumig und haben ein flaches Dach oder, wenn größere Tragbalken nicht beschafft werden können, mehrere kleine Kuppeln, zwischen denen sich das Rauchloch befindet. Die innere Einrichtung beschränkt sich, wie überall im Orient, auf Decken, Matten, Teppiche, welche die Sitz- und Schlafplätze bedecken. „Die Kleidung der Afghanen besteht in der Regel aus einem langen Hemd, weiten Hosen aus schwarzem Baumwollstoff, Schnürstiefeln, eckiger Mütze aus Samt oder Seide und einem Schaffellmantel. Das Haar wird in der Mitte des Kopfes rasiert und hängt an den Schläfen in Locken herab. Die Tracht der Frauen setzt sich zusammen aus einem langen, bunten Hemd, weiten Hosen, einer kleinen, seidenen Mütze mit Schleier. Die Mädchen tragen das Haar offen, die Frauen flechten es in zwei Zöpfen, die mit Schnüren aus Münzen verziert werden. Die Frauen sind nicht so streng von der Außenwelt abgesperrt wie im vorderen Orient.

Das unbekannte Afghanistan. — Landschaft roter Konglomerate zwischen Germ-ab und Lar.

Die Eheschließung beruht auf Brautkauf; Vielweiberei ist wenig üblich. Beim Tode des Mannes verbleibt die Frau in dessen Familie und wird gewöhnlich vom Schwager ge-