Zwei Gedichte

Autor(en): **Beetschen, Alfred**

Objekttyp: **Article**

Zeitschrift: **Die Berner Woche in Wort und Bild : ein Blatt für heimatliche Art und Kunst**

Band (Jahr): **14 (1924)**

Heft 21

PDF erstellt am: **15.05.2024**

Persistenter Link: https://doi.org/10.5169/seals-637753

Nutzungsbedingungen

Die ETH-Bibliothek ist Anbieterin der digitalisierten Zeitschriften. Sie besitzt keine Urheberrechte an den Inhalten der Zeitschriften. Die Rechte liegen in der Regel bei den Herausgebern.
Die auf der Plattform e-periodica veröffentlichten Dokumente stehen für nicht-kommerzielle Zwecke in Lehre und Forschung sowie für die private Nutzung frei zur Verfügung. Einzelne Dateien oder Ausdrucke aus diesem Angebot können zusammen mit diesen Nutzungsbedingungen und den korrekten Herkunftsbezeichnungen weitergegeben werden.
Das Veröffentlichen von Bildern in Print- und Online-Publikationen ist nur mit vorheriger Genehmigung der Rechteinhaber erlaubt. Die systematische Speicherung von Teilen des elektronischen Angebots auf anderen Servern bedarf ebenfalls des schriftlichen Einverständnisses der Rechteinhaber.

Haftungsausschluss

Alle Angaben erfolgen ohne Gewähr für Vollständigkeit oder Richtigkeit. Es wird keine Haftung übernommen für Schäden durch die Verwendung von Informationen aus diesem Online-Angebot oder durch das Fehlen von Informationen. Dies gilt auch für Inhalte Dritter, die über dieses Angebot zugänglich sind.

Ein Dienst der *ETH-Bibliothek*
ETH Zürich, Rämistrasse 101, 8092 Zürich, Schweiz, www.library.ethz.ch

http://www.e-periodica.ch

Plauderei im Jahrgang 1912 über die Dichter Arnold Ott und J. V. Widmann als Briefschreiber. Beetschen stand in seinen guten Jahren mitten im literarischen Leben der Schweiz drin; von seinen Beziehungen zu den dichtenden Zeitgenossen zeugt sein Skizzenbüchlein „Literarische Begegnungen". Arnold Ott quittierte ihm damals das zu schmeichelhafte Porträt von seiner Person mit der freundschaftlich-hagebuchenen Anrede „Verdammter Meuchelmaler". Für gewöhnlich redete er ihn mit „Lieber Verslump" an.

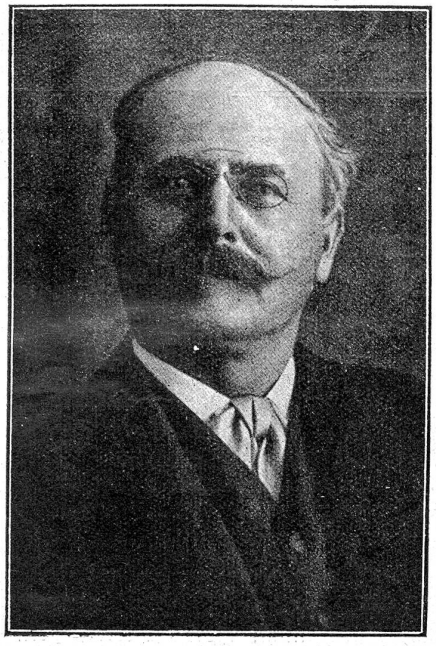

† Alfred Beetschen.

Mit J. V. Widmann wurde Alfred Beetschen bekannt, als jener im „Bund" seinem Vater, dem ausgezeichneten blinden Cellospieler Samuel Beetschen, einen warmen Nachruf widmete.

Alfred Beetschen, aus Aeschi stammend, wurde im Jahre 1864 in Aarau geboren. Er sollte Musiker werden wie sein Vater, den er schon als Kind auf seinen Konzertreisen durch die Schweiz begleitete. Er studierte auch Musik in München und war einige Zeit Musikdirektor in St. Gallen und Gais, aber die innerste Anlage wies ihn zur Literatur und zur Kritik hin. So wurde er denn Rezensent an den „Basler Nachrichten" und — nach seiner Verheiratung — Redaktor in Zürich am „Nebelspalter" (1895—97). Hier konnte er seine Verskunst und seine witzig-satirische Ader zur Geltung kommen lassen. Aber die Lebensstellung hatte er nicht gefunden. Er begann nun ein recht tatenreiches, aber unruhiges Wanderleben, während welchem er an den verschiedensten Zeitungen Anstellung und Betätigung fand, so in München, Chemnitz, Berlin, Mannheim und Straßburg. Zwischenhinein schrieb er ein Gedichtbändchen „Schweizerluft" und zahllose, nicht gesammelte Gedichte; auch verfaßte er einen Richard Wagner Roman, „Ein reines Tor", und die epische Dichtung „Ein Königstraum", die viel beachtet und sogar von großen Rezitatoren wie „Wassermann" zum Vortrag gebracht wurde. Seine letzte Erzählung „Aus dunkeln Welten" wurde in der Familienzeitschrift „Schwyzerhüsli" veröffentlicht, deren Redaktor er zuletzt war, nachdem er die Redaktion der „Schweizerischen Wirtezeitung" aufgegeben hatte.

Alfred Beetschen hat die guten, aber mehr noch die schlimmen Tage eines Schriftstellerlebens voll durchkostet. Er hat eine Unsumme von Federarbeit geleistet; eine Arbeit, die notwendig und nützlich ist, aber die denjenigen, der sie tut, nicht auf den grünen Zweig kommen läßt — Schriftstellerlos! Um dieser großen Arbeit willen, im Dienste der Allgemeinheit und unter dem Banner des Idealismus geleistet, sei seiner hier in Anerkennung und in Dankbarkeit gedacht. H. B.

Zwei Gedichte von Alfred Beetschen.

Zweierlei Besuch.

Mach' auf! Mach' auf! So hat das Leid geklopft
Und ruhte nicht, bis mir's vom Aug' getropft...
Mich aber hat die Muse jener Nacht
Durch Tränenflor holdselig angelacht.

Mach' auf! Mach' auf! So schlug's an's Herzenstor.
Da stand das Glück in Duft und Glanz davor.
Ein selt'ner Gast fürwahr! Fast kannt' ich's nicht, —
Und dunkle Wehmut spiegelt mein Gedicht.

Feinde.

Ein guter Feind ist Goldes wert,
Wohl dem, dem einer ward beschert.
Er läßt uns bald erkennen
Die, so sich Freunde nennen.

Ein guter Feind hält treue Wacht
Wie dein Gewissen Tag und Nacht,
Er gibt dir Kraft und Stärke
Zu wagemut'gem Werke.

Ein guter Feind schnallt unbewußt
Den Harnisch um des Gegners Brust.
Ein guter Feind auf Posten,
Läßt rasten nicht, noch rosten!

Der alte Schönauer.

Von Alfred Beetschen.

Ohne ihn kann ich mir das alte, liebe Berner Stadttheater gar nicht mehr denken. Wenn er in der Hotellaube des „Hotel de Musique" in seinem vergitterten Kassaverließ saß, schien er, wenn auch nicht Bein, so doch Stein vom Stein des nunmehr verflossenen Musenkäfigs — denn „Tempel" wäre doch viel gesagt — zu sein. Sein grimmiger schwarzer Schnauzbart, dessen buschige Enden wagrecht hinausstanden, gaben dem Mann, der hier Jahrzehnte lang seines Amtes als Theaterkassier waltete, ein Aussehen, das Respekt einflößte. So ungefähr mußte der Wächter zum Paradies ausgesehen haben, der ja wohl auch ein bißchen mit dem Cerberus verwandt gewesen sein muß. —

Vom Runzeln seiner Augenbrauen hing es ab, ob man noch ein Billet für die „Loge royal" bekam, auf der freilich nie eine königliche Hoheit Platz genommen haben dürfte. Befand sie sich doch unterhalb des „Juhe", der Galerie, war also im zweiten Rang, direkt der Bühne gegenüber. Einen Franken und sechzig Rappen kostete, wenn ich mich recht erinnere, dieser Platz, der von theaterfreundlichen Leuten des Mittelstandes bevorzugt wurde. Wenn dann der grimmige Papa Schönauer scharf durch die Gläser seiner schief auf der Nase sitzenden Lorgnette äugend, mit der siegelringgezierten Hand aus dem Fach die verlangten Eintrittskarten herauslangte, war man geborgen, restlos glücklich. Papa Schönauer hatte in dem kalten Loch der Theaterkasse gewöhnlich ein Käppchen an, was ihm ein ehrwürdiges Aussehen gab und uns Buben nicht wenig imponierte. Er muß Generationen von Bernern gesehen haben, die bei ihm gewissermaßen antichambrierten, um bei ihm ihre Theaterbedürfnisse zu befriedigen. Ein lieber Mann, — ein liebes Theater. Sie paßten gut zusammen, die zwei, und ich persönlich kann mir — wie schon gesagt, eines ohne den andern nicht denken.