Winter

Autor(en): **Dietiker, Walter**

Objekttyp: **Article**

Zeitschrift: **Die Berner Woche in Wort und Bild : ein Blatt für heimatliche Art und Kunst**

Band (Jahr): **7 (1917)**

Heft 4

PDF erstellt am: **22.05.2024**

Persistenter Link: https://doi.org/10.5169/seals-633525

Nutzungsbedingungen

Die ETH-Bibliothek ist Anbieterin der digitalisierten Zeitschriften. Sie besitzt keine Urheberrechte an den Inhalten der Zeitschriften. Die Rechte liegen in der Regel bei den Herausgebern.
Die auf der Plattform e-periodica veröffentlichten Dokumente stehen für nicht-kommerzielle Zwecke in Lehre und Forschung sowie für die private Nutzung frei zur Verfügung. Einzelne Dateien oder Ausdrucke aus diesem Angebot können zusammen mit diesen Nutzungsbedingungen und den korrekten Herkunftsbezeichnungen weitergegeben werden.
Das Veröffentlichen von Bildern in Print- und Online-Publikationen ist nur mit vorheriger Genehmigung der Rechteinhaber erlaubt. Die systematische Speicherung von Teilen des elektronischen Angebots auf anderen Servern bedarf ebenfalls des schriftlichen Einverständnisses der Rechteinhaber.

Haftungsausschluss

Alle Angaben erfolgen ohne Gewähr für Vollständigkeit oder Richtigkeit. Es wird keine Haftung übernommen für Schäden durch die Verwendung von Informationen aus diesem Online-Angebot oder durch das Fehlen von Informationen. Dies gilt auch für Inhalte Dritter, die über dieses Angebot zugänglich sind.

Ein Dienst der *ETH-Bibliothek*
ETH Zürich, Rämistrasse 101, 8092 Zürich, Schweiz, www.library.ethz.ch

http://www.e-periodica.ch

Mühen der Erlernung des Eissports unterziehen, dann kann man ihn auch in späteren Jahren, namentlich zur Reifezeit, ohne Schaden ausüben, selbst wenn der Körper schwächlich und weniger widerstandsfähig geworden ist.

Gesunde Erwachsene können natürlich noch jederzeit den Eislauf erlernen. Von großem hygienischen Nutzen ist dies besonders für alle Stubenhocker, Bureaubeamte, Schriftsteller und Gelehrte, deren „stockendes" Blut dadurch wieder aufs beste zu regelrechter Zirkulation gebracht wird. Der Blutandrang zum Kopfe schwindet, die ewig kalten Füße werden wohlig warm, der Appetit hebt sich bedeutend. Auch für alle wohlbeleibten Personen bildet die regelmäßige Ausübung des Eissports die erfolgreichste winterliche Karlsbader Kur.

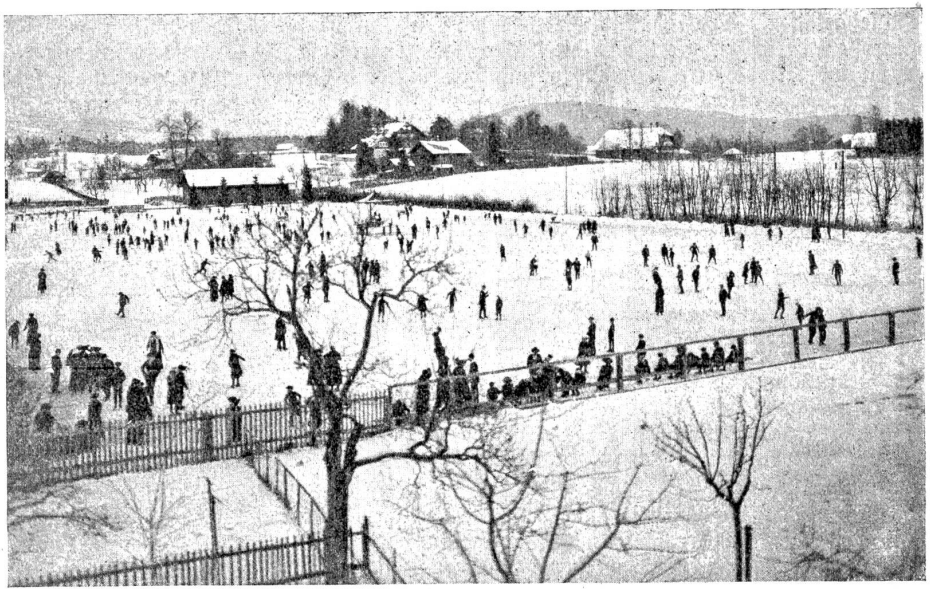

Schlittschuhsport auf dem Egelmösli bei Bern.

Wir sehen also, daß Dr. Niemeyer vollkommen recht hat, wenn er das Schlittschuhlaufen als „winterliche Bewegungskur mit Vergnügungsprämie" preist. Darum, ihr Städter, Jung und Alt, kommt heraus „aus der Häuser dumpfen Gemächern und aus der Straßen quetschender Enge" auf die kristallene Fläche der Eisbahn und in Gottes frische, freie Natur, stärket eure schlaffen Glieder durch anmutige, spielend sich betätigende Bewegung!

Winter.

Nun liegt in reicher Fülle
Der Schnee auf Feld und Flur
Und deckt mit weicher Hülle
Die schlafende Natur.

Der Wald nur noch zuweilen
Rauscht fernen Wegen zu;
Denn Schlittenglöcklein eilen
Vorbei an seiner Ruh . . .

Wohl, wenn in Winterzeiten
Das alte Herz noch singt,
Hört es die Glöcklein läuten,
Die froh das Leben schwingt.

Walter Dietiker.

Die Teufel auf der Himmelswiese.

Von R. Baumbach.

Bekanntlich kommen gute Kinder, wenn sie sterben, in den Himmel und werden Engel. Wenn ihr aber etwa glaubt, daß sie dort den lieben, langen Tag nichts tun als herumfliegen und hinter den Wolken Verstecken spielen, so irrt ihr euch.

Die Engelkinder sind schulpflichtig wie die Buben und Mädchen auf der Erde und müssen an den Wochentagen vormittags drei und nachmittags zwei Stunden in der Engelschule sitzen. Da schreiben sie mit goldenen Griffeln auf silberne Tafeln, und statt der Abcbücher haben sie Märchenbücher mit bunten Bildern. Geographie lernen sie nicht, denn wozu braucht man im Himmel Erdkunde, und das Einmaleins kennt man in der Ewigkeit gar nicht. Engelschullehrer ist der Doktor Faust. Der war auf Erden Magister, und wegen einer gewissen Geschichte, die nicht hierher gehört, muß er noch dreitausend Jahre im Himmel Schule halten, ehe die großen Ferien für ihn beginnen. Mittwoch und Samstag nachmittag haben die kleinen Engel frei; dann werden sie vom Doktor Faust auf der Milchstraße spazieren geführt. Sonntags aber dürfen sie vor dem Himmelstor auf der großen Wiese spielen, und darauf freuen sie sich schon die ganze Woche. Die Wiese ist nicht grün, sondern blau, und tausend und abertausend silberne und goldene Blumen wachsen darauf. Die leuchten in der Nacht, und wir Menschen nennen sie Sterne.

Wenn sich die Engel vor dem Himmelstor herumtummeln, ist der Doktor Faust nicht zugegen, denn der muß sich am Sonntag von der Mühsal der vergangenen Woche erholen. Die Aufsicht führt dann der heilige Petrus, der am Himmelstor Wache hält. Er paßt auf, daß es beim Spiel hübsch ordentlich zugeht und daß sich keiner verläuft oder verfliegt; wenn sich aber einmal einer zu weit vom Tor entfernt, so pfeift er auf seinem goldenen Schlüssel, das heißt „Zurück"!

Einmal, es war gerade sehr heiß im Himmel, ist der heilige Petrus eingeschlafen. Wie das die Engel gemerkt haben, sind sie ausgeschwärmt dahin und dorthin und haben sich über die ganze Wiese zerstreut. Die Unternehmendsten von ihnen aber sind auf Entdeckungen ausgegangen und sind am End an die Stelle gekommen, wo die Welt mit Brettern zugeschlagen ist. Erst haben sie gesucht, ob nicht irgendwo eine Ritze wäre, durch welche man blinzeln könne, dann aber, wie sie keine Lücke gefunden, sind sie die Bretterwand hinaufgeklettert und -geflattert und haben hinübergeschaut.

Drüben auf der andern Seite war die Hölle, und vor dem Höllentor hat sich just eine Menge kleiner Teufel herumgetrieben. Die waren kohlschwarz und hatten Hörner am Kopf und hinten lange Schwänze. Zufälligerweise sah einer von ihnen in die Höhe und nahm die Engel wahr und alsbald baten sie flehentlich, die Engel möchten sie auf kurze Zeit in den Himmel lassen, sie wollten sich ganz fein und manierlich aufführen.

Das hat die Engel erbarmt, und weil ihnen die kleinen schwarzen Kerle gefielen, so haben sie gemeint, man könne den armen Teufeln das unschuldige Vergnügen wohl gönnen. Einer von ihnen hat gewußt, wo die Jakobsleiter steht. Die haben sie aus der Rumpelkammer herbeigeschleppt (Sankt Peter war zum Glück noch nicht aufgewacht), haben sie über die Bretterverzäunung gehoben und hinab in die