Ferien

Autor(en): **Oser, Ernst**

Objekttyp: **Article**

Zeitschrift: **Die Berner Woche in Wort und Bild : ein Blatt für heimatliche Art und Kunst**

Band (Jahr): **5 (1915)**

Heft 44

PDF erstellt am: **22.05.2024**

Persistenter Link: https://doi.org/10.5169/seals-643217

Nutzungsbedingungen

Die ETH-Bibliothek ist Anbieterin der digitalisierten Zeitschriften. Sie besitzt keine Urheberrechte an den Inhalten der Zeitschriften. Die Rechte liegen in der Regel bei den Herausgebern.
Die auf der Plattform e-periodica veröffentlichten Dokumente stehen für nicht-kommerzielle Zwecke in Lehre und Forschung sowie für die private Nutzung frei zur Verfügung. Einzelne Dateien oder Ausdrucke aus diesem Angebot können zusammen mit diesen Nutzungsbedingungen und den korrekten Herkunftsbezeichnungen weitergegeben werden.
Das Veröffentlichen von Bildern in Print- und Online-Publikationen ist nur mit vorheriger Genehmigung der Rechteinhaber erlaubt. Die systematische Speicherung von Teilen des elektronischen Angebots auf anderen Servern bedarf ebenfalls des schriftlichen Einverständnisses der Rechteinhaber.

Haftungsausschluss

Alle Angaben erfolgen ohne Gewähr für Vollständigkeit oder Richtigkeit. Es wird keine Haftung übernommen für Schäden durch die Verwendung von Informationen aus diesem Online-Angebot oder durch das Fehlen von Informationen. Dies gilt auch für Inhalte Dritter, die über dieses Angebot zugänglich sind.

Ein Dienst der *ETH-Bibliothek*
ETH Zürich, Rämistrasse 101, 8092 Zürich, Schweiz, www.library.ethz.ch

http://www.e-periodica.ch

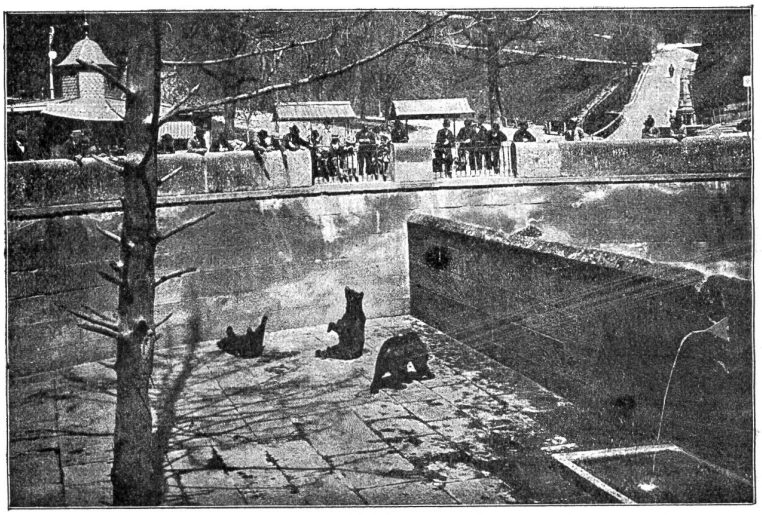

Der Bärengraben beim Nydeckbrücke.

Oberst de Vasserol schenkte der Stadt ein Paar Bären aus Savoyen.

Der Bärengraben vor dem neuen Aarbergertor. Der neuen Bärenfamilie war kein langes Bleiben vor dem Golatenmattgaßtor beschieden. Schon 1825 mußte ausgezogen werden. Den Platz beanspruchte der Neubau des Zuchthauses. Immerhin ging's nicht weit fort; nur vor das nächste Tor hinaus: vor das neuere Aarbergertor, das eben an der Stelle des abgebrochenen äußern Golatenmattgaßtores erstellt wurde, etwas nordwestlich vom jetzt noch im äußern Bollwerk stehenden Zollhäuschen. Dort starb 1853 die savoyische Bärenfamilie aus. Ersatz dafür bezog man aus dem zoologischen Garten von Paris. —

Den letzten Umzug der Bären, den in ihren Zwinger bei der Nydeckbrücke, verursachte die Einführung der Eisenbahnlinie in die Stadt von Nordosten her.

1857 wurde der heutige Bärengraben fertig erstellt und im April und Mai desselben Jahres die Bären dorthin versetzt, wo sie trotz der Abgelegenheit immer wieder den Besuch der Einheimischen wie der Fremden erhalten.

Ferien.

Nun sind sie allebeide fort,
Das Mädel und der Junge,
Und durch der Stuben warmen Hort
Plauscht nicht mehr ihre Zunge.

Kein Lachen tönt mehr durch die Tür
Kein Kreischen und kein Poltern.
Schon schielt die Langeweil' herfür
Und will mich höhnisch foltern.

Auf meines Buben Tische liegt
Untätig jetzt die Feder.
Nur ein verloren Mücklein fliegt
Auf seiner Mappe Leder.

Und putzt sich dort die Flüglein blank
Mit seinen Bürstenfüßen;
Und denkt sich: Heute, gottseidank,
Pfleg' ich der Ruh', der süßen.

In meines Mädels Puppenreich
Ist Groß wie Klein zu Bette,
Kein Händchen legt die Kissen weich
Und sorgt für die Toilette.

Und ich? Ich sitze mittendrin;
Erst ist ein Tag vergangen.
Bleibt denn in meinem Grübelsinn
Nur Langeweile hangen?

Ihr Grüße, kommt! Wir bauen flink
Uns eine Hängebrücke,
Die überspannt auf meinen Wink
Der Langeweile Lücke.

Du Gelbfrack dort im Käfig, sag',
Übst du auch deine Lieder?
Hab acht, nach manchem, langen Tag
Kommt Bub' wie Mädel wieder!

Ernst Oser.

Matur.

Plauderei von Hans Frei, Bern.

Mittagsstunde. Langgezogen tönen die zwölf Schläge vom Zeitglockenturm über den Platz und die Straßen werden lebendig. Ein hörbares Atmen der Erleichterung wandert von Büro zu Büro, wo hunderte von Schreibmaschinen nach einem letzten nervösen Anlauf ihr Geklapper allmählich einstellen. Die ernsten Falten in den Gesichtern der ältern Kanzleibeamten glätten sich. Mit langsamen gemessenen Bewegungen vertauschen sie den Bürokittel mit dem Straßengehrock. Die Jungen sind schon voraus geeilt. Es gilt an irgendeiner Straßenecke noch rasch einen heimlichen Blick mit einer Schönen zu tauschen, die jeden Tag genau um 12 h 7 dort vorbei kommt, das darf man nicht verfehlen, ehe man das ganze Interesse auf das dampfende Mittagsmahl konzentriert. Was wärest du, o grauer Alltag, ohne diese Heimlichkeiten!

Doch halt, warum sperrt dort ein dichter Menschenknäuel den Zugang zur Herrengasse vor dem Kasino? Was mag dort vorgehen? Nichts Schlimmes, denn frohe Zurufe werden aus der Mitte der Versammlung hörbar. Jetzt werden blumengeschmückte Kutschen sichtbar, schlanke Jünglingsgestalten mit blauen und grünen Mützen auf den Köpfen. Sogar zu Pferd einige. Donnerwetter, so nobel gings bei uns noch nicht zu. Ein kurzes Kommandowort und aus dreißig frischen Kehlen schmettert das alte, ewig junge „Gaudeamus igitur" über den Platz.

Sie haben allen Grund zur Fröhlichkeit, die guten Jungen. Sie haben ja die „Matura" bestanden, vor ihnen öffnet sich ein goldenes Tor, das zu einem Paradies der Freiheit und Jugendlust führt.

„Des Zwanges graue Mauern sinken,
Die goldne Freiheit scheint zu winken."

„Scheint"! Ein paar Jahre noch und auch für euch beginnt der graue, tötliche Alltag. Nutzt sie, die kurze goldene Zeit, die vor euch liegt!

Ich stehe still und denke nach. 13, 14, 15, 16. Ja wirklich, 16 Jahre sind es breits her, seit ich im gleichen Fall war, wie ihr, seit ich mit 20 Kameraden auch in einem bekränzten Wagen fuhr, auch mit jubelndem Herzen den Bürgern einer Musenstadt das „Gaudeamus" zusang. Wie doch die Jahre dahineilen!