Objekttyp: **Preface**

Zeitschrift: **Archäologie der Schweiz : Mitteilungsblatt der Schweizerischen Gesellschaft für Ur- und Frühgeschichte = Archéologie suisse : bulletin de la Société suisse de préhistoire et d'archéologie = Archeologia svizzera : bollettino della Società svizzera di preist**

Band (Jahr): **21 (1998)**

Heft 2

PDF erstellt am: **29.05.2024**

**Nutzungsbedingungen**

Die ETH-Bibliothek ist Anbieterin der digitalisierten Zeitschriften. Sie besitzt keine Urheberrechte an den Inhalten der Zeitschriften. Die Rechte liegen in der Regel bei den Herausgebern.
Die auf der Plattform e-periodica veröffentlichten Dokumente stehen für nicht-kommerzielle Zwecke in Lehre und Forschung sowie für die private Nutzung frei zur Verfügung. Einzelne Dateien oder Ausdrucke aus diesem Angebot können zusammen mit diesen Nutzungsbedingungen und den korrekten Herkunftsbezeichnungen weitergegeben werden.
Das Veröffentlichen von Bildern in Print- und Online-Publikationen ist nur mit vorheriger Genehmigung der Rechteinhaber erlaubt. Die systematische Speicherung von Teilen des elektronischen Angebots auf anderen Servern bedarf ebenfalls des schriftlichen Einverständnisses der Rechteinhaber.

**Haftungsausschluss**

Alle Angaben erfolgen ohne Gewähr für Vollständigkeit oder Richtigkeit. Es wird keine Haftung übernommen für Schäden durch die Verwendung von Informationen aus diesem Online-Angebot oder durch das Fehlen von Informationen. Dies gilt auch für Inhalte Dritter, die über dieses Angebot zugänglich sind.

Ein Dienst der *ETH-Bibliothek*
ETH Zürich, Rämistrasse 101, 8092 Zürich, Schweiz, www.library.ethz.ch

**http://www.e-periodica.ch**

# Zum Geleit

Archäologie ist als eine heimatkundliche Disziplin stark in einzelnen Regionen verwurzelt. Dies dürfte einer der Gründe dafür sein, warum das Gesetz vorsieht, dass das archäologische Erbe in der Schweiz im wesentlichen durch die Kantone erforscht und in seinem Bestand gesichert wird. An die territoriale Hoheit der einzelnen Kantone gebunden ist die archäologische Bodenforschung in erster Linie eine Sache der Kantone und nicht des Bundes. Mit der Schaffung und Institutionalisierung entsprechender Fachstellen für Archäologie ist diese Aufgabentrennung heute auch in der Praxis in den meisten Kantonen vollzogen.
Den Kantonsarchäologien standen beispielsweise im Jahre 1993 für die Durchführung und Dokumentation von Grabungen, für die Forschung und die Drucklegung ihrer Arbeiten insgesamt rund 30 Mio. Franken zur Verfügung. Betrachten wir allerdings die Herkunft dieser Mittel, fällt auf, dass die finanzielle Beteiligung des Bundes etwa gleich hoch ist wie die der Kantone und Gemeinden. Dies deshalb, weil der Bund gemäss dem Verursacherprinzip u. a. bei Grossprojekten wie dem Nationalstrassenbau oder der Bahn 2000 wesentliche finanzielle Leistungen erbringt.*
Basierend auf diesen Tatsachen liesse sich ein Wesenszug der schweizerischen Archäologie - etwas salopp ausgedrückt - wie folgt festhalten: »Archäologie ist eine Sache der Kantone; es lebe hoch die Bundessubvention!« Mit der Qualifizierung der entsprechenden Bundesbehörden als blosse »Subventionsverteiler« würde man der Sache allerdings nicht gerecht; wie so oft ist die Sachlage wesentlich komplexer. Weitab vom »Bundes-Bern« vergisst man nämlich leicht die substantiellen Leistungen, die von Bundesbehörden und national tätigen Organisationen im Dienste der Schweizerischen Archäologie erbracht werden.

Auf den ersten Blick mögen die beiden Jubiläen »200 Jahre Helvetik« und »150 Jahre Bundesstaat« wenig mit Ur- und Frühgeschichte zu tun haben. Bedenkt man jedoch, dass die Schaffung unseres föderalistischen Staatswesens auch eine Grundlage für die heutige Struktur der Schweizerischen Archäologie bildet, so ist es durchaus angebracht, im eidgenössischen Jubeljahr auch einmal über das Verhältnis zwischen Archäologie und Bund nachzudenken. Deshalb ist die Schweizerische Gesellschaft für Ur- und Frühgeschichte anlässlich ihrer Generalversammlung 1998 nicht wie üblich bei einem Kanton zu Gast, sondern führt diese Veranstaltung für einmal zusammen mit dem Bund durch. Mit dem Begriff Bund ist allerdings nicht »nur« das *Bundesamt für Kultur (BAK)* mit seinen für die Archäologie relevanten Institutionen *Landesmuseum (SLMZ), Eidgenössische Kommission für Denkmalpflege (EKD)* und *Institut für Denkmalpflege (EID)* gemeint. Angesprochen sind auch weitere auf nationaler Ebene tätige, öffentliche, halböffentliche und private Institutionen, welche die Schweizerische Archäologie prägen: *Schweizerische Akademie für Geistes- und Sozialwissenschaften (SAGW), Stiftung Pro Patria, Schweizerischer Nationalfonds zur Förderung der wissenschaftlichen Forschung (SNF), International Council of Museums Schweiz (ICOM-Schweiz), Inventar historischer Verkehrswege der Schweiz (IVS), Nationale Informationsstelle für Kulturgüter-Erhaltung (NIKE)* und *Verband der Museen der Schweiz (VMS)*.

In der vorliegenden Ausgabe von »Archäologie der Schweiz« wollen wir den genannten Institutionen und Organisationen eine Plattform bieten, sich kurz vorzustellen. Dies ist unser kleines Zeichen der Wertschätzung und des Dankes für die von diesen Stellen ausgehenden grossen Leistungen für die mehrheitlich föderalistisch organisierte archäologische Forschung in der Schweiz!

*Stefan Hochuli*
*Präsident SGUF*

* Angaben aus: Evaluation der geisteswissenschaftlichen Forschung in der Schweiz. Grundlagenbericht für die Archäologie. Schweizerischer Wissenschaftsrat, Programm Forschungspolitik 36/1996.

# Quelques mots d'introduction

L'archéologie est une discipline profondément enracinée dans le patrimoine régional: c'est sans doute l'une des raisons pour lesquelles la loi suisse prévoit que l'archéologie relève en premier lieu de la responsabilité des cantons, chargés des travaux de recherche et de conservation. La Confédération ne joue donc à première vue qu'un rôle mineur, d'autant plus que presque chaque canton possède son propre service archéologique, érigé en institution.
En 1993, les services archéologiques cantonaux ont dépensé une somme totale d'environ 30 millions de francs, englobant la réalisation et la documentation de fouilles, les travaux de recherche et la publication des résultats. Or, il s'avère que ces importants moyens financiers proviennent en proportions presque identiques d'une part des cantons et des communes, et d'autre part de la Confédération. En effet, selon le principe de causalité, cette dernière est tenue de fournir une importante contribution financière aux travaux qu'elle occasionne, par exemple dans le cadre de la construction des routes nationales ou du projet »Rail 2000«.
On pourrait donc résumer ainsi la situation financière de l'archéologie en Suisse: »L'archéologie relève des cantons; vive la manne fédérale!«. Il est bon de rappeler que le rôle des autorités compétentes ne se limite pas à celui de simple »distributeur de subventions«: loin de la Berne fédérale, on oublie volontiers les apports substantiels qu'elle fournit, et l'on omet parfois de mentionner les organisations qui, sur le plan national, sont au service de l'archéologie.

Au premier abord, les jubilés du bicentenaire de l'Helvétique et des 150 ans de l'état fédéral n'ont vraiment rien de commun avec la préhistoire. On se souviendra cependant que c'est la création de l'état fédéral qui a permis la mise en place des structures dans lesquelles l'archéologie s'inscrit actuellement. Il est donc parfaitement légitime, en cette année du jubilé, d'analyser les relations qui se sont établies entre l'archéologie et la Confédération. La Société suisse de Préhistoire et d'Archéologie a saisi cette occasion pour rompre avec la tradition et pour sortir des frontières cantonales en organisant l'assemblée générale 1998 de concert avec la Confédération. Par »Confédération«, nous ne comprenons pas seulement l'Office fédéral de la culture (OFC), dont l'intérêt pour l'archéologie se concrétise par des structures telles que le Musée national suisse (MNS), la Commission fédérale des

monuments historiques (CFMH) ou l'Institut pour la conservation des monuments historiques (ICMH). D'autres institutions encore sont actives sur le plan national, qu'elles soient publiques, semi-publiques ou privées, et leur engagement contribue grandement à l'épanouissement de l'archéologie suisse: citons ici l'Académie suisse des sciences humaines et sociales (ASSH), Pro Patria, le Fonds national suisse (FNRS), l'International Council of Museums Suisse (ICOM-Suisse), l'IVS, NIKE, et l'Association des musées suisses (AMS).

Ce cahier d'»Archéologie suisse« donne la parole aux institutions et aux organisations mentionnées plus haut. Qu'elles voient ici un modeste geste de reconnaissance pour leur appui en faveur de l'archéologie qui, quoiqu'on prétende, ne saurait ignorer les structures fédérales!

traduction: Catherine Leuzinger-Piccand

*Stefan Hochuli*
*Président de la SSPA*

*Abb. 1/2*
*Der gesamtschweizerische »Freiwillige archäologische Arbeitsdienst« wurde 1935 ins Leben gerufen. Rechts: Arbeitsbeginn in Locarno 1938; unten: 1937 im Einsatz in Lüscherz BE. Fotos Landesdokumentation SGUF.*

*fig. 3*
*La construction des routes nationales et l'archéologie: Avenches VD, En Chaplix, les mausolées romains sous la RN1; fouilles 1987-1995. Photo Archeodunum.*

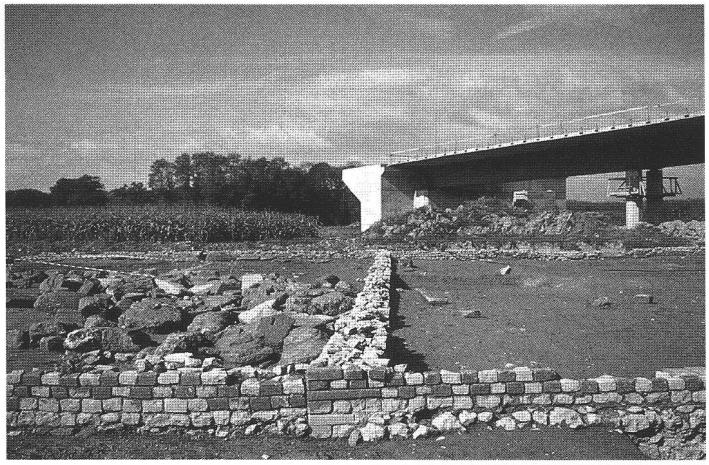
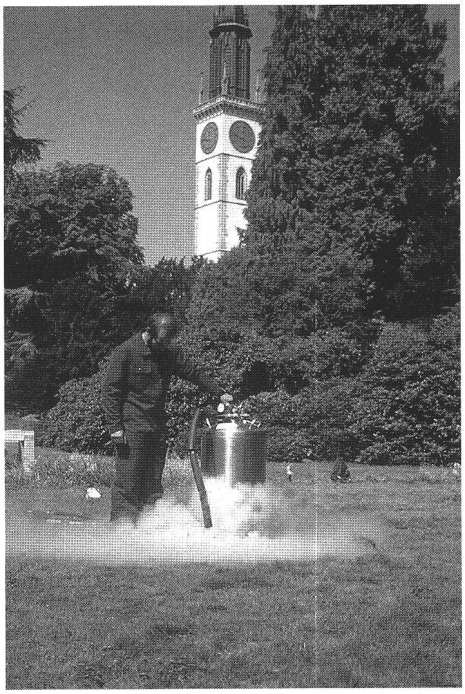
*Abb. 4*
*»Bahn 2000« und Archäologie: Cham ZG, archäologische Prospektion im Jahre 1991: mit modernster Technologie (Gefrierkernbohrungen) auf der Suche nach archäologischen Spuren. Photo Kantonsarchäologie Zug, S. Hochuli.*