Delegiertenversammlung Aarau

Objekttyp: **AssociationNews**

Zeitschrift: **Der Fourier : offizielles Organ des Schweizerischen Fourier-Verbandes und des Verbandes Schweizerischer Fouriergehilfen**

Band (Jahr): **67 (1994)**

Heft 4

PDF erstellt am: **02.05.2024**

Nutzungsbedingungen

Die ETH-Bibliothek ist Anbieterin der digitalisierten Zeitschriften. Sie besitzt keine Urheberrechte an den Inhalten der Zeitschriften. Die Rechte liegen in der Regel bei den Herausgebern.
Die auf der Plattform e-periodica veröffentlichten Dokumente stehen für nicht-kommerzielle Zwecke in Lehre und Forschung sowie für die private Nutzung frei zur Verfügung. Einzelne Dateien oder Ausdrucke aus diesem Angebot können zusammen mit diesen Nutzungsbedingungen und den korrekten Herkunftsbezeichnungen weitergegeben werden.
Das Veröffentlichen von Bildern in Print- und Online-Publikationen ist nur mit vorheriger Genehmigung der Rechteinhaber erlaubt. Die systematische Speicherung von Teilen des elektronischen Angebots auf anderen Servern bedarf ebenfalls des schriftlichen Einverständnisses der Rechteinhaber.

Haftungsausschluss

Alle Angaben erfolgen ohne Gewähr für Vollständigkeit oder Richtigkeit. Es wird keine Haftung übernommen für Schäden durch die Verwendung von Informationen aus diesem Online-Angebot oder durch das Fehlen von Informationen. Dies gilt auch für Inhalte Dritter, die über dieses Angebot zugänglich sind.

Ein Dienst der *ETH-Bibliothek*
ETH Zürich, Rämistrasse 101, 8092 Zürich, Schweiz, www.library.ethz.ch

http://www.e-periodica.ch

OK-Präsident Anton Kym
Foto: Heidy Wagner-Sigrist

Eine besondere Ehre für die Sektion Aargau

Sehr geehrte Gäste
Geschätzte Offiziere
Liebe Kameradinnen und Kameraden

Eine besondere Ehre ist es für die Sektion Aargau des Schweizerischen Fourierverbandes, Sie zur 76. ordentlichen Delegiertenversammlung nach Aarau einladen zu dürfen.
Das Organisationskomitee hat alles unternommen, Ihnen trotz den Infrastrukturproblemen, einen würdigen Rahmen zu bieten.
Unsere Gäste aus der ganzen Schweiz sollen sich wohl fühlen und Gelegenheit erhalten, unsere engere Heimat einwenig kennen zu lernen.
Wir wünschen Ihnen «gut Schuss», einen guten Versammlungsverlauf und ein paar frohe, unvergessliche Stunden in Aarau.

Namens des Organisationskomitees:
Four Anton Kym, Präsident

Willkommen im Aargau

Am 30. April 1994 wird der Schweizerische Fourierverband seine Delegiertenversammlung in Aarau durchführen. Es ist für den Kanton Aargau eine besondere Ehre, dass Sie unsere Kantonshauptstadt als Tagungsort ausgewählt haben, und ich möchte Sie im Namen der Aargauer Regierung herzlich bei uns willkommen heissen.
Die Fouriere sind Angehörige der Armee, die mir als Militärdirektorin ganz besonders nahe stehen. Als Frau weiss ich, wie wichtig kluges und gekonntes Einkaufen für das Wohl von Familien und Truppen ist. Nur wenn der Nachschub, wenn die Verpflegung stimmt, können Höchstleistungen verlangt und erbracht werden. Dazu tragen Sie in nicht zu ersetzender Art bei.
Aarau hat durch seine Kaserne, die mitten im Herzen der Stadt liegt, und durch sein Zeughaus eine besondere enge Beziehung zur Schweizer Armee. Offiziere, Unteroffiziere, Soldaten und Rekruten gehören zum Bild der Stadt, zum vertrauten Alltag unserer Bevölkerung. Die Beziehungen zwischen dem zivilen und dem militärischen Bereich werden von beiden Seiten sorgfältig gepflegt. So ist es denn kein Wunder, dass sich die Stadt Aarau und der Kanton Aargau bei Abstimmungen der letzten Jahre immer deutlich hinter unsere Armee gestellt haben.
Auch im Rahmen der Armee '95, die grosse Veränderungen mit sich bringt, bleibt Aarau ein wichtiger Waffen- und Ausbildungsplatz.
Damit bleibt wohl auch für viele Fouriere, die an der diesjährigen Delegiertenversammlung teilnehmen, Aarau ein wichtiges Zentrum ihrer Tätigkeit.
Für Ihren grossen Einsatz im Dienste unserer Armee und damit unseres Landes danke ich Ihnen und wünsche Ihnen eine erfolgreiche Tagung im würdigen Rahmen der Stadt Aarau.

Dr. Stéphanie Mörikofer-Zwez, Militärdirektorin

Dr. Stéphanie Mörikofer-Zwez
Regierungsrätin, Militärdirektorin

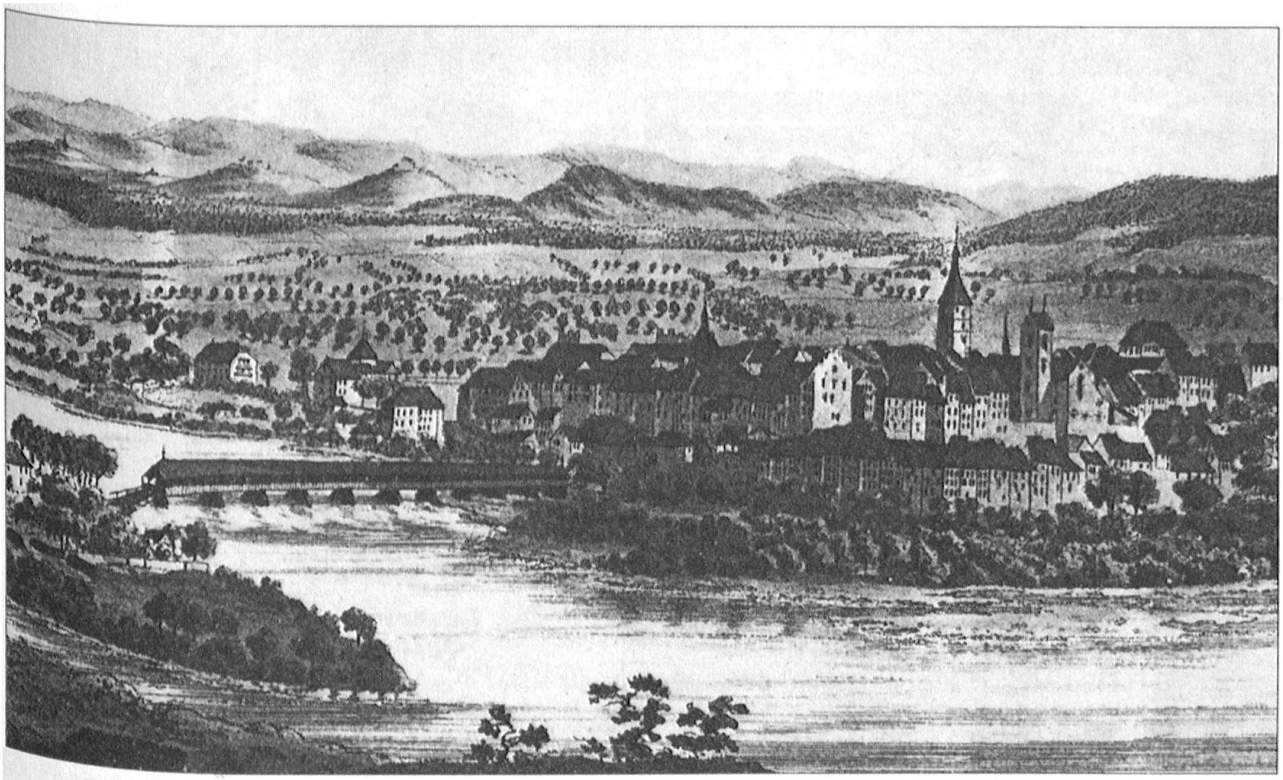

Schöne Tagung und gute Kameradschaft in Aarau

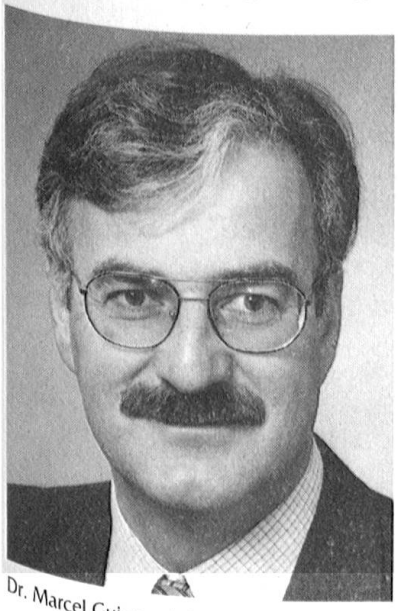

Dr. Marcel Guignard, Stadtammann Aarau

Die Stadt Aarau freut sich, der diesjährigen Delegiertenversammlung des Schweizerischen Fourierverbandes Gastrecht in ihren Mauern gewähren zu dürfen. Wie es bei einem alten und doch immer noch modernen Waffenplatz wie Aarau nicht anders sein könnte, gehören Uniformen zum Strassenbild und wären kaum wegzudenken. Der Waffenplatz ist es denn auch, der es Ihnen ermöglicht, ebenso den gemütlichen Teil Ihrer Tagung in Aarau durchzuführen. Derweil ist unser Saalbau, schon mehr als hundert Jahre alt, momentan eine Baustelle, damit er nach grösserem Um- und Anbau seine Aufgabe als kulturelles Zentrum der Stadt und Region besser als je zuvor wahrnehmen kann.

Auch Ihre Tätigkeit hat unter anderem mit Kultur zu tun, notabene einer der ältesten der Menschheit, mit der Esskultur. Es ist natürlich allen klar, die je Dienst geleistet haben, dass es sich dabei nicht um Esskultur in höchster Vollendung handeln kann. Aber ich bin davon überzeugt, dass Sie und Ihre Kameraden bestrebt sind, diese besondere Kultur auch unter erschwerten Bedingungen hochzuhalten. Denn letztlich ist der Soldat Mensch in Uniform. Und nichts sollte ihn je davon abbringen, Mensch zu bleiben.

Ich wünsche Ihnen in Aarau einen schönen Tag in guter Kameradschaft!

Dr. Marcel Guignard
Stadtammann Aarau

In eigener Sache

-r. Alle Leserinnen und Leser von «Der Fourier» erhalten die Mai-Ausgabe rund eine Woche später als üblich. Der Grund: Aus aktuellem Anlass sollen die Delegiertenversammlung vom 30. April und das Geschehen rund um diesen Anlass gewürdigt werden können. Redaktion und Verlag bitten um Kenntnisnahme und hoffen, auf Ihr Verständnis zählen zu können.

Tagungsprogramm DV '94 in Aarau

Samstag, 30. April 1994

7.30	Öffnung Empfangsbüro Transporte mit VW-Bussen	Pavillon Kaserne
8.00	Schiessbeginn (zugewiesene Schiesszeiten beachten)	Schiessstand Suhr
ab 7.30	Empfang Damen	Hotel Aarauerhof
9.45	Damenprogramm 1. Teil	
10.00	**Präsidenten- und Techn.-Leiter-Konferenz**	**Café Bank**
12.00	Mittagessen sektionsweise	Res. Restaurants
12.15	Essen ZV / ZTK, und Ehrenmitglieder des Verbandes	Hotel Aarauerhof
14.00	Medienapéro	Rathausgarten
14.20	Damenprogramm 2. Teil	Grossratsgebäude
14.30	**76. ordentl. Delegiertenversammlung**	**Grossratssaal**
16.30	**Referat von Grossratspräsidentin Frau Elisabeth Sailer-Albrecht**	
anschl.	Apéro der Aargauer Regierung	Foyer Regierungsgebäude
17.45	Abmarsch zum Bankett	
18.00	**Beginn Bankett**	**Sporthalle Kaserne**
22.00	Schluss der Veranstaltung	

Die Rathausgasse in Aarau anno 1900.

Traktandenliste der 76. DV 1994

1. Wahl der Stimmenzähler

2. Genehmigung des Protokolls der 75. ordentlichen Delegiertenversammlung vom 17. April 1993 in Basel

3. Abnahme der Jahresberichte 1993

3.1 Zentralpräsident
3.2 Präsident der Zentraltechnischen Kommission
3.3 Präsident der Zeitungskommission «Der Fourier»

4. Abnahme der Verbandsrechnungen und Berichte der Revisions-Sektion

4.1. Rechnung 93 der Zentralkasse
4.2 Rechnung '93 Fachorgan «Der Fourier»
4.3 Rechnung '93 «FOURPACK»
4.4 Revisionsberichte /Déchargeerteilung

5. Festsetzung des Jahresbeitrages der Sektionen und Verwendung des Bundesbeitrages

5.1 Jahresbeitrag der Sektionen pro 1994
5.2 Verwendung des Bundesbeitrages 1994

6. Genehmigung der Voranschläge pro 1994

6.1 Budget der Zentralkasse
6.2 Budget Fachorgan «Der Fourier»

7. Wahlen

7.1 Wahl der DV-Sektion
7.2 Wahl der Revisions-Sektion

8. Wettkampftag der hellgrünen Verbände

8.1 Informationen
8.2 Genehmigung des Wettkampfprogramms 1995

9. Anträge der Verbandsleitung und der Sektionen

9.1 Software «FOURSOFT»

10. Leitbild SFV

10.1 Vorstellung
10.2 Genehmigung

11. Statutenänderung

11.1 Statuten-Revision

12. Verschiedenes

12.1 Prix SFV/ASF

Luzern, 20.1.1994
Der Zentralpräsident:
Four Urs Bühlmann

Der Zentralsekretär:
Four Werner Räz ■