# Bücher und Schriften

Autor(en): **Kurz, H.R.**

Objekttyp: **BookReview**

Zeitschrift: **Der Fourier : offizielles Organ des Schweizerischen Fourier-Verbandes und des Verbandes Schweizerischer Fouriergehilfen**

Band (Jahr): **51 (1978)**

Heft 11

PDF erstellt am: **02.05.2024**

**Nutzungsbedingungen**

Die ETH-Bibliothek ist Anbieterin der digitalisierten Zeitschriften. Sie besitzt keine Urheberrechte an den Inhalten der Zeitschriften. Die Rechte liegen in der Regel bei den Herausgebern.
Die auf der Plattform e-periodica veröffentlichten Dokumente stehen für nicht-kommerzielle Zwecke in Lehre und Forschung sowie für die private Nutzung frei zur Verfügung. Einzelne Dateien oder Ausdrucke aus diesem Angebot können zusammen mit diesen Nutzungsbedingungen und den korrekten Herkunftsbezeichnungen weitergegeben werden.
Das Veröffentlichen von Bildern in Print- und Online-Publikationen ist nur mit vorheriger Genehmigung der Rechteinhaber erlaubt. Die systematische Speicherung von Teilen des elektronischen Angebots auf anderen Servern bedarf ebenfalls des schriftlichen Einverständnisses der Rechteinhaber.

**Haftungsausschluss**

Alle Angaben erfolgen ohne Gewähr für Vollständigkeit oder Richtigkeit. Es wird keine Haftung übernommen für Schäden durch die Verwendung von Informationen aus diesem Online-Angebot oder durch das Fehlen von Informationen. Dies gilt auch für Inhalte Dritter, die über dieses Angebot zugänglich sind.

Ein Dienst der *ETH-Bibliothek*
ETH Zürich, Rämistrasse 101, 8092 Zürich, Schweiz, www.library.ethz.ch

**http://www.e-periodica.ch**

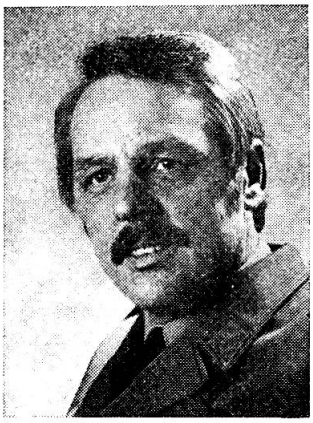

**Major Fred Löhnert,**

**Chef Sektion Betriebsstoffe ab 1. November 1978**

Seit 1. November 1978 steht der Sektion Betriebsstoffe in der Person von Major Fred Löhnert ein neuer Chef vor. Major Löhnert kam erst am 1. November 1976 als Chef der neu geschaffenen Stabsstelle Planung zum OKK.

Fred Löhnert, Bürger von Schwändi GL, wuchs im Kanton Glarus auf. Nach einem einjährigen Aufenthalt in einem Westschweizer Institut erlernte er den Beruf eines Postbeamten. In verschiedenen Poststellen der Ostschweiz durchlief er anschliessend die verschiedenen Dienstzweige des Postbetriebes, ehe er 1962 zum administrativen Leiter der Automobilwerkstätte PTT in Schlieren gewählt wurde. Zwei Jahre später erfolgte sein Übertritt zur Generaldirektion PTT in Bern, wo er bis zu seinem Wechsel ins Oberkriegskommissariat in diversen Sparten der Automobilabteilung, zuletzt als Inspektor der Reisepost der Kantone Aargau, Zürich, Thurgau, Schaffhausen sowie des St. Galler Oberlandes, eingesetzt wurde.

Die militärische Laufbahn begann Major Löhnert als Telefonrekrut bei der Artillerie. Dieser Waffengattung blieb er auch als Fourier treu. Seit der Brevetierung zum Leutnant leistete er seine Dienste als Alpin-Qm und Kom Of der Geb Div 12 sowie als Qm des Geb Füs Bat 114 und seit 1974 des Geb Inf Rgt 35.

Wir wünschen Major Fred Löhnert bei seiner neuen Tätigeit als Sektionschef viel Freude und Erfolg.

*HJ*

## Bücher und Schriften

### 100 Jahre Schweizer Armee

Im Ott Verlag in Thun ist aus der Feder von Dr. Hans Rudolf Kurz das Buch erschienen «100 Jahre Schweizer Armee», und zwar in Lexikonformat, 400 Seiten, 104 Tafeln, davon 20 vierfarbig.

Um es gleich vorwegzunehmen, unsere heutige Armee ist natürlich bereits über 100 Jahre alt, denn eigentlich ist sie mit der Revision der Bundesverfassung von 1874 und der Militärorganisation vom 13. November 1874 gegründet worden.

Das nun vorliegende Buch hat also rund vier Jahre Verspätung, dass aber ein so umfangreiches und informatives Standardwerk eine lange Daten-Sammeltätigkeit voraussetzt, war eigentlich vorauszusehen. Was aber der Autor, Dr. Hans Kurz, stellvertretender Direktor der Eidgenössischen Militärverwaltung und Chef der Abteilung Information des EMD, an geschichtlicher Information zusammengetragen hat, ist schlichtweg einmalig. Das geht von der Bewaffnung des Heeres nach 1848 bis zum Tiger F5E, vom

Neuenburger Handel (1856 / 57) bis zur Stationierung von Truppen im Berner Jura (zur Sicherung der Anlagen der Armee 1968), vom Eidgenössischen Militärreglement von 1817 bis zum Armeeleitbild 80. Besonders reich illustriert, enthält das Werk auch Reproduktionen berühmter Gemälde. Eine wirkliche Fundgrube ist der umfangreiche «Anhang»: Hier findet man z. B. eine Tabelle über die soziale Herkunft der Offiziere, eine Zusammenstellung der persönlichen Ausrüstung des Wehrmannes, usw.

Eine lange und bewegte Geschichte unseres Landes, die einzigartige geographische Gestalt und die besondere wirtschaftliche und politische Struktur unseres Kleinstaates haben unser Wehrwesen geformt und gestaltet und haben ihm Formen gegeben, wie sie keiner anderen Armee der Welt eigen sind. Diese Armee ist nicht das Ergebnis eines einmaligen Schöpfungsaktes, vielmehr ist sie in einer langen Entwicklungsgeschichte gewachsen und nur aus ihr zu verstehen.

*Die Redaktion des «Der Fourier» freut sich besonders, das neueste Werk von Dr. H. R. Kurz vorstellen zu dürfen und gratuliert dem Verfasser zu seiner vielbeachteten Neuerscheinung.*

## Die Zentraltechnische Kommission orientiert:

*Patrouillenlauf Fourierschule III / 78*

Rangliste Marschleistung: Preis ASF – SFV

| | | | |
|---|---|---|---|
| 1. Four | Scotton<br>Gwerder<br>Holder<br>Schacher | Klasse 5 | Laufzeit 3 h 23' 00'' |
| 2. Four | Stettler<br>Amstutz<br>Klöti<br>Schmid<br>Schwarz | Klasse 5 | Laufzeit 3 h 40' 10'' |
| 3. Four | Krähenbühl<br>Kern<br>Widmer<br>Mosimann<br>Carletti | Klasse 2 | Laufzeit 3 h 57' 30'' |

Rangliste fachtechnische Einzelleistung: Preis OKK

| | | | |
|---|---|---|---|
| 1. Four | Styger Philipp | Klasse 4 | 100 Punkte (max. 111 Punkte) |
| 2. Four | Heygel Daniel | Klasse 3 | 100 Punkte |
| 3. Four | Rupf Walter | Klasse 1 | 98 Punkte |

Anzahl Fourierschüler: 135

Wir gratulieren den Siegern und beglückwünschen alle für das erfolgreiche Bestehen der FS. Die neuen Kameraden heissen wir zur aktiven Teilnahme an unserem Verbandsgeschehen kameradschaftlich willkommen.

*Zentralvorstand*

*Zentraltechnische Kommission*