Der Kappeler Dorfbrand am 26. Juli 1854

Autor(en): **Naef-Naef, Jakob**

Objekttyp: **Article**

Zeitschrift: **Appenzeller Kalender**

Band (Jahr): **269 (1990)**

PDF erstellt am: **11.05.2024**

Persistenter Link: https://doi.org/10.5169/seals-376748

Nutzungsbedingungen

Die ETH-Bibliothek ist Anbieterin der digitalisierten Zeitschriften. Sie besitzt keine Urheberrechte an den Inhalten der Zeitschriften. Die Rechte liegen in der Regel bei den Herausgebern.
Die auf der Plattform e-periodica veröffentlichten Dokumente stehen für nicht-kommerzielle Zwecke in Lehre und Forschung sowie für die private Nutzung frei zur Verfügung. Einzelne Dateien oder Ausdrucke aus diesem Angebot können zusammen mit diesen Nutzungsbedingungen und den korrekten Herkunftsbezeichnungen weitergegeben werden.
Das Veröffentlichen von Bildern in Print- und Online-Publikationen ist nur mit vorheriger Genehmigung der Rechteinhaber erlaubt. Die systematische Speicherung von Teilen des elektronischen Angebots auf anderen Servern bedarf ebenfalls des schriftlichen Einverständnisses der Rechteinhaber.

Haftungsausschluss

Alle Angaben erfolgen ohne Gewähr für Vollständigkeit oder Richtigkeit. Es wird keine Haftung übernommen für Schäden durch die Verwendung von Informationen aus diesem Online-Angebot oder durch das Fehlen von Informationen. Dies gilt auch für Inhalte Dritter, die über dieses Angebot zugänglich sind.

Ein Dienst der *ETH-Bibliothek*
ETH Zürich, Rämistrasse 101, 8092 Zürich, Schweiz, www.library.ethz.ch

http://www.e-periodica.ch

Der Kappeler Dorfbrand am 26. Juli 1854

Von Jakob Naef-Naef

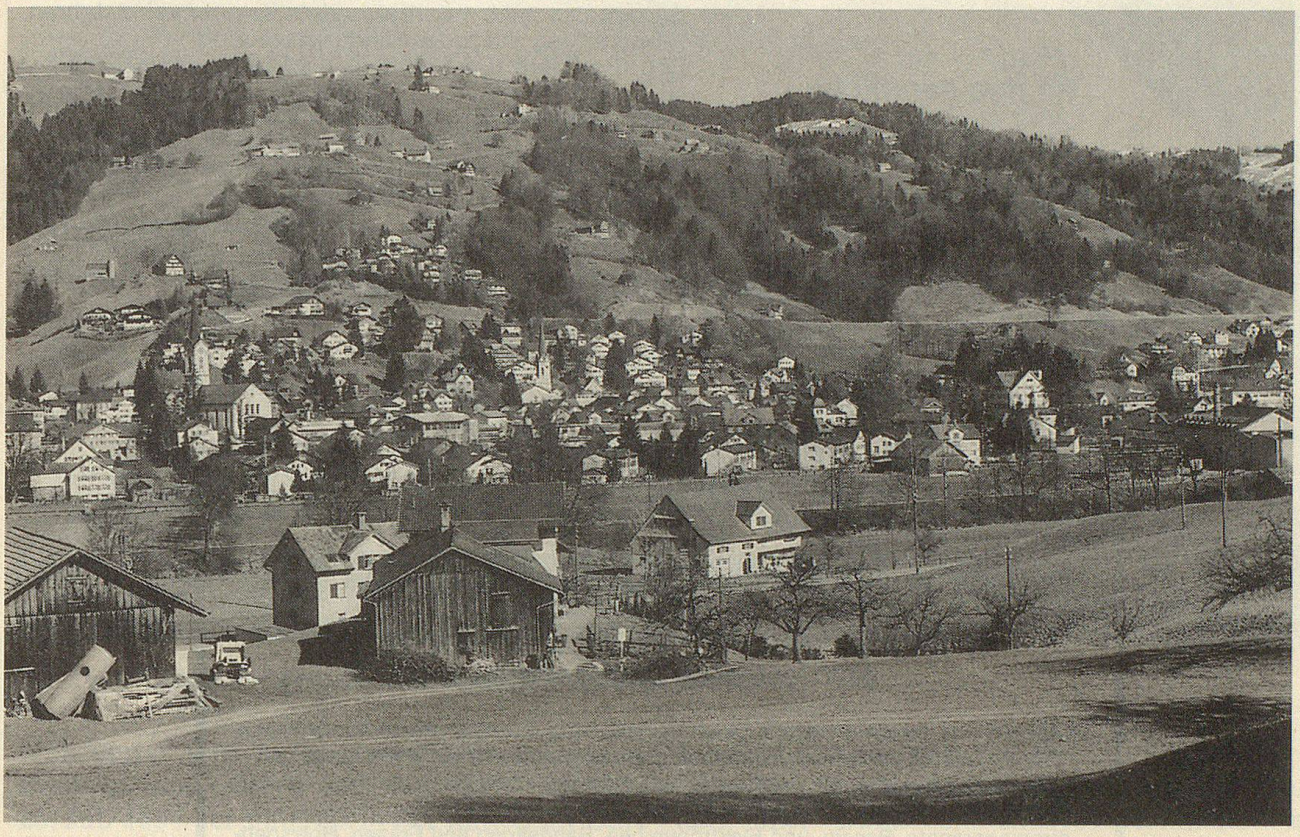

Der heutige Dorfteil Kappel, der durch neue Wohnquartiere im «Sonnenrain» und im «Bergli» eine sichtbare Erweiterung erfahren hat.

Kappel, herstammend vom einstigen «Capelen» oder «Capelle», ist urkundlich anno 1218 in Erscheinung getreten, soll aber bereits ums Jahr 1000 herum von Sirnach her besiedelt worden sein, welcher Hof im Eigentum des Hochstiftes von Konstanz stand. Von 1582 bis 1593 fanden in Kappel, das schon 1477 als eigene Kirchgemeinde bestand, ausschliesslich reformierte Gottesdienste statt; dann aber diente die Kirche wiederum beiden Konfessionen bis zum Jahre 1823, als die Protestanten das Gotteshaus den Katholiken überliessen und sich ein neues erbauten, das wiederum nur 31 Jahre lang, das heisst bis zum Brand seinem Zwecke dienen durfte.

Aufgrund einer vom Luzerner Arzt Dr. M. A. Feierabend verfassten schriftstellerischen Arbeit «Kurzgefasste Geschichte und Statistik der Gemeinde und Ortschaft Kappel», die im November 1855, also ein Jahr nach dem Dorfbrand erschien, hat Pfarrer A. Schelling im Jahre 1904 eine Denkschrift herausgegeben, die unter Verwendung mündlicher und handschriftlicher Quellen anlässlich des 50. Jahrestages nach dem Unglücksjahr herauskam, den ganzen Hergang der Katastrophe nochmals in Erinnerung rief und einlässlich schilderte. Auszugsweise seien hier einige Details wiedergegeben:

Einige heisse Sommertage waren vorausgegangen. Der von Süden wehende Wind hatte die

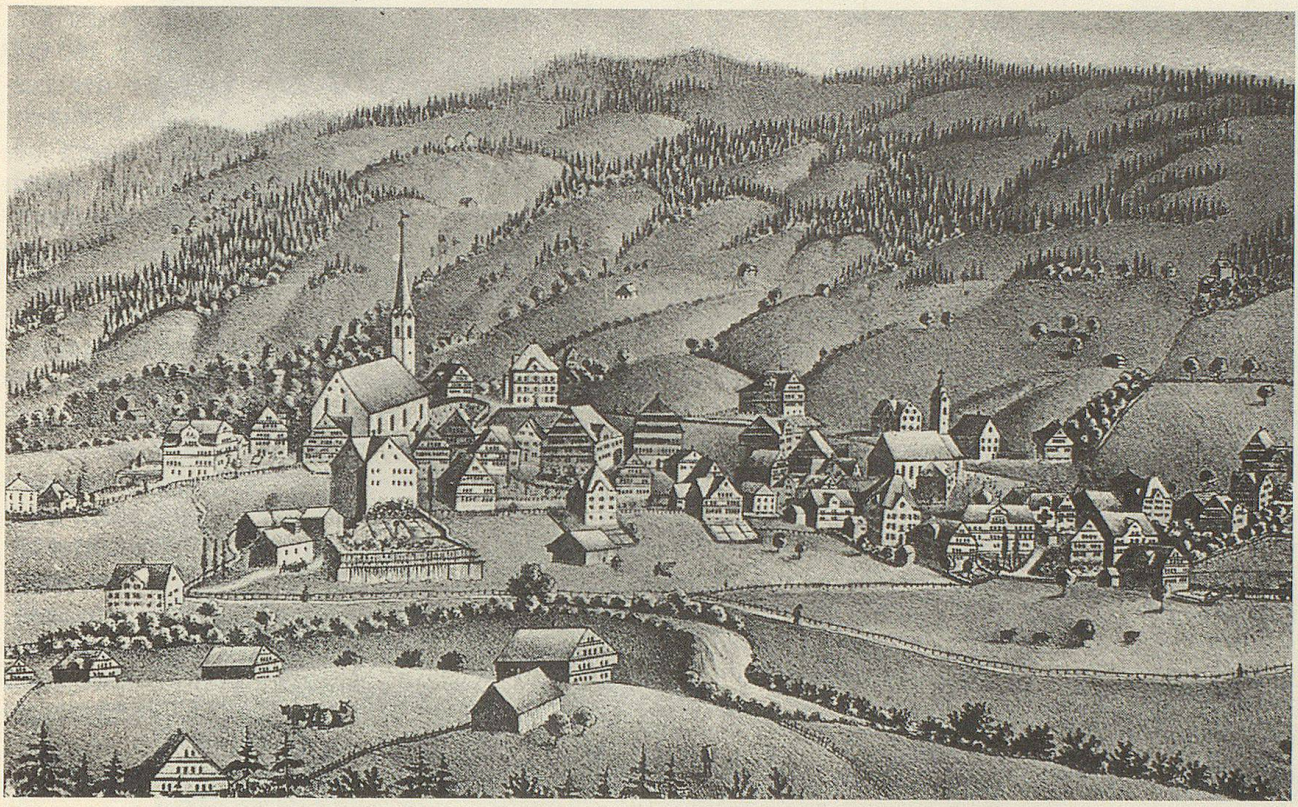

Das Dorf Kappel vor dem Brande. (ums Jahr 1859 herum)

Holzhäuser und deren Schindeldächer ausgetrocknet und erhitzt. Das war auch noch am 26. Juli 1854 der Fall, als in der mitten im Dorf gelegenen Schenke zum «Rebstock» Feuer ausbrach, das von einem kleinen, vierjährigen, mit Zündhölzchen spielenden Büblein in einem mit Brennmaterialien gefüllten Schopfanbau entfacht worden war. Eine Minute später beobachtete die Mutter des unglücklich hantierenden Knäbleins eine starke Rauchentwicklung, und als sie die Schopftüre öffnete, schlugen bereits die Flammen lichterloh entgegen, so dass binnen kurzem das ganze Haus in Flammen stand, die wenig später auch zum nahestehenden katholischen Pfarrhaus und die nahe Färberei übersprangen. Kaum hatten sich die Bewohner vom ersten Schrecken erholt, brannte auch schon die erst 1823 erbaute evangelische Kirche, deren Zeiger um 11 Uhr still standen, und in kurzer Zeit waren auch die umliegenden Häuser und die katholische Kirche vom rasenden Feuer erfasst. Der plötzlich seine Richtung wendende Wind blies die Gluten zur Dorfmitte, die ebenfalls verloren war. So bildete das Dorf nach Ablauf einer Stunde ein einziges Flammenmeer und wenig später einen rauchenden Trümmerhaufen. Die helfenden herbeigeeilten Bewohner mussten ihren Beistand auf einzelne Objekte der westlichen und östlichen Dorfseite beschränken. Dank schier übermenschlichen Anstrengungen gelang es doch, das evangelische Pfarrhaus vom Feuer fernzuhalten. Leider sollen etliche Bewohner, die sich selbst und ihre spärliche Habe retten konnten, durch herumstreifendes Gesindel in schamloser Weise bestohlen worden sein, soweit die in Sicherheit gebrachten Möbel und Gegenstände nicht vorher schon der grossen Hitze zum Opfer gefallen waren. Amtliche Akten und Protokolle hingegen blieben dank sofortigem Einschreiten vor der Zerstörung verschont.

Bei diesem Dorfbrand soll sich die «grossartige Erfindung» des elektrischen Telegrafen besonders bewährt haben. Über den Draht gelang-

te die Unglücksbotschaft sofort nach aussen, so dass es möglich war, dass beispielsweise die Uznacher Spritze rascher auf dem Platze eintraf, als Löschgeräte aus den Nachbargemeinden.

Traurige Bilanz

Ein verzweifelter Hilferuf über Presse und Flugblätter lief durchs Land. 58 Wohnhäuser und 13 weitere Gebäude, darunter die beiden Kirchen, das alte und das neue katholische Pfarrhaus und beide Schulhäuser fielen dem Schadenfeuer zum Opfer. 85 Familien mit insgesamt 400 Personen, darunter mehrheitlich weniger bemittelte, wurden obdachlos und wussten nicht, wo sie abends eine Ruhestätte finden konnten und wie auf die Dauer Nahrung, Kleidung und Verdienst zu beschaffen war. Nachbarlicher und auch viel freundeidgenössischer Helferwille tat sich kund. Eine ehemalige Bürgerin übersandte spontan 5 000 Franken, die Nachbargemeinde Ebnat spendete 4 500 und Wattwil 5 500 Franken. Auch aus allen übrigen Kantonen, ja sogar aus Übersee, gingen Bar- und Naturalspenden zu, so dass sich die Gesamtsumme der Liebesgaben auf über 105 000 Franken stellte. Der Assekuranzwert der zerstörten Objekte belief sich auf 310 000 Franken.

Der Wiederaufbau geschah nach einem bestimmten Plan, der die Erstellung der neuen Häuser entlang der rechtwinklig zur Staatsstrasse einlaufenden Dorfstrassen vorsah. Wenige Wochen später ragten bereits zwei neue Wohnhäuser aus den Schutthaufen empor, bis Wintereinbruch waren schon neun weitere Häuser unter Dach und bis Ende 1855 standen schon 29 wohnbare Häuser zur Verfügung. Ein Jahr später, also 1855, hielten die Katholiken wieder Gottesdienst in ihrer Kirche, allerdings mussten sie vorerst noch auf den Turm verzichten, aber nach zehn Jahren, als die nötigen Geldmittel bereitstanden, konnte der achteckige Turm angefügt werden. Die evangelische Kirche hingegen, ausgeführt nach einem Plan von Architekt Keller aus Frauenfeld, deren Gesamtkosten rund 75 000 Franken betrugen, wurde 1856 eingeweiht.

IN DER LANDWIRTSCHAFT SIND WIR «ZUHAUSE»

Und darum planen wir gerne für Ihre Zukunft.

Architektur, Planung und Ausführung von
- Landwirtschaftlichen Bauten
- Wohn- und Gewerbebauten
- Umbauten und Renovationen
- Eigene **Fensterfabrikation**

Verlangen Sie unverbindlich unsere Unterlagen oder unsere Beratung.

lehmann arnegg

Bächigenstrasse 12 · 9212 Arnegg · Tel. 071/85 71 12